

Bogotá, agosto 31 de 2016

En julio de 2016, la tasa de desempleo continúa en un dígito y se ubicó en 9,8 %

Tasa de desempleo, tasa de participación y tasa de ocupación total mensual nacional 2007-2016

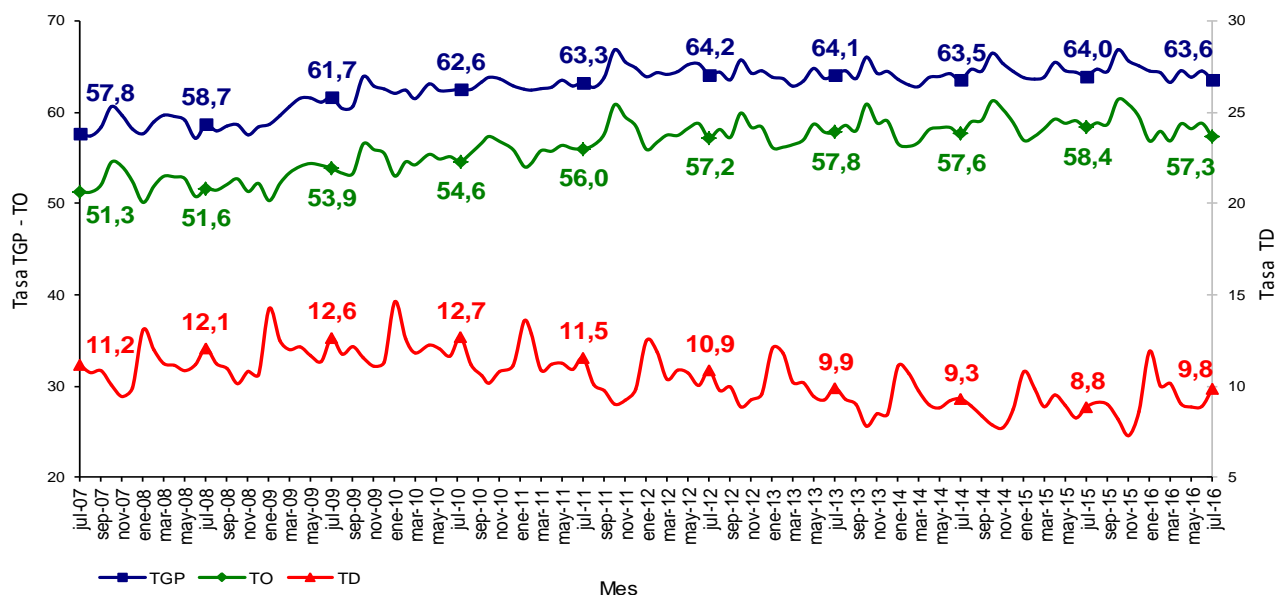

GP 011-1

Director
Mauricio Perfetti del Corral



SC 1081-1

Subdirector
Carlos Felipe Prada Lombo

**Director de Metodología y
Producción Estadística**
Eduardo Efraín Freire Delgado



CO-SC 1081-1

- En julio de 2015 se presentó la tasa de desempleo más baja en la serie histórica para este mes, con 8,8 %.
- La ocupación en julio de 2016 no alcanzó los niveles de julio de 2015, por el comportamiento en los sectores de transporte y construcción que acentuaron la estacionalidad característica del mes de julio.
- En el total nacional, para el mes de julio y el trimestre mayo-julio se completan cuatro periodos consecutivos con tasas de desempleo de un dígito.
- En el total nacional, la tasa de desempleo fue 9,2 % para el trimestre mayo-julio de 2016. Para el mismo periodo de 2015 fue de 8,7 %.

Indicadores de Mercado Laboral (IML)

Julio de 2016

COMUNICACIÓN INFORMATIVA- DANE

En julio de 2016, la tasa de desempleo fue de 9,8 % y estuvo acompañada por una tasa de participación de 63,6 % y una tasa de ocupación de 57,3 %. En julio de 2015, la tasa de desempleo se había ubicado en 8,8 %. En éste mismo periodo, la tasa de ocupación fue de 58,4 % y la de participación de 64,0 %.

En rueda de prensa, el director del Departamento Administrativo Nacional de Estadística (DANE), Mauricio Perfetti del Corral, afirmó que: *“En julio el comportamiento estacional eleva la tasa de desempleo; en el mismo mes de 2016 se acentuó esta tendencia, aun así la tasa de desempleo se mantiene en un dígito. Asimismo la tasa de participación se mantiene en niveles estables; sin embargo, la tasa de ocupación no absorbe en la misma medida que en julio de 2015”*.

Esta menor absorción en la tasa de ocupación en julio de 2016 obedece a que la construcción no registró los niveles de empleo alcanzados en julio de 2015, que fueron históricamente altos. Adicionalmente, el paro de transporte de carga tuvo diversos efectos en la generación de ocupados.

Trimestre (mayo-julio 2016) y año (agosto 2015-julio 2016) móvil

En el trimestre, la tasa de desempleo para el total nacional se situó en 9,2 % y completa cuatro periodos (mayo-julio) consecutivos con tasas de un dígito, como se observa en la gráfica:

Tasa global de participación, ocupación y desempleo en el total nacional- trimestre móvil

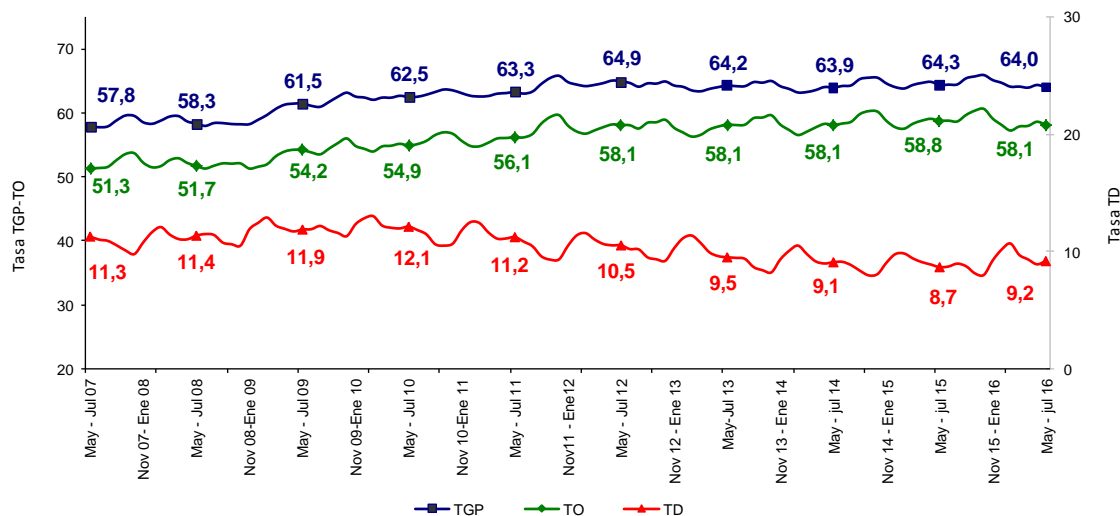

La tasa de participación fue de 64,0 % y la de ocupación se ubicó en 58,1 %. Para ese mismo trimestre de 2015, la tasa de desempleo registró 8,7 %, la tasa de participación 64,3 % y la de ocupación 58,8 %.

En el trimestre móvil mayo- julio de 2016, las ramas que jalonaron la generación de empleo en el total nacional fueron agricultura y comercio.

En el trimestre móvil, por cada empleo por cuenta propia se generaron 1,4 empleos asalariados (formales) en el total nacional.

En la medición de los últimos doce meses móviles (agosto 2015- julio 2016) se destacan 35 periodos consecutivos donde el desempleo mantiene tasa de un dígito al ubicarse en 9,2 %, con una tasa de participación de 64,6 % y de ocupación de 58,7 %. Para el mismo periodo de 2015, la tasa de desempleo fue 8,9 %, la de participación 64,6 % y la de ocupación 58,9 %.

En 13 ciudades y Áreas Metropolitanas

La tasa de desempleo en las 13 ciudades y Áreas Metropolitanas, en julio de 2016, se ubicó en 10,4 %, con una tasa global de participación de 67,4 % y una tasa de ocupación de 60,4 %. En el mismo mes de 2015, las tasas de participación, ocupación y desempleo fueron de 68,0 %, 61,8 % y 9,0 %, respectivamente. Este

comportamiento de las 13 ciudades y áreas metropolitanas (AM) explica principalmente la variación en julio de 2016 de la tasa de desempleo nacional.

El aumento de 1,4 puntos porcentuales en la tasa de desempleo de julio de 2016, de las 13 ciudades y AM, obedece principalmente al incremento en la ciudad de Bogotá.

Por su parte, la tasa de desempleo del trimestre móvil de mayo-julio de 2016 fue de 9,9 %, la tasa de participación fue de 67,0 % y la de ocupación 60,4 %. En el mismo periodo de 2015, las tasas de participación, ocupación y desempleo fueron 67,9 %, 61,5 % y 9,4 %, respectivamente.

Las tasas de desempleo más bajas se registraron en Cartagena con 8,3 %, Bucaramanga A.M con 8,5 % y Bogotá con 9,0 %. Las ciudades con tasas de desempleo más altas en el trimestre móvil fueron Quibdó con 17,0 %, Cúcuta A.M con 15,4 % y Armenia con 14,2 %.

En este periodo, la rama de actividad que más contribuyó a la generación de empleo en el trimestre móvil de mayo-julio de 2016, para las 13 ciudades y Áreas Metropolitanas, fue comercio.

El empleo asalariado (formal) aportó cuatro veces más a la generación de empleo que el de cuenta propia.

Centros poblados y zonas rurales dispersas

En los centros poblados y las zonas rurales dispersas, para el trimestre mayo-julio de 2016, la tasa de desempleo se ubicó en 5,4 %, con una participación de 59,3 % y ocupación de 56,1 %. En el mismo trimestre de 2015 la tasa de desempleo fue de 5,6 % con una participación de 58,5 % y ocupación de 55,2 %.

Acerca de:

Los Indicadores de Mercado Laboral - IML

Los Indicadores del Mercado Laboral - IML son un estudio de carácter estadístico, por medio del cual el DANE proporciona información básica sobre el tamaño, período y estructura de la fuerza de trabajo de la población del país y de algunas variables sociodemográficas.



PUBLICACIÓN DE SERIES DESESTACIONALIZADAS DE MERCADO LABORAL

El Departamento Administrativo Nacional de Estadística, DANE, en un esfuerzo por el permanente desarrollo de sus investigaciones y con el objetivo de adaptarse a las mejores prácticas internacionales en la producción y difusión estadística, ha venido realizando procesos de desestacionalización de series de los principales indicadores de la economía, dentro de ellos los referentes al mercado laboral.

Los datos desestacionalizados resultan de gran importancia para el análisis coyuntural de los indicadores del mercado de trabajo. La construcción de estas series estadísticas permitirá ampliar el horizonte de análisis del comportamiento del mercado laboral colombiano, ya que realiza ajustes técnicos a las diferencias sistemáticas de los indicadores que se presentan según el momento concreto del año.

Las series de mercado laboral desestacionalizadas serán publicadas en los próximos meses.

Para contactar a la oficina de prensa escríbanos a oprensa@dane.gov.co, o comuníquese al teléfono 597 8300 Extensiones 2298, 2515, 2367, 2230 y 2366

*Departamento Administrativo Nacional de Estadística (DANE)
Bogotá, D.C.- Colombia*

www.dane.gov.co
[@DANE Colombia](https://www.facebook.com/DANEColombia)
www.facebook.com/DANEColombia