

Mercado laboral de la Juventud

Trimestre móvil marzo - mayo 2020

Gráfico 1. Tasa de desempleo de la población joven (14 a 28 años)

Total nacional

Trimestre móvil marzo - mayo (2014 - 2020)

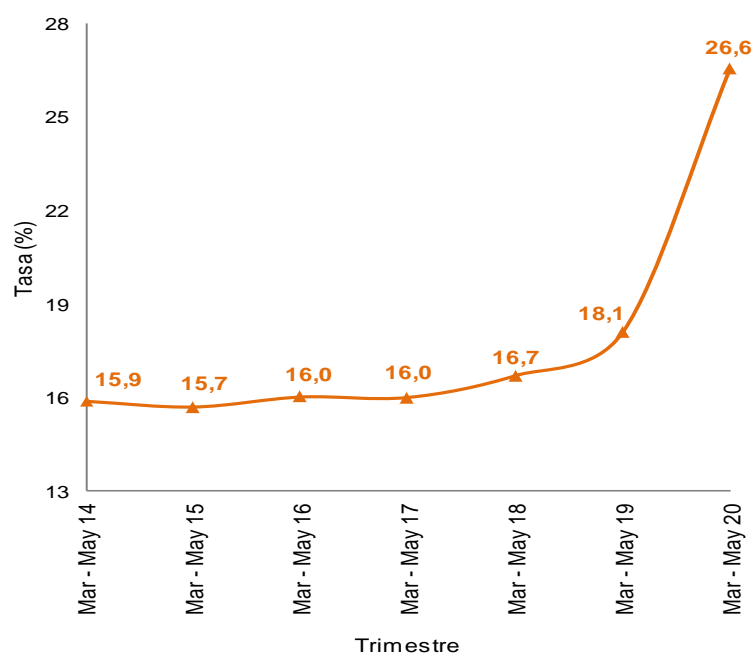

Fuente: DANE, Gran Encuesta Integrada de Hogares (GEIH).

- Introducción
- Indicadores y comportamiento del mercado laboral de la juventud (14 a 28 años) en el total nacional
- Indicadores del mercado laboral de la juventud (14 a 28 años) en las 13 ciudades y áreas metropolitanas
- Ficha metodológica
- Glosario



INTRODUCCIÓN

La Gran Encuesta Integrada de Hogares (GEIH) tiene como objetivo principal proporcionar información básica sobre el tamaño y estructura de la fuerza de trabajo del país (empleo, desempleo e inactividad), así como de las características sociodemográficas que permiten caracterizar a la población según sexo, edad, parentesco con el jefe del hogar, nivel educativo, la afiliación al sistema de seguridad social en salud, entre otros.

Igualmente, a través de la encuesta se clasifica a las personas según su fuerza de trabajo en ocupadas, desocupadas o inactivas. De esta forma es posible estimar los principales indicadores del mercado laboral colombiano, como son: la Tasa Global de Participación (TGP), la Tasa de Ocupación (TO) y la Tasa de Desempleo (TD).

Por medio de la GEIH el Departamento Administrativo Nacional de Estadística (DANE) viene realizando una publicación especial, a través de la cual se busca visibilizar la dinámica del mercado laboral de los jóvenes en Colombia, entendiendo a este grupo de población como aquellos cuya edad está comprendida entre los 14 y los 28 años (Ley 1622 de 2014).

1. INDICADORES Y COMPORTAMIENTO DEL MERCADO LABORAL DE LA JUVENTUD (14 A 28 AÑOS) EN EL TOTAL NACIONAL

1.1 Tasa global de participación, ocupación y desempleo de la población joven

Durante el trimestre móvil marzo - mayo 2020, la tasa global de participación (TGP) de la población joven en el total nacional fue 48,1%, lo cual significó una disminución de 8,1 puntos porcentuales (p.p), respecto al mismo periodo del año anterior (56,2%). Para las mujeres esta tasa se ubicó en 40,5% disminuyendo 8,6 p.p frente al trimestre móvil marzo - mayo 2019 (49,1%). La TGP de los hombres fue 55,5%, disminuyendo 7,7 p.p respecto al mismo periodo del año anterior (63,2%).

La tasa de ocupación (TO) para el total de personas entre 14 y 28 años fue 35,3%, presentando una disminución de 10,7 puntos porcentuales comparado con el trimestre móvil marzo - mayo 2019 (46,0%). Para los hombres esta tasa se ubicó en 43,2%, disminuyendo 10,9 p.p frente al trimestre móvil marzo - mayo 2019 (54,1%). Para las mujeres la TO fue 27,3% presentando una disminución de 10,5 p.p respecto al mismo periodo del año anterior (37,8%).

La tasa de desempleo de la población joven se ubicó en 26,6%, registrando un aumento de 8,5 p.p frente al trimestre móvil marzo - mayo 2019 (18,1%). Para las mujeres esta tasa se ubicó en 32,6% aumentando 9,7 p.p frente a marzo - mayo 2019 (22,9%). La TD de los hombres fue 22,3%, aumentando 7,9 p.p respecto al mismo periodo del año anterior (14,4%).

Gráfico 2. Tasa global de participación, ocupación y desempleo de la población joven

Total nacional

Trimestre móvil marzo - mayo (2014 -2020)

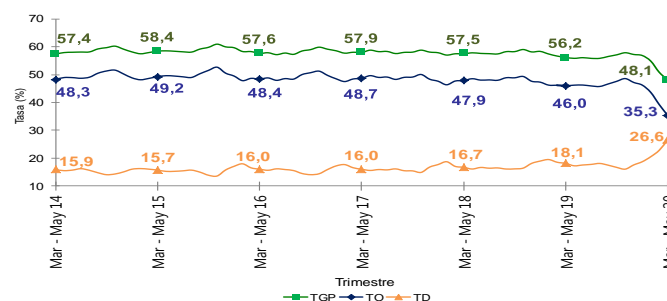

Fuente: DANE, GEIH.

p.p.: puntos porcentuales

1.2 Tasa de ocupación y desempleo de la población joven según sexo

Respecto a las tasas de ocupación y desempleo de hombres y mujeres jóvenes, se destaca que en el trimestre móvil marzo - mayo 2020, la tasa de ocupación (TO) de los hombres (43,2%) fue mayor que la TO de las mujeres (27,3%) en 15,8 puntos porcentuales. Comparado con el trimestre móvil marzo - mayo 2019 esta diferencia disminuyó 0,5 puntos porcentuales. Entre tanto, la tasa de desempleo (TD) de los hombres (22,3%) fue menor que la TD de las mujeres (32,6%) en 10,3 puntos porcentuales. Esta diferencia aumentó 1,7 puntos porcentuales frente al trimestre móvil marzo - mayo 2019.

Gráfico 3. Tasa de ocupación y desempleo de la población joven según sexo

Total nacional

Trimestre móvil marzo - mayo (2014-2020)

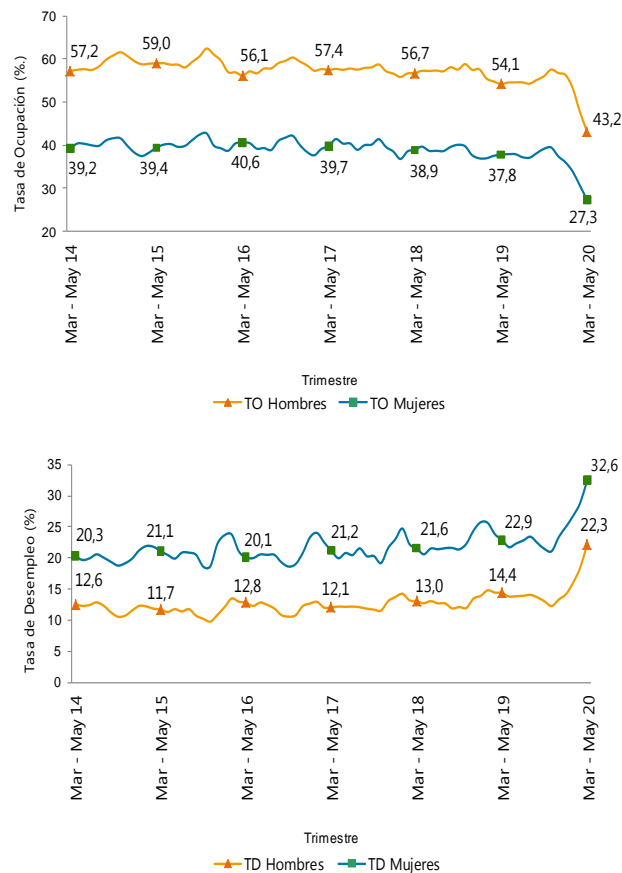

Fuente: DANE, GEIH.

p.p.: puntos porcentuales

1.3 Población ocupada joven según ramas de actividad

En el trimestre móvil marzo - mayo 2020, la rama de actividad económica que concentró el mayor número de ocupados jóvenes fue Comercio y reparación de vehículos (20,1%), seguida de Agricultura, ganadería, caza, silvicultura y pesca (17,0%) e Industrias manufactureras (10,3%).

Comercio y reparación de vehículos fue la rama de actividad que más restó a la ocupación con 5,1 puntos porcentuales; seguida de Industrias manufactureras y de Administración pública y defensa, educación y atención de la salud humana con 3,9 y 3,1 puntos porcentuales respectivamente. Ninguna de las categorías de rama de actividad contribuyó positivamente a la ocupación.

Tabla 1. Participación, variación y contribución a la variación de la población ocupada joven según rama de actividad

Total nacional

Trimestre móvil marzo - mayo (2019-2020)

Rama de actividad	Participación (%)	Variación (%)	Contribución (p.p.) ^
Total nacional	100,0	-23,0	-23,0
Comercio y reparación de vehículos	20,1	-24,9	-5,1
Industrias manufactureras	10,3	-32,6	-3,9
Administración pública y defensa, educación y atención de la salud humana	8,7	-31,7	-3,1
Alojamiento y servicios de comida	7,9	-31,9	-2,9
Actividades artísticas, entretenimiento, recreación y otras actividades de servicios	7,8	-30,4	-2,6
Construcción	6,1	-27,2	-1,7
Otras ramas*	7,3	-20,5	-1,5
Actividades profesionales, científicas, técnicas y servicios administrativos	7,1	-13,2	-0,8
Agricultura, ganadería, caza, silvicultura y pesca	17,0	-5,3	-0,7
Transporte y almacenamiento	7,7	-10,1	-0,7

Fuente: DANE, GEIH.

^ Puntos porcentuales.

*Otras ramas: Explotación de minas y canteras; suministro de electricidad gas, agua y gestión de desechos; información y comunicaciones; actividades financieras y de seguros; y actividades inmobiliarias.

Nota: Por aproximación de decimales, la suma de las proporciones y contribuciones puede diferir ligeramente del total de la variación de los ocupados.

Nota: La distribución porcentual de la población ocupada puede diferir del 100% por la no inclusión de la categoría "No informa".

1.4 Población ocupada joven según posición ocupacional

Obrero, empleado particular (50,6%) y Trabajador por cuenta propia (34,8%) fueron las posiciones ocupacionales que tuvieron mayor participación de la población ocupada joven en el trimestre móvil marzo - mayo 2020.

Las posiciones ocupacionales que más restaron a la ocupación fueron Obrero, empleado particular y Trabajador por cuenta propia con 20,1 puntos porcentuales en conjunto. Ninguna de las categorías de posición ocupacional contribuyó positivamente a la ocupación.

Tabla 2. Participación, variación y contribución a la variación de la población ocupada joven según posición ocupacional

Total nacional

Trimestre móvil marzo - mayo (2019-2020)

Posición ocupacional	Participación (%)	Variación (%)	Contribución (p.p.) ^
Total Nacional	100,0	-23,0	-23,0
Obrero, empleado particular	50,6	-26,9	-14,3
Trabajador por cuenta propia	34,8	-17,8	-5,8
Trabajador sin remuneración*	6,2	-17,4	-1,0
Empleado doméstico	1,6	-38,7	-0,8
Otras posiciones°	2,5	-24,4	-0,6
Jornalero o peón	4,2	-11,8	-0,4

Fuente: DANE, GEIH.

^ p.p.: Puntos porcentuales.

* Trabajador sin remuneración incluye los trabajadores familiares sin remuneración y los trabajadores sin remuneración en empresas o negocios de otros hogares.

° Otras posiciones: Incluye Obrero, empleado del gobierno, Patrón o empleador y la categoría "Otro".

Nota: Por aproximación de decimales, la suma de las proporciones y contribuciones puede diferir ligeramente del total de la variación de los ocupados.

2. INDICADORES DE MERCADO LABORAL DE LA JUVENTUD (14 A 28 AÑOS) EN LAS 13 CIUDADES Y ÁREAS METROPOLITANAS

2.1 Tasa global de participación, ocupación y desempleo de la población joven

Durante el trimestre móvil marzo - mayo 2020, la tasa global de participación (TGP) de la población joven en las 13 ciudades y áreas metropolitanas se ubicó en 51,9%, lo cual significó una disminución de 7,9 puntos porcentuales (p.p), respecto al mismo periodo del año anterior (59,8%). Para las mujeres esta tasa se ubicó en 48,6% disminuyendo 7,7 p.p frente al trimestre móvil marzo - mayo 2019 (56,3%). La TGP de los hombres fue 55,2% disminuyendo 8,2 p.p respecto al mismo trimestre del año anterior (63,4%).

En el periodo de análisis, la tasa de ocupación (TO) para el total de la población joven se ubicó en 36,5%, lo cual significó una disminución de 11,6 puntos porcentuales frente al trimestre móvil marzo - mayo 2019 (48,1%). Para los hombres esta tasa fue 40,3%, disminuyendo 12,5 p.p frente a marzo - mayo 2019 (52,8%). La tasa de ocupación de las mujeres fue 32,6% disminuyendo 10,9 p.p respecto al mismo periodo del año anterior (43,5%).

La tasa de desempleo de la población joven se ubicó en 29,7%, registrando un aumento de 10,1 p.p frente al trimestre móvil marzo - mayo 2019 (19,6%). Para las mujeres esta tasa se ubicó en 32,8% aumentando 10,1 p.p frente a marzo - mayo 2019 (22,7%). La TD de los hombres fue 27,0%, aumentó 10,2 p.p respecto al mismo periodo del año anterior (16,8%).

Gráfico 4. Tasa global de participación, ocupación y desempleo de la población joven
Total 13 ciudades y áreas metropolitanas
Trimestre móvil marzo - mayo (2014 - 2020)

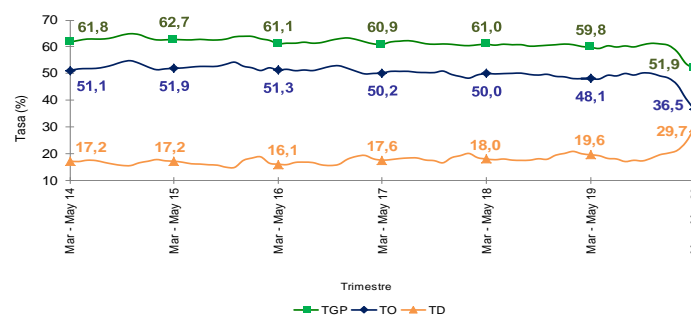

Fuente: DANE, GEIH.

p.p.: puntos porcentuales

FICHA METODOLÓGICA

Gran Encuesta Integrada de Hogares

Objetivo General: proporcionar información básica sobre el tamaño y estructura de la fuerza de trabajo (empleo, desempleo e inactividad) de la población joven del país y de algunas variables sociodemográficas.

Cobertura: total nacional y 24 ciudades y áreas metropolitanas que comprenden:

24 ciudades y áreas metropolitanas	
Bogotá D.C.	Villavicencio
Medellín - Valle de Aburrá [^]	Tunja *
Cali - Yumbo	Florencia*
Barranquilla - Soledad	Popayán*
Bucaramanga – Girón, Piedecuesta y Floridablanca	Valledupar*
Manizales - Villa María	Quibdó*
Pasto	Neiva*
Pereira - Dos Quebradas y la Virginia	Riohacha*
Cúcuta - Villas del Rosario, Los Patios y El Zulia	Santa Marta*
Ibagué	Armenia*
Montería	Sincelejo*
Cartagena	San Andrés*

[^] Caldas, La Estrella, Sabaneta, Itagüí, Envigado, Bello, Copacabana, Girardota y Barbosa.

* 11 nuevas ciudades.

Tipo de investigación: encuesta por muestreo.

Tipo de muestra: probabilística, estratificada, de conglomerados desiguales y trietápica.

Unidad Observación: hogar particular.

GLOSARIO¹

Área metropolitana: se define como el área de influencia que incluye municipios circundantes, que con la ciudad conforman un solo tejido urbano no discontinuo y han sido reconocidos legalmente.

Joven: se entiende por joven la persona entre 14 y 28 años de edad (Ley 1622 de 2014).

La distribución de la población según los conceptos de fuerza de trabajo es la siguiente:

Población total (PT): se estima por proyecciones con base en los resultados de los censos de población.

Población en edad de trabajar (PET): está constituida por las personas de 12 y más años en la parte urbana, y de 10 años y más en la parte rural.

Población económicamente activa (PEA): también se llama fuerza laboral y son las personas en edad de trabajar, que trabajan o están buscando empleo.

Ocupados (O): son las personas que durante el período de referencia se encontraban en una de las siguientes situaciones:

1. Trabajó por lo menos una hora remunerada en la semana de referencia.
2. Los que no trabajaron la semana de referencia, pero tenían un trabajo.
3. Trabajadores sin remuneración que trabajaron en la semana de referencia por lo menos 1 hora.

Desocupados (D): son las personas que en la semana de referencia se encontraban en una de las siguientes situaciones:

1. Desempleo abierto:

- a. Sin empleo en la semana de referencia.
- b. Hicieron diligencias en el último mes.
- c. Disponibilidad.

¹ Los conceptos fueron adaptados de acuerdo a las recomendaciones de la Conferencia Internacional de Estadísticos del Trabajo.

2. Desempleo oculto:

- a. Sin empleo en la semana de referencia.
- b. No hicieron diligencias en el último mes, pero sí en los últimos 12 meses y tienen una razón válida de desaliento.
- c. Disponibilidad.

Desempleo

Razones válidas:

- a. No hay trabajo disponible en la ciudad.
- b. Está esperando que lo llamen.
- c. No sabe cómo buscar trabajo.
- d. Está cansado de buscar trabajo.
- e. No encuentra trabajo apropiado en su oficio o profesión.
- f. Está esperando la temporada alta.
- g. Carece de la experiencia necesaria.
- h. No tiene recursos para instalar un negocio.
- i. Los empleadores lo consideran muy joven o muy viejo.

Razones no válidas:

- a. Se considera muy joven o muy viejo.
- b. Actualmente no desea conseguir trabajo.
- c. Responsabilidades familiares.
- d. Problemas de salud.
- e. Está estudiando.
- f. Otra razón.



@DANE_Colombia



/DANEColombia



/DANEColombia



DANEColombia

Si requiere información adicional, contáctenos a través del correo

[**contacto@dane.gov.co**](mailto:contacto@dane.gov.co)

Departamento Administrativo Nacional de Estadística –DANE
Bogotá, Colombia

[**www.dane.gov.co**](http://www.dane.gov.co)