

Mercado laboral de la juventud (14 a 28 años)

Trimestre octubre – diciembre 2015

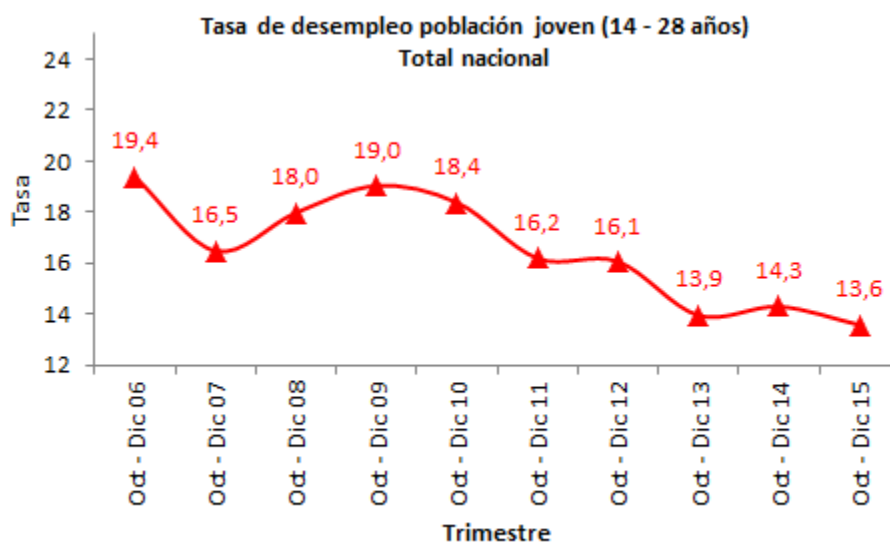

Fuente: DANE - Gran Encuesta Integrada de Hogares

- Resultados Generales.
- Indicadores de mercado laboral de la juventud (14 a 28 años).
- Comportamiento del mercado laboral de la juventud (14 a 28 años).
- Proporción de la población cesante joven (14 a 28 años) dentro del total de desocupados jóvenes.



Director
Mauricio Perfetti del Corral

Subdirector
Carlos Felipe Prada Lombo

Director de Metodología y Producción Estadística
Eduardo Efraín Freire Delgado

RESULTADOS GENERALES¹

TOTAL NACIONAL

- Para el trimestre octubre - diciembre de 2015, la población de 14 a 28 años representó 32,2% de la población en edad de trabajar.
- Para el trimestre octubre - diciembre de 2015, la tasa global de participación para la población joven fue 60,9%, mientras que para el mismo trimestre del año pasado fue 60,2%.
- Para el trimestre octubre - diciembre de 2015, la tasa de ocupación para la población joven fue 52,7%, mientras que para el mismo trimestre del año pasado fue 51,6%.
- Para el trimestre octubre - diciembre de 2015, la tasa de desempleo para la población joven fue 13,6%, mientras que para el mismo trimestre del año pasado fue 14,3%.
- Para las mujeres jóvenes, la tasa de desempleo fue 18,7% y para los hombres 9,8%.
- Del total de la población joven, el 39,1% correspondió a población económicamente inactiva.
- En el trimestre octubre - diciembre de 2015, la rama de actividad que concentró el mayor número de ocupados jóvenes fue comercio, hoteles y restaurantes (28,7%).
- La posición ocupacional que registró la mayor concentración de la población joven durante el trimestre octubre - diciembre de 2015 fue obrero, empleado particular (51,3%).

¹ Datos expandidos con proyecciones de población, elaboradas con base en los resultados del Censo 2005.

1. INDICADORES DE MERCADO LABORAL DE LA JUVENTUD (14 A 28 AÑOS) TOTAL NACIONAL TRIMESTRE OCTUBRE – DICIEMBRE DE 2015

1.1 TASA GLOBAL DE PARTICIPACIÓN, DE OCUPACIÓN Y DE DESEMPLEO DE LA POBLACIÓN DE 14 A 28 AÑOS.

Durante el trimestre octubre – diciembre de 2015, la tasa global de participación de la población joven (14 a 28 años) en el total nacional se situó en 60,9%. Para los hombres fue 69,2% y para las mujeres de 52,5%.

Por su parte, la tasa de ocupación fue 52,7% para el total de personas entre 14 y 28 años. Para los hombres en este rango de edad la tasa de ocupación fue 62,4%, mientras que durante el mismo periodo de 2014 fue 61,5%. Para las mujeres fue 42,7%, mientras que durante el mismo periodo de 2014 fue 41,6%.

La población joven (14 a 28 años) presentó una tasa de desempleo de 13,6%. Para los hombres en este rango de edad la tasa de desempleo fue 9,8%. Para las mujeres jóvenes la tasa de desempleo fue 18,7%.

Gráfico 1. Tasa global de participación, de ocupación y de desempleo de la población de 14 a 28 años

Total nacional

Trimestre octubre - diciembre (2006 - 2015)

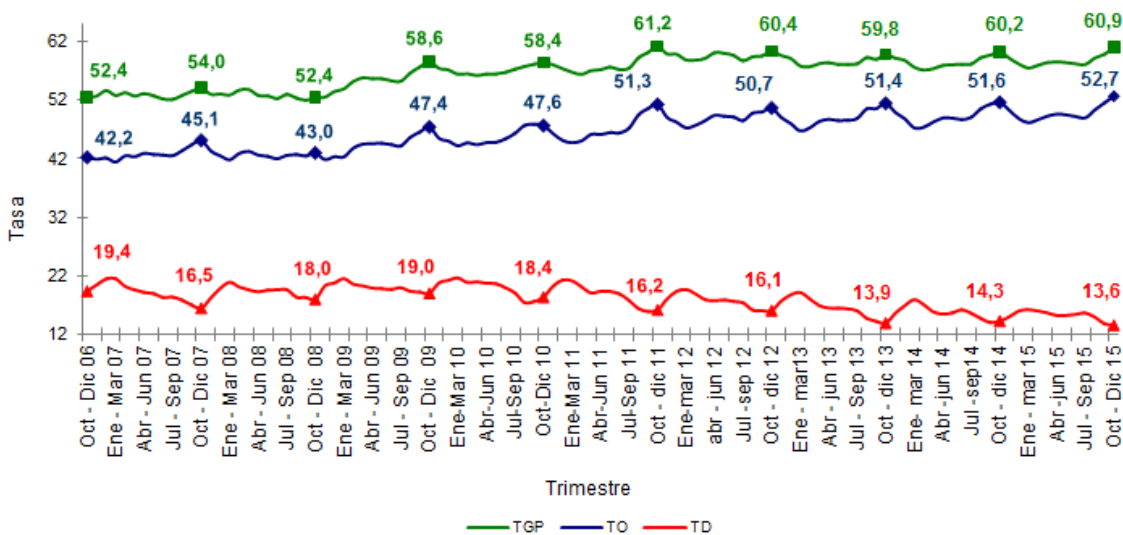

Fuente: DANE - Gran Encuesta Integrada de Hogares

2. COMPORTAMIENTO DEL MERCADO LABORAL DE LA JUVENTUD (14 A 28 AÑOS) TOTAL NACIONAL TRIMESTRE OCTUBRE – DICIEMBRE DE 2015

2.1 POBLACIÓN OCUPADA SEGÚN RAMAS DE ACTIVIDAD.

La rama de actividad económica que concentró el mayor número de ocupados jóvenes fue comercio, hoteles y restaurantes (28,7%), seguido por servicios comunales, sociales y personales (17,7%) y agricultura, pesca, ganadería, caza y silvicultura (15,3%).

Grafico 2. Distribución porcentual y variación de la población ocupada joven (14 a 28 años) según rama de actividad Total nacional Trimestre octubre - diciembre (2014 – 2015)

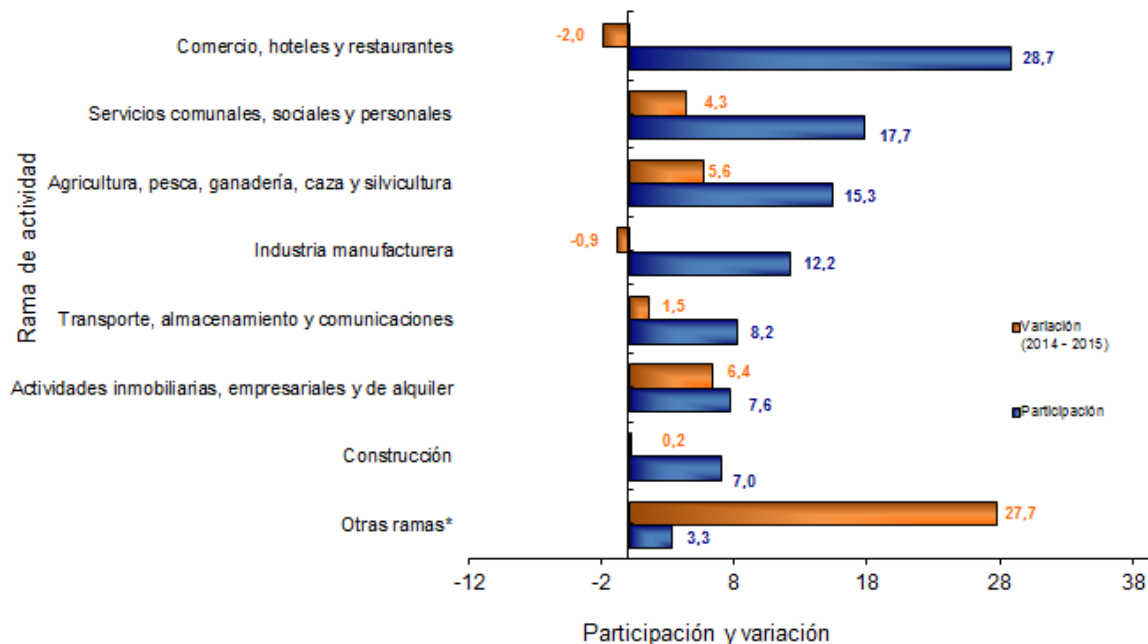

Fuente: DANE - Gran Encuesta Integrada de Hogares

* Otras ramas: Explotación de minas y canteras; Suministro de electricidad, gas y agua e intermediación financiera.

Nota: La suma de la distribución puede diferir del 100% por efecto de decimales.

Gráfico 3. Contribución a la variación de la población ocupada joven (14 a 28 años) según rama de actividad
Total nacional
Trimestre octubre - diciembre (2014 – 2015)

Agricultura, pesca, ganadería, caza y silvicultura fue la rama de actividad económica que más contribuyó a la variación de la población ocupada joven (14 – 28 años) con 0,8 puntos porcentuales, seguida de servicios comunales, sociales y personales y otras ramas* con 0,7 puntos porcentuales cada una.

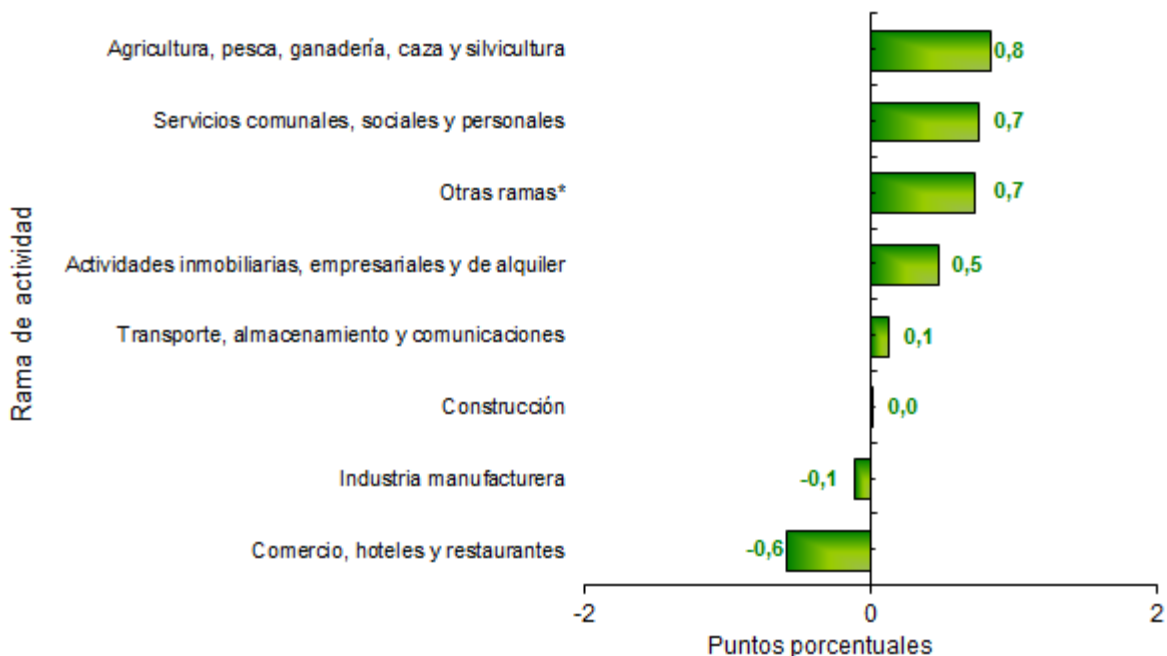

Fuente: DANE – Gran Encuesta Integrada de Hogares

* Otras ramas: Explotación de minas y canteras, Suministro de electricidad, gas y agua e intermediación financiera

Nota: La suma de las contribuciones puede diferir del total de la variación de la población ocupada por la no inclusión de la categoría “no informa” o por efecto de decimales.

2.2 POBLACIÓN OCUPADA JOVEN (14 A 28 AÑOS) SEGÚN POSICIÓN OCUPACIONAL.

En el total nacional, el obrero, empleado particular (51,3%) y el trabajador por cuenta propia (31,5%) fueron las posiciones ocupacionales en las que más se concentró la población joven ocupada, durante el trimestre octubre - diciembre de 2015.

Grafico 4. Distribución porcentual y variación de la población ocupada joven (14 a 28 años) según posición ocupacional

Total nacional

Trimestre octubre - diciembre (2014 – 2015)

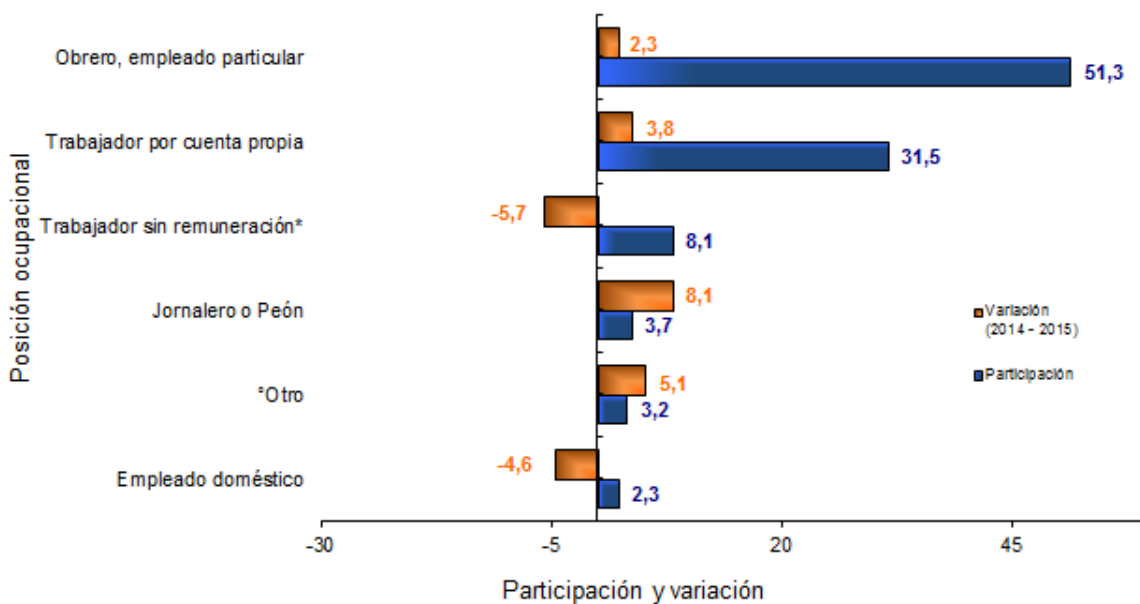

Fuente: DANE – Gran Encuesta Integrada de Hogares

°Otro: Incluye obrero, empleado del gobierno, patrón o empleador y otro.

*Trabajador sin remuneración incluye los trabajadores familiares sin remuneración y los trabajadores sin remuneración en empresas de otros hogares.

Nota: La suma de la distribución puede diferir del 100% por efecto de decimales.

Gráfico 5. Contribución a la variación de la población ocupada joven (14 a 28 años) según posición ocupacional
Total nacional
Trimestre octubre - diciembre (2014 – 2015)

Las mayores contribuciones a la variación de la población ocupada joven (14 a 28 años) la presentaron las posiciones ocupacionales obrero, empleado particular y trabajador por cuenta propia con 1,2 puntos porcentuales cada una.

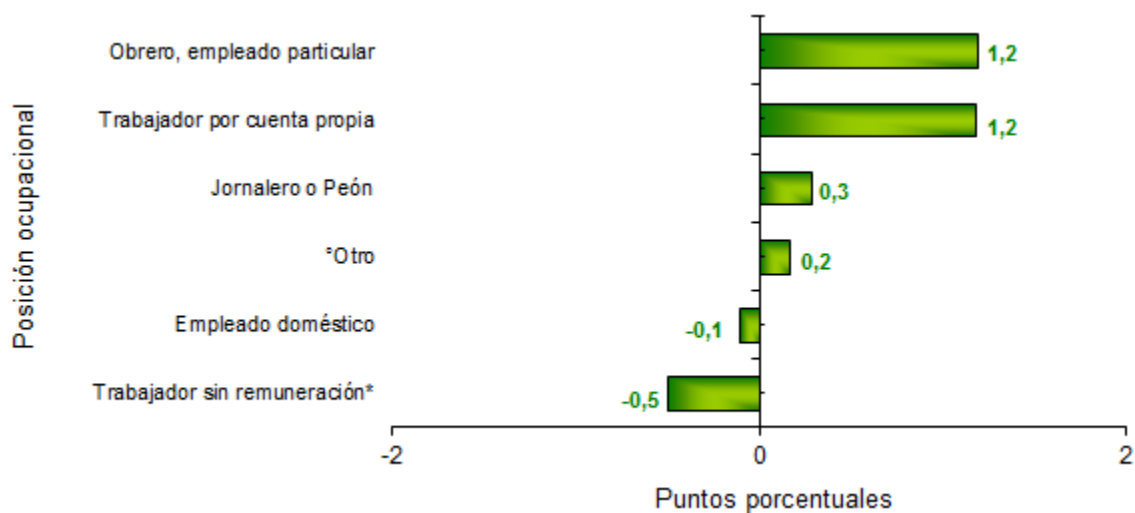

Fuente: DANE – Gran Encuesta Integrada de Hogares.

°Otro: Incluye obrero, empleado del gobierno, patrón o empleador y otro.

*Trabajador sin remuneración incluye los trabajadores familiares sin remuneración y los trabajadores sin remuneración en empresas de otros hogares.

Nota: La suma de las contribuciones puede diferir del total de la variación de la población ocupada por efecto de decimales.

3. PROPORCIÓN DE LA POBLACIÓN CESANTE JOVEN (14 a 28 AÑOS) DENTRO DEL TOTAL DE DESOCUPADOS JÓVENES TOTAL NACIONAL TRIMESTRE OCTUBRE – DICIEMBRE (2008 - 2015)

3.1 PROPORCIÓN DE LA POBLACIÓN CESANTE JOVEN (14 – 28 AÑOS) DENTRO DEL TOTAL DE DESOCUPADOS JÓVENES

La proporción de la población cesante joven (14 a 28 años) dentro del total de desocupados jóvenes fue de 77,2% en el trimestre octubre – diciembre de 2015.

Grafico 6. Proporción de la población cesante joven (14 a 28 años) dentro del total de desocupados jóvenes Total nacional Trimestre octubre - diciembre (2008 – 2015)

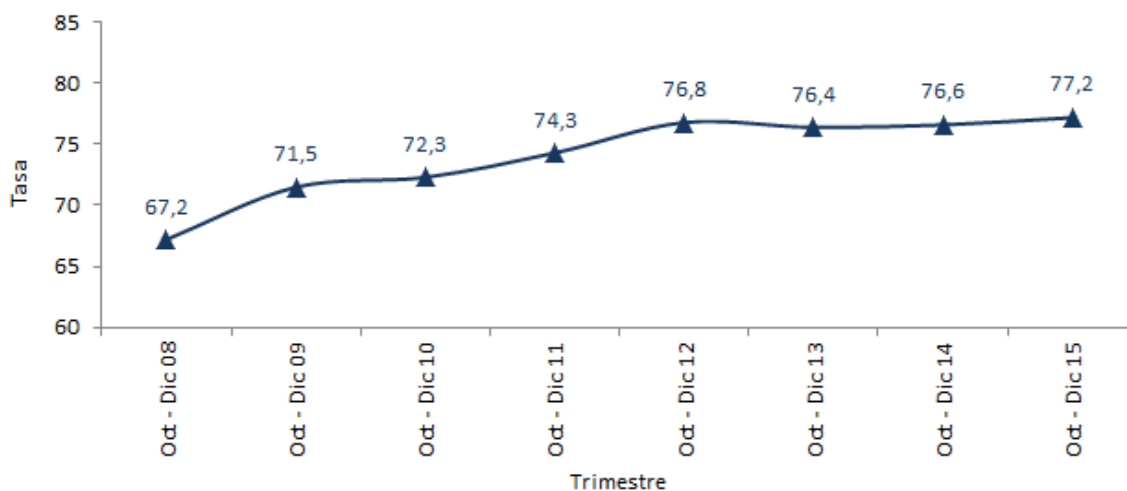

Fuente: DANE – Gran Encuesta Integrada de Hogares

Ficha Metodológica

Gran Encuesta Integrada de Hogares

Objetivo General

Proporcionar información básica sobre el tamaño y estructura de la fuerza de trabajo (empleo, desempleo e inactividad) de la población joven del país y de algunas variables sociodemográficas.

Cobertura:

Total nacional, y 24 ciudades y áreas metropolitanas que comprenden:

24 Ciudades y Áreas Metropolitanas

Bogotá D.C.	Villavicencio
Medellín - Valle de Aburrá [^]	Tunja *
Cali - Yumbo	Florencia*
Barranquilla - Soledad	Popayán*
Bucaramanga - Girón Piedecuesta, Floridablanca	Valledupar*
Manizales - Villa María	Quibdó*
Pasto	Nieva*
Pereira - Dos Quebradas y la Virginia	Riohacha*
Cúcuta, Villas del Rosario, Los Patios y El Zulia	Santa Marta*
Ibagué	Armenia*
Montería	Sincelejo*
Cartagena	San Andrés*

[^]Caldas, La Estrella, Sabaneta, Itagüí, Envigado, Bello, Copacabana y Barbosa

*11 nuevas ciudades

Tipo de investigación: Encuesta por muestreo.

Tipo de muestra: Probabilística, estratificada, de conglomerados desiguales y multietápica.

Unidad Observación: Hogar particular.

Glosario

Área metropolitana: Se define como el área de influencia que incluye municipios circundantes, que con la ciudad conforman un solo tejido urbano no discontinuo y han sido reconocidos legalmente.

Joven: Se entiende por joven la persona entre 14 y 28 años de edad (La ley 1622 de 2013).

La distribución de la población según los conceptos de fuerza de trabajo es la siguiente:

Población total (PT): Se estima por proyecciones con base en los resultados de los censos de población.

Población en edad de trabajar (PET): Está constituida por las personas de 12 y más años en la parte urbana, y de 10 años y más en la parte rural.

Población económicamente activa (PEA): También se llama fuerza laboral y son las personas en edad de trabajar, que trabajan o están buscando empleo.

Ocupados (O): Son las personas que durante el período de referencia se encontraban en una de las siguientes situaciones:

1. Trabajó por lo menos una hora remunerada en la semana de referencia.
2. Los que no trabajaron la semana de referencia, pero tenían un trabajo.
3. Trabajadores sin remuneración que trabajaron en la semana de referencia por lo menos 1 hora.

Desocupados (D): Son las personas que en la semana de referencia se encontraban en una de las siguientes situaciones:

1. Desempleo abierto:

- a. Sin empleo en la semana de referencia.
- b. Hicieron diligencias en el último mes.
- c. Disponibilidad.

2. Desempleo oculto:

- a. Sin empleo en la semana de referencia.
- b. No hicieron diligencias en el último mes, pero sí en los últimos 12 meses y tienen una razón válida de desaliento.
- c. Disponibilidad.

Desempleo

Razones válidas:

- a. No hay trabajo disponible en la ciudad.
- b. Está esperando que lo llamen.
- c. No sabe cómo buscar trabajo.
- d. Está cansado de buscar trabajo.
- e. No encuentra trabajo apropiado en su oficio o profesión.
- f. Está esperando la temporada alta.

- g. Carece de la experiencia necesaria.
- h. No tiene recursos para instalar un negocio.
- i. Los empleadores lo consideran muy joven o muy viejo.

Razones no válidas:

- a. Se considera muy joven o muy viejo.
- b. Actualmente no desea conseguir trabajo.
- c. Responsabilidades familiares.
- d. Problemas de salud.
- e. Está estudiando.
- f. Otra razón.

Principales indicadores que se pueden obtener:

- **Porcentaje de PET:** Este indicador muestra la relación porcentual entre el número de personas que componen la población en edad de trabajar, frente a la población total.

$$\% PET = \frac{PET}{PT} \times 100$$

- **Tasa global de participación (TGP):** Es la relación porcentual entre la población económicamente activa y la población en edad de trabajar. Este indicador refleja la presión de la población en edad de trabajar sobre el mercado laboral.

$$TGP = \frac{PEA}{PET} \times 100$$

- **Tasa de desempleo (TD):** Es la relación porcentual entre el número de personas que están buscando trabajo (DS), y el número de personas que integran la fuerza laboral (PEA)

$$TD = \frac{D}{PEA} \times 100$$

- **Tasa de ocupación (TO):** Es la relación porcentual entre la población ocupada (OC) y el número de personas que integran la población en edad de trabajar (PET)

$$TO = \frac{OC}{PET} \times 100$$



*Para mayor información escríbanos a contacto@dane.gov.co, o comuníquese
con la Oficina de Prensa al teléfono 5 97 83 00
Extensiones 2366, 2298 y 2367*

*Dirección de Difusión, Mercadeo y Cultura Estadística
Departamento Administrativo Nacional de Estadística (DANE)
Bogotá, D.C. - Colombia*