

# Mercado laboral de la Juventud

## Trimestre móvil septiembre - noviembre 2021

**Gráfico 1. Tasa de desempleo de la población joven (14 a 28 años)**

**Total nacional**

**Trimestre móvil septiembre - noviembre (2015 - 2021)**

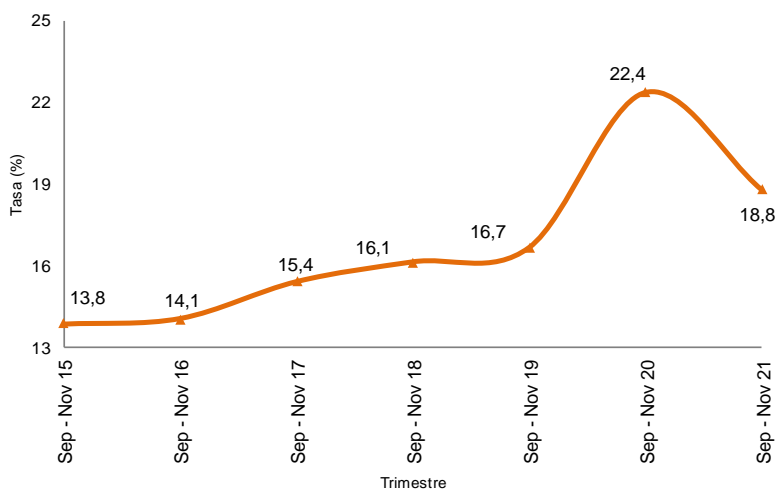

**Fuente:** DANE, Gran Encuesta Integrada de Hogares (GEIH).

- Introducción
- Indicadores y comportamiento del mercado laboral de la juventud (14 a 28 años) en el total nacional
- Indicadores del mercado laboral de la juventud (14 a 28 años) en las 13 ciudades y áreas metropolitanas
- Jóvenes entre 14 y 28 años que no estudian ni se encuentran ocupados
- Dificultades debido a la pandemia de COVID-19
- Ficha metodológica
- Glosario

## INTRODUCCIÓN

La Gran Encuesta Integrada de Hogares (GEIH) tiene como objetivo principal proporcionar información básica sobre el tamaño y estructura de la fuerza de trabajo del país (empleo, desempleo e inactividad), así como de las características sociodemográficas que permiten caracterizar a la población según sexo, edad, parentesco con el jefe del hogar, nivel educativo, la afiliación al sistema de seguridad social en salud, entre otros.

Igualmente, a través de la encuesta se clasifica a las personas según su fuerza de trabajo en ocupadas, desocupadas o inactivas. De esta forma es posible estimar los principales indicadores del mercado laboral colombiano, como son: la Tasa Global de Participación (TGP), la Tasa de Ocupación (TO) y la Tasa de Desempleo (TD).

Por medio de la GEIH el Departamento Administrativo Nacional de Estadística (DANE) viene realizando una publicación especial, a través de la cual se busca visibilizar la dinámica del mercado laboral de los jóvenes en Colombia, entendiendo a este grupo de población como aquellos cuya edad está comprendida entre los 14 y los 28 años (Ley 1622 de 2013).

## 1. INDICADORES Y COMPORTAMIENTO DEL MERCADO LABORAL DE LA JUVENTUD (14 A 28 AÑOS) EN EL TOTAL NACIONAL

### 1.1 Tasa global de participación, ocupación y desempleo de la población joven

Durante el trimestre móvil septiembre - noviembre 2021, la tasa global de participación (TGP) de la población joven en el total nacional fue 55,5%, en el mismo periodo del año anterior esta tasa fue 56,2%. Para las mujeres esta tasa se ubicó en 47,5% y para los hombres fue 63,4%.

La tasa de ocupación (TO) para el total de personas entre 14 y 28 años fue 45,1%, presentando un aumento de 1,5 p.p. comparado con el trimestre móvil septiembre - noviembre 2020 (43,6%). Para los hombres esta tasa se ubicó en 54,5% frente al trimestre móvil septiembre - noviembre 2020 (53,9%) y para las mujeres la TO fue de 35,5% aumentando 2,2 p.p. respecto al mismo periodo del año anterior (33,3%).

La tasa de desempleo de la población joven se ubicó en 18,8%, registrando una disminución de 3,6 p.p. frente al trimestre móvil septiembre - noviembre 2020 (22,4%). Para las mujeres esta tasa se ubicó en 25,3% disminuyendo 5,9 p.p. frente al trimestre móvil septiembre - noviembre 2020 (31,2%). La TD de los hombres fue 14,1%, disminuyendo 1,6 p.p. respecto al mismo periodo del año anterior (15,7%).

**Gráfico 2. Tasa global de participación, ocupación y desempleo de la población joven**

**Total nacional**

**Trimestre móvil septiembre - noviembre (2015 -2021)**

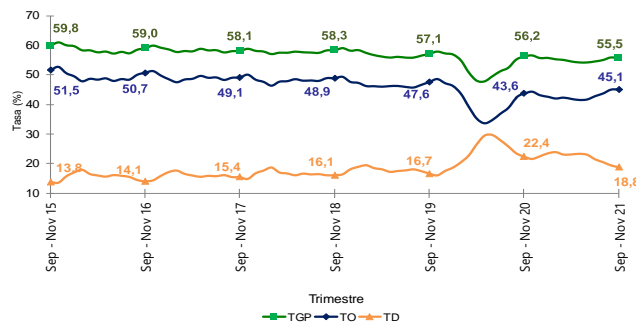

**Fuente:** DANE, GEIH.

p.p.: puntos porcentuales

## 1.2 Tasa de ocupación y desempleo de la población joven según sexo

Respecto a las tasas de ocupación y desempleo de hombres y mujeres jóvenes, se destaca que en el trimestre móvil septiembre - noviembre 2021, la tasa de ocupación (TO) de los hombres (54,5%) fue mayor que la TO de las mujeres (35,5%) en 19,0 puntos porcentuales. Comparado con el trimestre móvil septiembre - noviembre 2020 esta diferencia disminuyó 1,5 puntos porcentuales. Entre tanto, la tasa de desempleo (TD) de los hombres (14,1%) fue menor que la TD de las mujeres (25,3%) en 11,2 puntos porcentuales. Esta diferencia disminuyó 4,2 puntos porcentuales frente al trimestre móvil septiembre - noviembre 2020.

**Gráfico 3. Tasa de ocupación y desempleo de la población joven según sexo**

**Total nacional**

**Trimestre móvil septiembre - noviembre (2015-2021)**

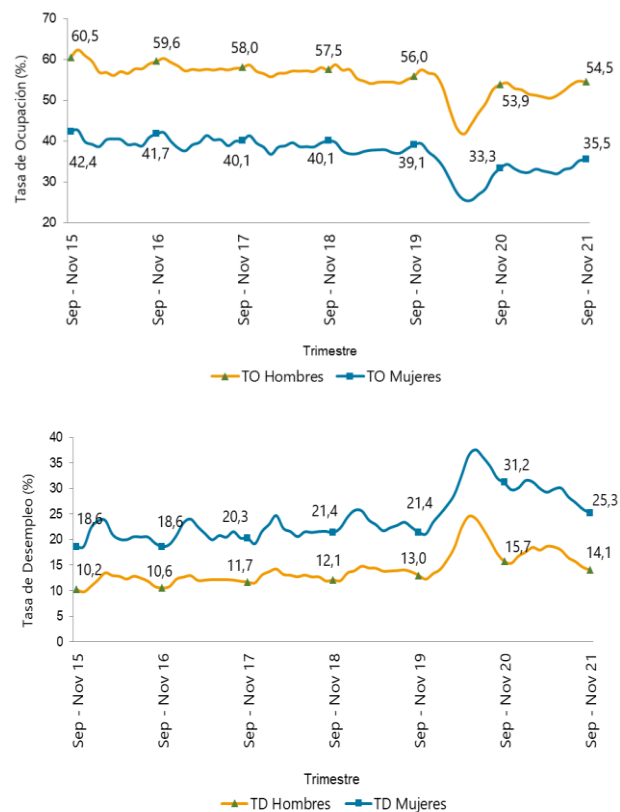

**Fuente:** DANE, GEIH.

p.p.: puntos porcentuales

### 1.3 Población ocupada joven según ramas de actividad

En el trimestre móvil septiembre - noviembre 2021, la rama de actividad económica que concentró el mayor número de ocupados jóvenes fue Comercio y reparación de vehículos (21,1%), seguida de Agricultura, ganadería, caza, silvicultura y pesca (16,7%) e Industrias manufactureras (11,5%).

En el periodo de análisis, Alojamiento y servicios de comida y Otras ramas\* fueron las ramas de actividad que más aportaron positivamente a la variación de la ocupación con 2,1 puntos porcentuales en conjunto; seguidas de Actividades profesionales, científicas, técnicas y servicios administrativos con 0,5 puntos porcentuales.

Industrias manufactureras, Transporte y almacenamiento y Actividades artísticas, en entretenimiento, recreación y otras actividades de servicios contribuyeron negativamente a la ocupación con 0,1 puntos porcentuales cada una.

**Tabla 1. Participación, variación y contribución a la variación de la población ocupada joven según rama de actividad**

**Total nacional**

**Trimestre móvil septiembre - noviembre (2021/2020)**

Rama de actividad	Participación (%)	Variación (%)	Contribución (p.p.) ^
<b>Total nacional</b>	<b>100,0</b>	<b>2,9</b>	<b>2,9</b>
Alojamiento y servicios de comida	8,8	17,4	1,3
Otras ramas*	6,3	13,1	0,8
Actividades profesionales, científicas, técnicas y servicios administrativos	6,5	7,4	0,5
Agricultura, ganadería, caza, silvicultura y pesca	16,7	2,4	0,4
Comercio y reparación de vehículos	21,1	0,6	0,1
Administración pública y defensa, educación y atención de la salud humana	7,9	0,4	0,0
Construcción	6,8	0,3	0,0
Transporte y almacenamiento	6,8	-0,9	-0,1
Actividades artísticas, entretenimiento, recreación y otras actividades de servicios	7,7	-1,0	-0,1
Industrias manufactureras	11,5	-0,8	-0,1

**Fuente:** DANE, GEIH.

^ Puntos porcentuales.

\*Otras ramas: Explotación de minas y canteras; Suministro de electricidad gas, agua y gestión de desechos; Información y comunicaciones; Actividades financieras y de seguros; y Actividades inmobiliarias.

Nota: Por aproximación de decimales, la suma de las proporciones y contribuciones puede diferir ligeramente del total de la variación de los ocupados.

Nota: La distribución porcentual de la población ocupada puede diferir del 100% por la no inclusión de la categoría "No informa".

## 1.4 Población ocupada joven según posición ocupacional

Obrero, empleado particular (50,4%) y Trabajador por cuenta propia (36,9%) fueron las posiciones ocupacionales que tuvieron mayor participación de la población ocupada joven en el trimestre móvil septiembre - noviembre 2021.

La posición ocupacional que más contribuyó positivamente a la ocupación fue Obrero, empleado particular con 4,2 puntos porcentuales. Entre tanto, Trabajador sin remuneración\*, aportó negativamente a la ocupación 1,1 puntos porcentuales.

**Tabla 2. Participación, variación y contribución a la variación de la población ocupada joven según posición ocupacional**

**Total nacional**

**Trimestre móvil –septiembre - noviembre (2021/2020)**

Posición ocupacional	Participación (%)	Variación (%)	Contribución (p.p.) ^
<b>Total Nacional</b>	<b>100,0</b>	<b>2,9</b>	<b>2,9</b>
Obrero, empleado particular	50,4	8,8	4,2
Trabajador por cuenta propia	36,9	2,2	0,8
Empleado doméstico	1,7	-11,5	-0,2
Otras posiciones°	1,8	-16,2	-0,4
Jornalero o peón	4,2	-8,6	-0,4
Trabajador sin remuneración*	5,1	-17,3	-1,1

**Fuente:** DANE, GEIH.

^ p.p.: Puntos porcentuales.

\* Trabajador sin remuneración incluye los Trabajadores familiares sin remuneración y los Trabajadores sin remuneración en empresas o negocios de otros hogares.

° Otras posiciones: Incluye Obrero, empleado del gobierno, Patrón o empleador y la categoría "Otro".

Nota: Por aproximación de decimales, la suma de las proporciones y contribuciones puede diferir ligeramente del total de la variación de los ocupados.

## 2. INDICADORES DE MERCADO LABORAL DE LA JUVENTUD (14 A 28 AÑOS) EN LAS 13 CIUDADES Y ÁREAS METROPOLITANAS

### 2.1 Tasa global de participación, ocupación y desempleo de la población joven

Durante el trimestre móvil septiembre - noviembre 2021, la tasa global de participación (TGP) de la población joven en las 13 ciudades y áreas metropolitanas se ubicó en 59,0%, el mismo periodo del año anterior esta tasa fue 60,2%. Para las mujeres esta tasa se ubicó en 54,8% y la de los hombres fue 63,1%.

En el periodo de análisis, la tasa de ocupación (TO) para el total de la población joven se ubicó en 46,9%, lo cual significó un aumento de 2,2 puntos porcentuales frente al trimestre móvil septiembre - noviembre 2020 fue de 44,7%. Para los hombres esta tasa fue 52,0%, frente al trimestre móvil septiembre - noviembre 2020 (50,8%) y para las mujeres la TO fue de 41,7% aumentando 3,1 p.p. respecto al mismo periodo del año anterior (38,6%).

La tasa de desempleo de la población joven se ubicó en 20,5%, registrando una disminución de -5,2 p.p. frente al trimestre móvil septiembre - noviembre 2020 (25,7%). Para las mujeres esta tasa se ubicó en 24,0% disminuyendo -7,5 p.p. frente al trimestre móvil septiembre - noviembre 2020 (31,5%). La TD de los hombres fue 17,6%, disminuyó -3,1 p.p. respecto al mismo periodo del año anterior (20,7%).

**Gráfico 4. Tasa global de participación, ocupación y desempleo de la población joven**  
**Total 13 ciudades y áreas metropolitanas**  
**Trimestre móvil septiembre - noviembre (2015 - 2021)**

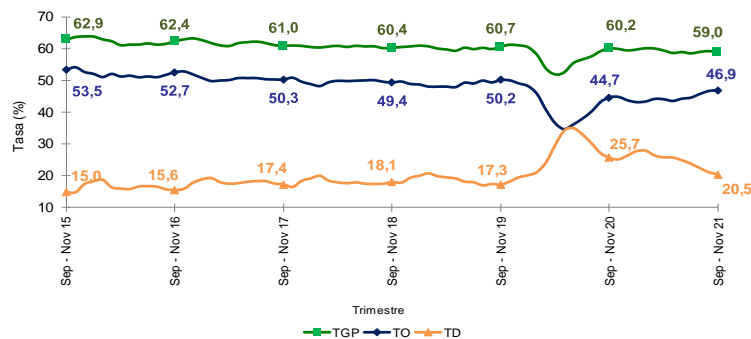

**Fuente:** DANE, GEIH.  
p.p.: puntos porcentuales

### 3. JÓVENES ENTRE 14 Y 28 AÑOS QUE NO ESTUDIAN NI SE ENCUENTRAN OCUPADOS

#### 3.1 Jóvenes entre 14 y 28 años que no estudian ni se encuentran ocupados

Para el total nacional en el trimestre móvil septiembre – noviembre 2021, la población de jóvenes entre 14 y 28 años que no estudian ni se encuentran ocupados fue de 2.867 miles de personas. Esto representa el 23,1 % de personas en edad de trabajar para dicho rango de edad. Por sexo, esta relación para los hombres fue 7,2% y para las mujeres fue 15,9%.

**Tabla 1. Jóvenes entre 14 y 28 años que no estudian ni se encuentran ocupados**

**Total nacional**

**Trimestre móvil septiembre – noviembre 2021**

Total Nacional	Septiembre - noviembre 2021	
	Población (miles)	Proporción %
Población en edad de trabajar de 14 a 28 años	12.388	
Jóvenes entre 14 y 28 años que no estudian ni se encuentran ocupados	2.867	23,1
Jóvenes hombres entre 14 y 28 años que no estudian ni se encuentran ocupados	894	7,2
Jóvenes mujeres entre 14 y 28 años que no estudian ni se encuentran ocupados	1.973	15,9

Fuente: DANE, GEIH.



## 4. DIFICULTADES DEBIDO A LA PANDEMIA DE COVID-19

### 4.1 Dificultades de la población ocupada entre 14 y 28 años

En el trimestre móvil septiembre – noviembre 2021, tanto en el total nacional como para las 13 ciudades y áreas metropolitanas, la población ocupada entre 14 y 28 años reportó que *No se le han presentado dificultades*<sup>^</sup> asociadas a la pandemia de COVID-19, con 34,4% y 34,7%, respectivamente. Entre tanto, la población ocupada que reportó la razón *Le suspendieron sin remuneración el contrato de trabajo* tanto en el total nacional como para las 13 ciudades y áreas metropolitanas fue 3,1% y 3,6%, respectivamente.

**Tabla 3. Dificultades de la población ocupada entre 14 y 28 años debido a la pandemia de COVID-19**  
**Total nacional y 13 ciudades y áreas metropolitanas**  
**Trimestre móvil septiembre – noviembre (2021)**

Debido a la situación que se presenta en el país con la pandemia de COVID-19, ¿cuáles de las siguientes dificultades se le han presentado? ^	Total Nacional		13 ciudades y A.M	
	Septiembre - noviembre 2021	Proporción (%)	Septiembre - noviembre 2021	Proporción (%)
<b>Población ocupada entre 14 y 28 años</b>	<b>5.586</b>		<b>2.621</b>	
No se le han presentado dificultades <sup>^</sup>	1.922	34,4	910	34,7
Reducción de actividad económica y de ingresos	1.857	33,3	849	32,4
Se siente solo(a), estresado, preocupado, deprimido	1.160	20,8	565	21,6
No ha podido realizar pagos de facturas y deudas	979	17,5	452	17,2
Está o estuvo enfermo(a) por el virus	867	15,5	337	12,8
Perdió el trabajo o la fuente de ingresos	855	15,3	467	17,8
Problemas para conseguir alimentos o productos de limpieza	851	15,2	424	16,2
Suspensión de clases presenciales (colegio, universidad u otra institución educativa)	618	11,1	248	9,5
No ha podido ejercer, buscar trabajo o iniciar un negocio	410	7,3	158	6,0
Le suspendieron sin remuneración el contrato de trabajo	174	3,1	95	3,6
Otra dificultad	44	0,8	39	1,5

**Fuente:** DANE, GEIH.

<sup>^</sup> La pregunta tiene 11 opciones de respuesta. 10 opciones no son excluyentes por lo que la persona puede seleccionar más de una. La opción "No se le han presentado dificultades" es excluyente.

Notas:

- El dominio total nacional no incluye la población de los departamentos de Amazonas, Arauca, Casanare, Guainía, Guaviare, Putumayo, Vaupés, Vichada y San Andrés.
- Los datos de las poblaciones están en miles de personas.

## 4.2 Dificultades de la población desocupada entre 14 y 28 años

En el trimestre móvil septiembre – noviembre 2021, para el total nacional como para las 13 ciudades y áreas metropolitanas, la población desocupada entre 14 y 28 años reportó que *No se le han presentado dificultades*<sup>^</sup> asociadas a la pandemia de COVID-19 con 28,8% y 31,0% respectivamente. Entre tanto, la población desocupada en este rango de edad que reportó la razón *Le suspendieron sin remuneración el contrato de trabajo* tanto en el total nacional como para las 13 ciudades y áreas metropolitanas fue 2,1% y 3,5%, respectivamente.

**Tabla 4. Dificultades de la población desocupada entre 14 y 28 años debido a la pandemia de COVID-19**  
**Total nacional y 13 ciudades y áreas metropolitanas**  
**Trimestre móvil septiembre – noviembre 2021**

Debido a la situación que se presenta en el país con la pandemia de COVID-19, ¿cuáles de las siguientes dificultades se le han presentado? ^	Total Nacional		13 ciudades y A.M	
	Septiembre - noviembre 2021	Proporción (%)	Septiembre - noviembre 2021	Proporción (%)
<b>Población desocupada entre 14 y 28 años</b>	<b>1.293</b>		<b>677</b>	
No se le han presentado dificultades <sup>^</sup>	372	28,8	210	31,0
Se siente solo(a), estresado, preocupado, deprimido	333	25,7	170	25,2
No ha podido ejercer, buscar trabajo o iniciar un negocio	290	22,4	158	23,4
Reducción de actividad económica y de ingresos	279	21,6	132	19,5
Perdió el trabajo o la fuente de ingresos	246	19,0	137	20,2
No ha podido realizar pagos de facturas y deudas	238	18,4	121	17,9
Suspensión de clases presenciales (colegio, universidad u otra institución educativa)	212	16,4	113	16,6
Problemas para conseguir alimentos o productos de limpieza	209	16,2	87	12,8
Está o estuvo enfermo(a) por el virus	183	14,2	106	15,7
Le suspendieron sin remuneración el contrato de trabajo	28	2,1	24	3,5
Otra dificultad	14	1,1	13	1,9

**Fuente:** DANE, GEIH.

<sup>^</sup> La pregunta tiene 11 opciones de respuesta. 10 opciones no son excluyentes por lo que la persona puede seleccionar más de una. La opción "No se le han presentado dificultades" es excluyente.

Notas:

- El dominio total nacional no incluye la población de los departamentos de Amazonas, Arauca, Casanare, Guainía, Guaviare, Putumayo, Vaupés, Vichada y San Andrés.
- Los datos de las poblaciones están en miles de personas.

### 4.3 Dificultades de la población inactiva entre 14 y 28 años

En el trimestre móvil septiembre – noviembre 2021, tanto en el total nacional como para las 13 ciudades y áreas metropolitanas, la mayor dificultad de la población inactiva entre 14 y 28 años asociada a la pandemia de COVID-19 fue *Suspensión de clases presenciales (colegio, universidad u otra institución educativa)* con 54,2% y 56,7%, respectivamente. Entre tanto, la dificultad con menor reporte de la población inactiva en este rango de edad correspondió a *Le suspendieron sin remuneración el contrato de trabajo* tanto en el total nacional como para las 13 ciudades y áreas metropolitanas con 0,4% y 0,5%, respectivamente.

**Tabla 5. Dificultades de la población inactiva entre 14 y 28 años debido a la pandemia de COVID-19**  
**Total nacional y 13 ciudades y áreas metropolitanas**  
**Trimestre móvil septiembre – noviembre 2021**

Debido a la situación que se presenta en el país con la pandemia de COVID-19, ¿cuáles de las siguientes dificultades se le han presentado?^	Total Nacional		13 ciudades y A.M	
	Septiembre - noviembre 2021	Proporción (%)	Septiembre - noviembre 2021	Proporción (%)
<b>Población inactiva entre 14 y 28 años</b>	<b>5.509</b>		<b>2.292</b>	
Suspensión de clases presenciales (colegio, universidad u otra institución educativa)	2.984	54,2	1.300	56,7
No se le han presentado dificultades^	1.603	29,1	650	28,3
Se siente solo(a), estresado, preocupado, deprimido	843	15,3	377	16,4
Está o estuvo enfermo(a) por el virus	463	8,4	239	10,4
Problemas para conseguir alimentos o productos de limpieza	339	6,2	77	3,4
Reducción de actividad económica y de ingresos	233	4,2	93	4,1
No ha podido realizar pagos de facturas y deudas	193	3,5	65	2,9
Perdió el trabajo o la fuente de ingresos	121	2,2	48	2,1
No ha podido ejercer, buscar trabajo o iniciar un negocio	117	2,1	26	1,1
Otra dificultad	46	0,8	43	1,9
Le suspendieron sin remuneración el contrato de trabajo	25	0,4	12	0,5

Fuente: DANE, GEIH.

^ La pregunta tiene 11 opciones de respuesta. 10 opciones no son excluyentes por lo que la persona puede seleccionar más de una. La opción "No se le han presentado dificultades" es excluyente.

Notas:

- El dominio total nacional no incluye la población de los departamentos de Amazonas, Arauca, Casanare, Guainía, Guaviare, Putumayo, Vaupés, Vichada y San Andrés.
- Los datos de las poblaciones están en miles de personas.

## FICHA METODOLÓGICA

### Gran Encuesta Integrada de Hogares

**Objetivo General:** proporcionar información básica sobre el tamaño y estructura de la fuerza de trabajo (empleo, desempleo e inactividad) de la población joven del país y de algunas variables sociodemográficas.

**Cobertura:** total nacional y 24 ciudades y áreas metropolitanas que comprenden:

24 ciudades y áreas metropolitanas	
Bogotá D.C.	Villavicencio
Medellín - Valle de Aburrá <sup>^</sup>	Tunja *
Cali - Yumbo	Florencia*
Barranquilla - Soledad	Popayán*
Bucaramanga – Girón, Piedecuesta y Floridablanca	Valledupar*
Manizales - Villa María	Quibdó*
Pasto	Neiva*
Pereira - Dos Quebradas y la Virginia	Riohacha*
Cúcuta - Villas del Rosario, Los Patios y El Zulia	Santa Marta*
Ibagué	Armenia*
Montería	Sincelejo*
Cartagena	San Andrés*

<sup>^</sup> Caldas, La Estrella, Sabaneta, Itagüí, Envigado, Bello, Copacabana, Girardota y Barbosa.

\* 11 nuevas ciudades.

**Tipo de investigación:** encuesta por muestreo.

**Tipo de muestra:** probabilística, estratificada, de conglomerados desiguales y trietápica.

**Unidad Observación:** hogar particular.

## GLOSARIO<sup>1</sup>

**Área metropolitana:** se define como el área de influencia que incluye municipios circundantes, que con la ciudad conforman un solo tejido urbano no discontinuo y han sido reconocidos legalmente.

**Joven:** se entiende por joven la persona entre 14 y 28 años de edad (Ley 1622 de 2013).

La distribución de la población según los conceptos de fuerza de trabajo es la siguiente:

**Población total (PT):** se estima por proyecciones con base en los resultados de los censos de población.

**Población en edad de trabajar (PET):** está constituida por las personas de 12 y más años en la parte urbana, y de 10 años y más en la parte rural.

**Población económicamente activa (PEA):** también se llama fuerza laboral y son las personas en edad de trabajar, que trabajan o están buscando empleo.

**Ocupados (O):** son las personas que durante el período de referencia se encontraban en una de las siguientes situaciones:

1. Trabajó por lo menos una hora remunerada en la semana de referencia.
2. Los que no trabajaron la semana de referencia, pero tenían un trabajo.
3. Trabajadores sin remuneración que trabajaron en la semana de referencia por lo menos 1 hora.

**Desocupados (D):** son las personas que en la semana de referencia se encontraban en una de las siguientes situaciones:

### 1. Desempleo abierto:

- a. Sin empleo en la semana de referencia.
- b. Hicieron diligencias en el último mes.
- c. Disponibilidad.

<sup>1</sup> Los conceptos fueron adaptados de acuerdo a las recomendaciones de la Conferencia Internacional de Estadísticos del Trabajo.

## 2. Desempleo oculto:

- a. Sin empleo en la semana de referencia.
- b. No hicieron diligencias en el último mes, pero sí en los últimos 12 meses y tienen una razón válida de desaliento.
- c. Disponibilidad.

## Desempleo

### Razones válidas:

- a. No hay trabajo disponible en la ciudad.
- b. Está esperando que lo llamen.
- c. No sabe cómo buscar trabajo.
- d. Está cansado de buscar trabajo.
- e. No encuentra trabajo apropiado en su oficio o profesión.
- f. Está esperando la temporada alta.
- g. Carece de la experiencia necesaria.
- h. No tiene recursos para instalar un negocio.
- i. Los empleadores lo consideran muy joven o muy viejo.

### Razones no válidas:

- a. Se considera muy joven o muy viejo.
- b. Actualmente no desea conseguir trabajo.
- c. Responsabilidades familiares.
- d. Problemas de salud.
- e. Está estudiando.
- f. Otra razón.



@DANE\_Colombia



/DANEColombia



/DANEColombia



DANEColombia

Si requiere información adicional, contáctenos a través del correo  
[\*\*contacto@dane.gov.co\*\*](mailto:contacto@dane.gov.co)

Departamento Administrativo Nacional de Estadística –DANE  
Bogotá, Colombia

[\*\*www.dane.gov.co\*\*](http://www.dane.gov.co)