



4 de enero de 2014

ÍNDICE DE PRECIOS AL CONSUMIDOR - IPC

Diciembre de 2013 Datos Definitivos

Contenido

Resultados del consolidado nacional

Introducción

1. Resultados Anuales

2. Resultados del mes de diciembre

3. Resultados semestrales y trimestrales

4. Resultados por ciudades

5. IPC según diferentes clasificaciones de los bienes y servicios de la canasta

6. Indicador de confiabilidad

Anexos

Ficha metodológica

Glosario

RESULTADOS DEL CONSOLIDADO NACIONAL

En el año 2013 la variación acumulada fue 1,94%. Esta tasa es inferior en -0,50 puntos porcentuales a la registrada en 2012 (2,44%).

- El grupo de gasto que registró la mayor variación fue salud (4,44%) en contraste la menor variación fue registrada por alimentos (0,86%).
- El subgrupo que más variación presentó fue frutas (8,12%), en contraste la menor fue tubérculos y plátanos (-9,48%).
- Los gastos básicos con mayores incrementos en el año fueron: tomate de árbol (38,36%); arveja (34,21%); otras hortalizas y legumbres frescas (29,26%); pasaje aéreo (12,91%) y otras frutas frescas (10,97%). Las principales bajas se presentaron en tomate (-31,88%); yuca (-21,11%); frijol (-16,31%); naranjas (-16,10%) y arroz (-13,19%).

En diciembre de 2013, la variación del Índice de Precios al Consumidor - IPC, fue de 0,26%. Esta tasa es superior en 0,17 puntos porcentuales a la registrada en diciembre de 2012 que fue de (0,09%).

- El grupo de gasto que registró la mayor variación fue diversión (1,46%) y el de menor variación fue comunicaciones (-0,23%).
- El subgrupo que presentó la mayor variación mensual fue hortalizas y legumbres (3,90%), en contraste, el que presentó la menor variación fue tubérculos y plátanos (-3,32%).
- Los gastos básicos con mayores incrementos en el mes fueron: otras hortalizas y legumbres frescas (14,07%); arveja (12,15%); bus intermunicipal (7,34%); turismo (4,91%) y cebolla (4,33%). En contraste las principales bajas se registraron en tomate de árbol (-6,81%); moras (-5,84%); zanahoria (-5,35%); otros tubérculos (-3,80%) y papa (-3,58%).



Director
Mauricio Perfetti del Corral

Subdirector
Diego Silva Ardila

Director de Metodología y Producción Estadística
Eduardo Efraín Freire



Introducción

El IPC es una investigación estadística que permite medir la variación porcentual promedio de los precios al por menor de un conjunto de bienes y servicios de consumo final que demandan los consumidores. El indicador es utilizado para la toma de decisiones, tanto del gobierno como de los entes privados, al tiempo que permite analizar situaciones de carácter económico.

Los propósitos de uso de la información del IPC se pueden circunscribir en diferentes ámbitos de uso nacional. Principalmente, el índice se usa como factor de ajuste en la determinación de salarios, estados financieros, en la solución de demandas laborales y fiscales. Igualmente, el IPC se emplea para calcular la pérdida de poder adquisitivo de la moneda, para obtener equilibrios en partidas de las cuentas nacionales y como factor de análisis del comportamiento de la economía.

En atención a ello, la revisión del IPC que con regularidad adelanta el DANE, permite incorporar variantes metodológicas y de funcionamiento que hacen la producción estadística del índice más completa y acorde con los nuevos desarrollos que en esta materia aportan los sistemas estadísticos más avanzados.

En cumplimiento de estándares internacionales (marco regulatorio de las entidades estadísticas), que establecen en la materia los siguientes organismos: Organismos rectores (UN-OIT), Organismos internacionales (FMI) y prácticas de institutos estadísticos de prestigio y tradición internacional (Canadá, Estados Unidos, Francia), así como, la participación que de manera permanente realizan actores institucionales y expertos nacionales e internacionales (Statistics Canadá), el DANE realizó la actualización del IPC para Colombia en 2008, dicho trabajo comprende entre otros, la actualización de la canasta familiar y las ponderaciones de cálculo, así como el aumento de la cobertura geográfica del indicador, sobre la base de la Encuesta de Ingresos y Gastos más reciente, realizada entre los años 2006-2007.

1. RESULTADOS ANUALES DE 2013

1.1 Comportamiento de la variación anual del IPC, según niveles de ingreso

Por niveles de ingresos, los bajos (1,55%) y medios (2,05%) registraron crecimientos inferiores a los observados en el mismo periodo del año anterior.

IPC. Variación anual, según niveles de ingreso

Diciembre 2013

Niveles de ingreso	Índice		Variación %		Diferencia puntos porcentuales
	Diciembre		Diciembre		
	2013	2012	2012	2013	
Bajos	114,58	112,83	2,45	1,55	-0,90
Medios	114,27	111,97	2,49	2,05	-0,44
Altos	111,59	108,99	2,18	2,38	0,20
Total	113,98	111,82	2,44	1,94	-0,50

Fuente: DANE

1.2 Comportamiento de la variación anual del IPC, según grupos y subgrupos de gasto

1.2.1 Variación y contribución anual por grupos de gasto

En el año 2013 cuatro grupos de gasto se ubican por encima del promedio nacional (1,94%): Salud (4,44%); Educación (4,37%); Comunicaciones (2,75%) y Vivienda (2,74%). El resto de los grupos de gasto se ubicaron por debajo del promedio: Diversión (1,84%); Transporte (1,39%); Otros gastos (1,02%); Vestuario (0,94%) y Alimentos (0,86%).

Los mayores aportes a la variación en el año se registraron en los grupos de: Vivienda, Educación y Alimentos, los cuales en conjunto contribuyeron con 1,36 puntos porcentuales a dicha variación.

Cuatro grupos de bienes y servicios: Vestuario, Salud, Diversión y Comunicaciones registraron crecimientos superiores al 2012.

IPC. Variación anual, según grupos de gasto Diciembre (2012-2013)

Grupos de gasto	Peso %	Variación %		Diferencia de puntos
		2012	2013	
Salud	2,43	4,27	4,44	0,17
Educación	5,73	4,59	4,37	-0,22
Comunicaciones	3,72	1,57	2,75	1,18
Vivienda	30,10	3,03	2,74	-0,29
Total	100,00	2,44	1,94	-0,50
Diversión	3,10	0,53	1,84	1,31
Transporte	15,19	1,45	1,39	-0,06
Otros gastos	6,35	1,28	1,02	-0,26
Vestuario	5,16	0,75	0,94	0,19
Alimentos	28,21	2,52	0,86	-1,66

Fuente: DANE

NOTA: La diferencia en la suma de las variables, obedece al sistema de aproximación en el nivel de dígitos trabajados en el índice

**IPC. Contribución anual, según grupos de gasto
Diciembre (2012-2013)**

Grupos de gasto	Contribución (puntos porcentuales)	
	2012	2013
Vivienda	0,94	0,85
Educación	0,28	0,27
Alimentos	0,71	0,24
Transporte	0,21	0,20
Salud	0,11	0,11
Comunicaciones	0,06	0,10
Otros gastos	0,08	0,06
Diversión	0,02	0,05
Vestuario	0,03	0,04

Fuente: DANE

Gráfico 1

**IPC. Variación anual, por grupos de gasto
Diciembre 2013**

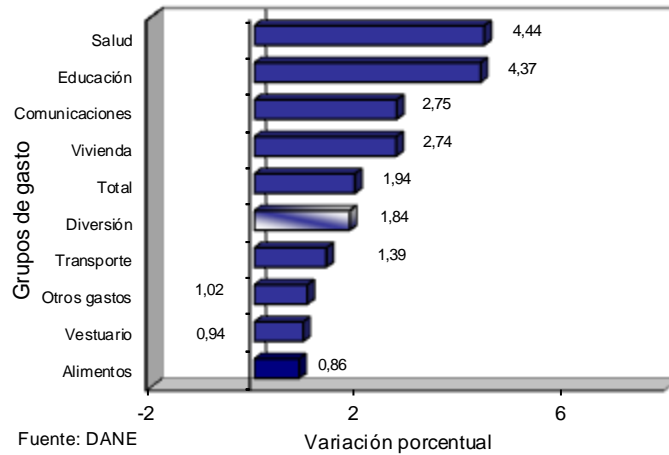

Fuente: DANE

Gráfico 2

**IPC. Contribución anual, por grupos de gasto
Diciembre 2013**

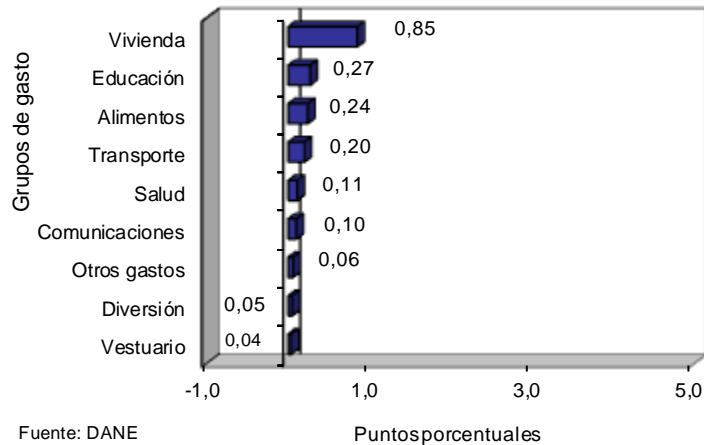

Fuente: DANE

NOTA: La diferencia en la suma de las variables, obedece al sistema de aproximación en el nivel de dígitos trabajados en el índice

1.2.2 Variación y contribución de los subgrupos de gasto, por encima y por debajo del promedio anual

El comportamiento de los subgrupos que más aportaron a la variación en el año 2013 (1,94%), fueron: Gasto de ocupación (3,60%); Comidas fuera del hogar (3,26%); Instrucción y enseñanza (4,9%); Transporte público (3,64%); Carnes y derivados de la carne (3%); Comunicaciones (2,75%); Gas y servicios públicos (1,37%); Frutas (8,12%); Bienes y artículos (4,89%) y Servicios de diversión (4,04%). Con aportes negativos a la variación se ubicaron: Cereales y productos de panadería (-5,02%); Tubérculos y plátanos (-9,48%); Transporte personal (-0,72%); Alimentos varios (-0,75%) y Aparatos para diversión y esparcimiento (-4,04%).

VARIACION Y CONTRIBUCIÓN ANUAL POR GRUPOS Y SUBGRUPOS DE GASTO Diciembre 2013

Grupos de gasto	Subgrupos por encima del promedio anual (1,94)	Variación %	Contribución*	Subgrupos por debajo del promedio anual (1,94)	Variación %	Contribución*
Alimentos 28,2127	Frutas	8,12	0,08	Lácteos, grasas y huevos	0,57	0,02
	Pescado y otras de mar	3,80	0,02	Alimentos varios	-0,75	-0,02
	Comidas fuera del hogar	3,26	0,29	Hortalizas y legumbres	-0,95	-0,02
	Carnes y derivados de la carne	3,00	0,13	Cereales y productos de panadería	-5,02	-0,18
Vivienda 30,0966	Gasto de ocupación	3,60	0,75	Tubérculos y plátanos	-9,48	-0,08
				Gas y servicios públicos	1,37	0,09
				Utensilios domésticos	0,84	0,00
				Artículos para limpieza	0,35	0,01
				Muebles del hogar	-0,24	0,00
				Ropa del hogar	-0,39	0,00
				Aparatos domésticos	-0,85	0,00
Vestuario 5,1572	Servicios de vestuario	3,46	0,01	Calzado	1,31	0,01
				Vestuario	0,70	0,02
Salud 2,4344	Bienes y artículos	4,89	0,07			
	Gastos de aseguramiento privado y otros gastos	4,24	0,03			
	Servicios de salud	3,29	0,02			
Educación	Instrucción y enseñanza	4,90	0,26	Artículos escolares	1,19	0,01
Diversión 3,0987	Servicios de diversión	4,04	0,07	Artículos culturales y otros artículos relacionado	-0,33	0,00
				Aparatos para diversión y esparcimiento	-4,04	-0,02
				Transporte personal	-0,72	-0,05
Transporte	Transporte público	3,64	0,26			
Comunicaciones 3,7218	Comunicaciones	2,75	0,10			
Otros Gastos 6,3504	Otros bienes y servicios	2,31	0,01	Artículos para el aseo y cuidado personal	0,67	0,03
	Bebidas alcohólicas	2,07	0,03	Artículos de joyería y otros personales	-1,66	0,00

Fuente: DANE

* Puntos porcentuales

NOTA: La diferencia en la suma de las variables, obedece al sistema de aproximación en el nivel de dígitos trabajados en el índice



1.2.3 Variación y contribución de los gastos básicos anuales

La variación de los gastos básicos que más aportaron: Arrendamiento imputado (3,48%); Arrendamiento efectivo (3,61%); Almuerzo (3,58%); Servicios de telefonía (3,78%); Matrículas de educación superior y no formal (4,97%); Pensiones (5,19%); Otras hortalizas y legumbres frescas (29,26%); Pasaje aéreo (12,91%); Otros gastos de ocupación (4,32%) y Res (3,26%). Con variación negativa aparecen: Arroz (-13,19%); Combustible para vehículos (-3,17%); Frijol (-16,31%); Tomate (-31,88%) y Papa (-10,78%).

Vivienda		
Variación 2,74, Contribución 0,85		
Gastos Básicos		
Descripción	Variación %	Contribución
Arrendamiento imputado	3,48	0,40
Arrendamiento efectivo	3,61	0,27
Otros gastos de ocupación	4,32	0,08
Energía eléctrica	2,26	0,07
Gas	3,67	0,04
Otros utensilios de aseo	2,87	0,01
Otros utensilios domesticos	2,05	0,00
Insecticidas	5,01	0,00
Jabones	-1,48	-0,01
Acueducto, alcantarillado y aseo	-0,60	-0,02

Fuente: DANE

Educación		
Variación 4,37, Contribución 0,27		
Gastos Básicos		
Descripción	Variación %	Contribución
Matrículas de educación superior y no formal	4,97	0,11
Pensiones	5,19	0,10
Otros costos educativos	4,15	0,03
Matrículas de educación básica, media y vocacional	4,58	0,02
Textos	1,88	0,01
Otros gastos escolares	0,78	0,00
Otros artículos escolares	0,84	0,00
Cuadernos	-1,57	0,00

Fuente: DANE

NOTA: La diferencia en la suma de las variables, obedece al sistema de aproximación en el nivel de dígitos trabajados en el índice



Alimentos		
Variación 0,86, Contribución 0,24		
Gastos Básicos		
Descripción	Variación %	Contribución
Almuerzo	3,58	0,25
Otras hortalizas y legumbres frescas	29,26	0,09
Res	3,26	0,07
Otras frutas frescas	10,97	0,07
Arveja	34,21	0,04
Carnes frías y embutidos	6,52	0,03
Otros derivados lácteos	7,14	0,03
Cerdo	5,90	0,02
Frijol	-16,31	-0,07
Arroz	-13,19	-0,21

Fuente: DANE

Transporte		
Variación 1,39, Contribución 0,20		
Gastos Básicos		
Descripción	Variación %	Contribución
Pasaje aéreo	12,91	0,09
Taxi	4,02	0,05
Bus	1,91	0,05
Buseta	2,30	0,03
Vehículos	0,67	0,02
Otros medios para transporte urbano	2,35	0,02
Bus intermunicipal	5,01	0,01
Servicios de mecánica	2,88	0,01
Otros para transporte	-2,30	-0,01
Combustible para vehículos	-3,17	-0,09

Fuente: DANE

Salud		
Variación 4,44, Contribución 0,11		
Gastos Básicos		
Descripción	Variación %	Contribución
Medicinas	5,21	0,05
Otras medicinas y anticonceptivos	4,49	0,02
Servicios de protección dentro y fuera del hogar	5,76	0,01
Aseguramiento privado	3,26	0,01
Medicina especializada	3,72	0,01
Pagos complementarios	4,35	0,01
Consulta médica general	3,27	0,01
Servicios de hospitalización y ambulancias	2,11	0,00
Imágenes diagnósticas	3,32	0,00
Aparatos ortopédicos y otros	0,36	0,00

Fuente: DANE

NOTA: La diferencia en la suma de las variables, obedece al sistema de aproximación en el nivel de dígitos trabajados en el índice



Comunicaciones		
Variación 2,75, Contribución 0,10		
Gastos Básicos		
Descripción	Variación %	Contribución
Servicios de telefonía	3,78	0,11
Porte de cartas y otros servicios	6,22	0,00
Otros servicios de telefonía	-1,71	-0,01
Equipos de telefonía móvil y similares	-11,17	-0,01

Fuente: DANE

Otros gastos		
Variación 1,02, Contribución 0,06		
Gastos Básicos		
Descripción	Variación %	Contribución
Corte de cabello	3,90	0,02
Otras bebidas alcoholicas	3,16	0,02
Servicios bancarios	3,25	0,01
Higiene y cuidado facial	1,83	0,01
Otros servicios relacionados para el cuidado perso	4,16	0,01
Aguardiente	2,89	0,01
Cigarrillos	4,50	0,01
Higiene corporal	0,36	0,01
Joyería en oro y plata	-3,34	0,00
Cuidado del cabello	-1,24	-0,01

Fuente: DANE

Diversión		
Variación 1,84, Contribución 0,05		
Gastos Básicos		
Descripción	Variación %	Contribución
Servicios relacionados con diversión	6,16	0,03
Servicios de t.v.	4,78	0,03
Turismo	5,22	0,01
Periódicos	6,21	0,00
Jardines y productos para animales domesticos	2,54	0,00
Juegos de azar	0,83	0,00
Servicios para mascotas	5,50	0,00
Libros	0,36	0,00
Televisor	-4,56	-0,01
Juegos, aficiones, artículos, adornos y prendas de	-3,12	-0,01

Fuente: DANE

NOTA: La diferencia en la suma de las variables, obedece al sistema de aproximación en el nivel de dígitos trabajados en el índice



Vestuario			
Variación 0,94, Contribución 0,04			
Gastos Básicos			
Descripción	Variación %	Contribución	
Pantalones para hombre	1,98	0,01	
Ropa interior mujer	2,81	0,01	
Calzado para niños	2,19	0,01	
Calzado para mujer	1,91	0,01	
Lavandería	4,22	0,00	
Pantalones para mujer	0,79	0,00	
Camisas para hombre	1,09	0,00	
Calzado deportivo	1,15	0,00	
Otras prendas de vestir mujer	-1,17	0,00	
Blusa	-1,08	0,00	

Fuente: DANE

2. RESULTADOS DEL MES DE DICIEMBRE

2.1. Comportamiento de la variación mensual del IPC, según niveles de ingreso

Por niveles de ingresos; los bajos, medios y altos, registraron crecimientos superiores a los observados en el mismo periodo del año anterior.

IPC. Variación mensual, según niveles de ingreso

Diciembre 2013

Niveles de ingreso	Índice		Variación %		Diferencia puntos porcentuales
	Diciembre 2013	Noviembre 2013	Diciembre 2012	Diciembre 2013	
Bajos	114,58	114,39	0,04	0,17	0,13
Medios	114,27	113,94	0,14	0,29	0,15
Altos	111,59	111,18	0,01	0,37	0,36
Total	113,98	113,68	0,09	0,26	0,17

Fuente: DANE

NOTA: La diferencia en la suma de las variables, obedece al sistema de aproximación en el nivel de dígitos trabajados en el índice

2.2 Comportamiento de la variación mensual del IPC, según grupos y subgrupos de gasto

2.2.1 Variación y contribución mensual por grupos de gasto

En el mes de diciembre de 2013, cuatro grupos se ubicaron por encima del promedio nacional (0,26%): Diversión (1,46%); Transporte (0,34%); Alimentos (0,31%) y Vivienda (0,29%). Por debajo se ubicaron: Salud (0,22%); Vestuario (0,17%); Educación (0,00%); Otros gastos (-0,14%) y Comunicaciones (-0,23%).

Los mayores aportes a la variación mensual del IPC (0,26%), se ubicaron en los grupos de: Vivienda; Alimentos y Transporte, los cuales aportaron 0,23 puntos porcentuales a la variación total.

Gráfico 3
IPC. Variación mensual por grupo de gasto
Diciembre 2013

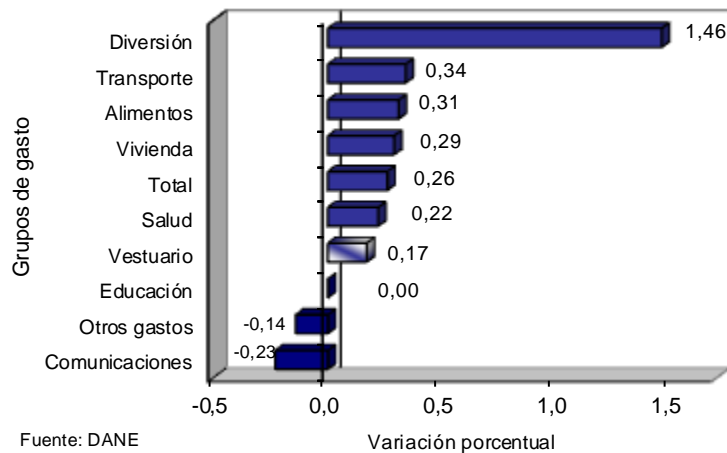

Fuente: DANE

Seis grupos de bienes y servicios: Alimentos, Vivienda, Vestuario, Salud, Diversión y Transporte registraron crecimientos superiores al 2012.

IPC. Variación mensual, según grupos de gasto

Grupos de gasto	Peso %	Variación %		Diferencia de puntos
		2012	2013	
Diversión	3,10	1,09	1,46	0,37
Transporte	15,19	-0,14	0,34	0,48
Alimentos	28,21	0,08	0,31	0,23
Vivienda	30,10	0,09	0,29	0,20
Total	100,00	0,09	0,26	0,17
Salud	2,43	0,04	0,22	0,18
Vestuario	5,16	0,09	0,17	0,08
Educación	5,73	0,00	0,00	0,00
Otros gastos	6,35	-0,03	-0,14	-0,11
Comunicaciones	3,72	0,78	-0,23	-1,01

Fuente: DANE

**IPC. Contribución mensual, según grupos de gasto
Diciembre (2012-2013)**

Grupos de gasto	Contribución (puntos porcentuales)	
	2012	2013
Vivienda	0,03	0,09
Alimentos	0,02	0,09
Transporte	-0,02	0,05
Diversión	0,03	0,04
Vestuario	0,00	0,01
Salud	0,00	0,01
Educación	0,00	0,00
Comunicaciones	0,03	-0,01
Otros gastos	0,00	-0,01

Fuente: DANE

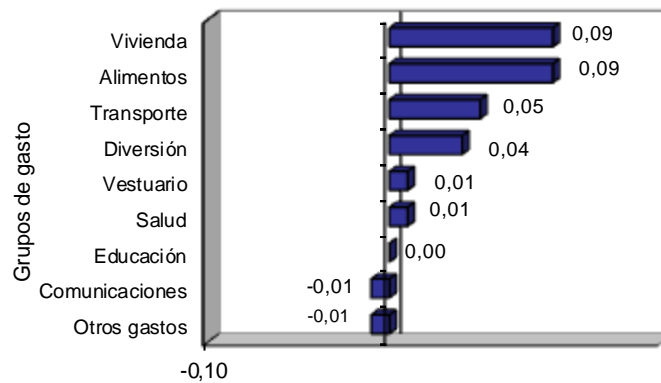
Gráfico 4**IPC. Contribución mensual por grupos de gasto
Diciembre 2013**

Fuente: DANE

Puntos porcentuales

NOTA: La diferencia en la suma de las variables, obedece al sistema de aproximación en el nivel de dígitos trabajados en el índice



2.2.2 Variación y contribución de los subgrupos de gasto, por encima y por debajo del promedio mensual

El comportamiento de los subgrupos que más contribuyeron a la variación mensual (0,26%) del índice total fueron: Hortalizas y legumbres (3,90%); Transporte público (0,73%); Gas y servicios públicos (0,74%); Comidas fuera del hogar (0,54%); Servicios de diversión (2,31%); Gasto de ocupación (0,17%); Carnes y derivados de la carne (0,52%); Cereales y productos de panadería (0,24%); Alimentos varios (0,16%) y Artículos para limpieza (0,23%); Con contribución negativa se ubicaron: Frutas (-2,92%); Tubérculos y plátanos (-3,32%); Comunicaciones (-0,23%); Bebidas alcohólicas (-0,44%) y Artículos para el aseo y cuidado personal (-0,13%).

VARIACION Y CONTRIBUCIÓN MENSUAL POR GRUPOS Y SUBGRUPOS DE GASTO Diciembre 2013

Grupos de gasto	Subgrupos por encima del promedio mensual (0,26%)	Variación %	Contribución*	Subgrupos por debajo del promedio mensual (0,26%)	Variación %	Contribución*
Alimentos 28,2127	Hortalizas y legumbres	3,90	0,06	Cereales y productos de panadería	0,24	0,01
	Comidas fuera del hogar	0,54	0,05	Alimentos varios	0,16	0,01
	Carnes y derivados de la carne	0,52	0,02	Lácteos, grasas y huevos	-0,02	0,00
				Pescado y otras de mar	-0,42	0,00
Vivienda 30,0966	Gas y servicios públicos	0,74	0,05	Frutas	-2,92	-0,03
				Tubérculos y plátanos	-3,32	-0,03
				Artículos para limpieza	0,23	0,00
				Gasto de ocupación	0,17	0,04
				Aparatos domésticos	0,04	0,00
				Utensilios domésticos	0,02	0,00
				Ropa del hogar	-0,06	0,00
				Muebles del hogar	-0,06	0,00
				Vestuario	0,12	0,00
				Vestuario 5,1572	Servicios de vestuario	0,35
Calzado	0,31	0,00	Servicios de salud		0,04	0,00
Salud 2,4344	Gastos de aseguramiento privado y otros gastos	0,57	0,00	Instrucción y enseñanza	0,00	0,00
Educación 5,7347				Artículos escolares	-0,02	0,00
	Diversión 3,0987	Servicios de diversión	2,31	0,04	Artículos culturales y otros artículos relacionado	0,23
Transporte 3,7218	Transporte público	0,73	0,05	Aparatos para diversión y esparcimiento	-0,46	0,00
				Transporte personal	-0,04	0,00
Comunicaciones 6,3504	Otros bienes y servicios	0,38	0,00	Comunicaciones	-0,23	-0,01
				Artículos de joyería y otros personales	-0,01	0,00
				Artículos para el aseo y cuidado personal	-0,13	-0,01
				Bebidas alcohólicas	-0,44	-0,01

Fuente: DANE

* Puntos porcentuales

NOTA: La diferencia en la suma de las variables, obedece al sistema de aproximación en el nivel de dígitos trabajados en el índice

2.2.3 Variación y contribución de los gastos básicos en el mes

La variación de los gastos básicos que más aportaron al índice total en el mes fueron: Otras hortalizas y legumbres frescas (14,07%); Energía eléctrica (1,52%); Almuerzo (0,51%); Pasaje aéreo (3,42%); Arrendamiento imputado (0,18%); Servicios relacionados con diversión (4,28%); Bus intermunicipal (7,34%); Arveja (12,15%) y Turismo (4,91%). Los gastos básicos con aportes negativos a la variación fueron: Otras frutas frescas (-3,06%); Papa (-3,58%); Frijol (-2,37%); Plátano (-3,34%) e Higiene corporal (-0,48%).

Vivienda			
Variación 0,29, Contribución 0,09			
Gastos Básicos			
Descripción	Variación %	Contribución	
Energía eléctrica	1,52	0,05	
Arrendamiento imputado	0,18	0,02	
Arrendamiento efectivo	0,16	0,01	
Acueducto, alcantarillado y aseo	0,22	0,01	
Detergentes, blanqueadores, suavizantes	0,56	0,00	
Otros gastos de ocupación	0,15	0,00	
Otros utensilios de aseo	0,58	0,00	
Insecticidas	0,78	0,00	
Jabones	-0,20	0,00	
Gas	-0,36	0,00	

Fuente: DANE

Alimentos			
Variación 0,31, Contribución 0,09			
Gastos Básicos			
Descripción	Variación %	Contribución	
Otras hortalizas y legumbres frescas	14,07	0,05	
Almuerzo	0,51	0,04	
Arveja	12,15	0,02	
Cerdo	2,86	0,01	
Res	0,44	0,01	
Pan	1,00	0,01	
Hamburguesa	1,82	0,01	
Cebolla	4,33	0,01	
Papa	-3,58	-0,01	
Otras frutas frescas	-3,06	-0,02	

Fuente: DANE

NOTA: La diferencia en la suma de las variables, obedece al sistema de aproximación en el nivel de dígitos trabajados en el índice



Transporte		
Variación 0,34, Contribución 0,05		
Gastos Básicos		
Descripción	Variación %	Contribución
Pasaje aéreo	3,42	0,03
Bus intermunicipal	7,34	0,02
Otros transporte intermunicipal	1,69	0,01
Taxi	0,26	0,00
Servicio de parqueadero	0,44	0,00
Servicios de mecanica	0,10	0,00
Llantas	0,34	0,00
Compra y cambio de aceite	0,06	0,00
Otros para transporte	-0,16	0,00
Combustible para vehículos	-0,13	0,00

Fuente: DANE

Diversión		
Variación 1,46, Contribución 0,04		
Gastos Básicos		
Descripción	Variación %	Contribución
Servicios relacionados con diversión	4,28	0,02
Turismo	4,91	0,01
Servicios de t.v.	0,82	0,00
Servicios culturales	2,57	0,00
Jardines y productos para animales domesticos	1,28	0,00
Juegos, aficiones, artículos, adornos y prendas de	0,09	0,00
Libros	0,25	0,00
Discos	0,30	0,00
Periódicos	-0,67	0,00
Televisor	-0,85	0,00

Fuente: DANE

Vestuario		
Variación 0,17, Contribución 0,01		
Gastos Básicos		
Descripción	Variación %	Contribución
Calzado para hombre	0,71	0,00
Camisas para hombre	0,47	0,00
Otras prendas de vestir para niños	0,56	0,00
Calzado para niños	0,30	0,00
Ropa interior mujer	0,30	0,00
Pantalones para mujer	0,12	0,00
Calzado deportivo	0,18	0,00
Lavandería	0,48	0,00
Panales y otros	-0,23	0,00
Blusa	-0,18	0,00

Fuente: DANE

NOTA: La diferencia en la suma de las variables, obedece al sistema de aproximación en el nivel de dígitos trabajados en el índice



Salud		
Variación 0,22, Contribución 0,01		
Gastos Básicos		
Descripción	Variación %	Contribución
Aseguramiento privado	0,99	0,00
Otras medicinas y anticonceptivos	0,30	0,00
Medicinas	0,07	0,00
Servicios de protección dentro y fuera del hogar	0,35	0,00
Aparatos ortopédicos y otros	0,49	0,00
Medicina especializada	0,08	0,00
Servicios de hospitalización y ambulancias	0,08	0,00
Imágenes diagnósticas	0,03	0,00
Exámenes de laboratorio	-0,03	0,00
Consulta medica general	-0,02	0,00

Fuente: DANE

Educación		
Variación 0,00, Contribución 0,00		
Gastos Básicos		
Descripción	Variación %	Contribución
Otros gastos escolares	0,11	0,00
Otros artículos escolares	0,03	0,00
Textos	0,00	0,00
Otros costos educativos	0,00	0,00
Matrículas de educación superior y no formal	0,00	0,00
Pensiones	0,00	0,00
Matrículas de educación básica, media y vocacional	0,00	0,00
Cuadernos	-0,30	0,00

Fuente: DANE

Comunicaciones		
Variación -0,23, Contribución -0,01		
Gastos Básicos		
Descripción	Variación %	Contribución
Porte de cartas y otros servicios	0,03	0,00
Servicios de telefonía	0,00	0,00
Equipos de telefonía móvil y similares	-3,23	0,00
Otros servicios de telefonía	-1,26	-0,01

Fuente: DANE

NOTA: La diferencia en la suma de las variables, obedece al sistema de aproximación en el nivel de dígitos trabajados en el índice

Otros gastos		
Variación -0,14, Contribución -0,01		
Gastos Básicos		
Descripción	Variación %	Contribución
Higiene y cuidado facial	0,34	0,00
Seguros de vehículo	0,81	0,00
Servicios bancarios	0,25	0,00
Corte de cabello	0,21	0,00
Otros servicios relacionados para el cuidado perso	0,28	0,00
Cigarrillos	0,21	0,00
Higiene oral	0,05	0,00
Otros artículos personales	0,09	0,00
Otras bebidas alcoholicas	-0,85	0,00
Higiene corporal	-0,48	-0,01

Fuente: DANE

3. VARIACIONES SEMESTRALES Y TRIMESTRALES

3.1 Comportamiento de la variación semestral del IPC

Gráfico 5

IPC. Variación semestral
2010 - 2013

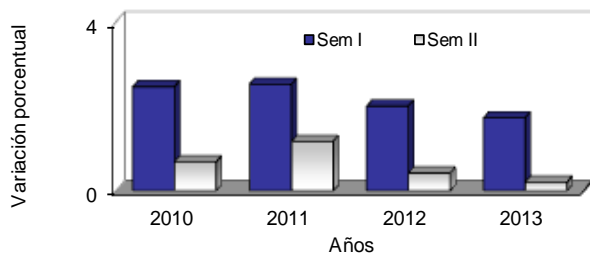

Fuente: DANE

IPC. Variación semestral¹
2004 - 2013

Años	I Semestre	II Semestre
2004	4,59	0,86
2005	3,93	0,89
2006	3,02	1,42
2007	4,55	1,09
2008	6,02	1,56
2009	2,22	-0,22
2010	2,47	0,69
2011	2,53	1,17
2012	2,01	0,42
2013	1,73	0,21

Fuente: DANE

¹ Corresponde a la variación entre el último mes del semestre en referencia y el último mes del semestre inmediatamente anterior

NOTA: La diferencia en la suma de las variables, obedece al sistema de aproximación en el nivel de dígitos trabajados en el índice

3.2 Comportamiento de la variación trimestral del IPC

Gráfico 6

IPC. Variación trimestral
2009 - 2013

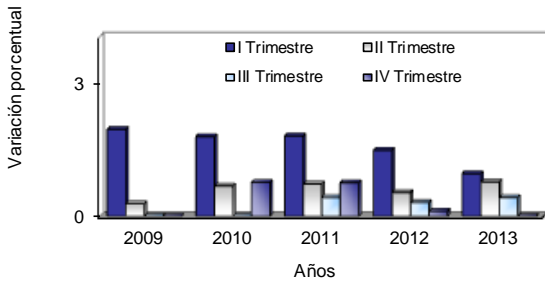

Fuente: DANE

IPC. Variación trimestral²
2004 - 2013

Años	I Trimestre	II Trimestre	III Trimestre	IV Trimestre
2004	3,10	1,45	0,30	0,57
2005	2,64	1,25	0,48	0,41
2006	1,91	1,08	1,10	0,32
2007	3,18	1,33	0,11	0,98
2008	3,41	2,53	0,48	1,07
2009	1,94	0,28	-0,10	-0,11
2010	1,78	0,68	-0,07	0,75
2011	1,79	0,72	0,42	0,75
2012	1,47	0,53	0,31	0,12
2013	0,95	0,77	0,42	-0,21

Fuente: DANE

² Corresponde a la variación entre el último mes del trimestre en referencia y el último mes del trimestre inmediatamente anterior

NOTA: La diferencia en la suma de las variables, obedece al sistema de aproximación en el nivel de dígitos trabajados en el índice



4. RESULTADOS POR CIUDAD

4.1 Comportamiento de la variación del IPC según ciudades

4.1.1 Variación anual

Las ciudades que registraron crecimientos por encima del promedio (1,94%) fueron: Riohacha (3,70%); San Andrés (2,92%); Bogotá D.C. (2,43%); Bucaramanga (2,08%) y Villavicencio (2,08%).

Por debajo del promedio se situaron: Medellín (1,78%); Cali (1,74%); Manizales (1,72%); Santa Marta (1,61%); Neiva (1,57%); Cartagena (1,57%); Barranquilla (1,54%); Tunja (1,53%); Ibagué (1,34%); Montería (1,3%); Florencia (1,21%); Pereira (1,19%); Armenia (1,18%); Sincelejo (1,14%); Pasto (1,02%); Valledupar (0,97%); Popayán (0,85%); Quibdó (0,73%) y Cúcuta (0,03%).

IPC. Variación anual, según ciudades Diciembre (2012 - 2013)

Ciudades	Variación %		Diferencia puntos%
	2012	2013	
Riohacha	2,06	3,70	1,64
San Andrés	2,30	2,92	0,62
Bogotá D.C.	2,43	2,43	0,00
Bucaramanga	3,48	2,08	-1,40
Villavicencio	2,78	2,08	-0,70
Nacional	2,44	1,94	-0,50
Medellín	2,49	1,78	-0,71
Cali	1,89	1,74	-0,15
Manizales	2,43	1,72	-0,71
Santa Marta	2,32	1,61	-0,71
Neiva	2,42	1,57	-0,85
Cartagena	2,98	1,57	-1,41
Barranquilla	3,02	1,54	-1,48
Tunja	2,16	1,53	-0,63
Ibagué	2,33	1,34	-0,99
Montería	2,40	1,30	-1,10
Florencia	1,19	1,21	0,02
Pereira	2,19	1,19	-1,00
Armenia	1,92	1,18	-0,74
Sincelejo	2,71	1,14	-1,57
Pasto	1,68	1,02	-0,66
Valledupar	2,53	0,97	-1,56
Popayán	1,95	0,85	-1,10
Quibdó	2,04	0,73	-1,31
Cúcuta	2,01	0,03	-1,98

Fuente: DANE

NOTA: La diferencia en la suma de las variables, obedece al sistema de aproximación en el nivel de dígitos trabajados en el índice

Gráfico 7
IPC. Variación anual, según ciudades
Diciembre 2013

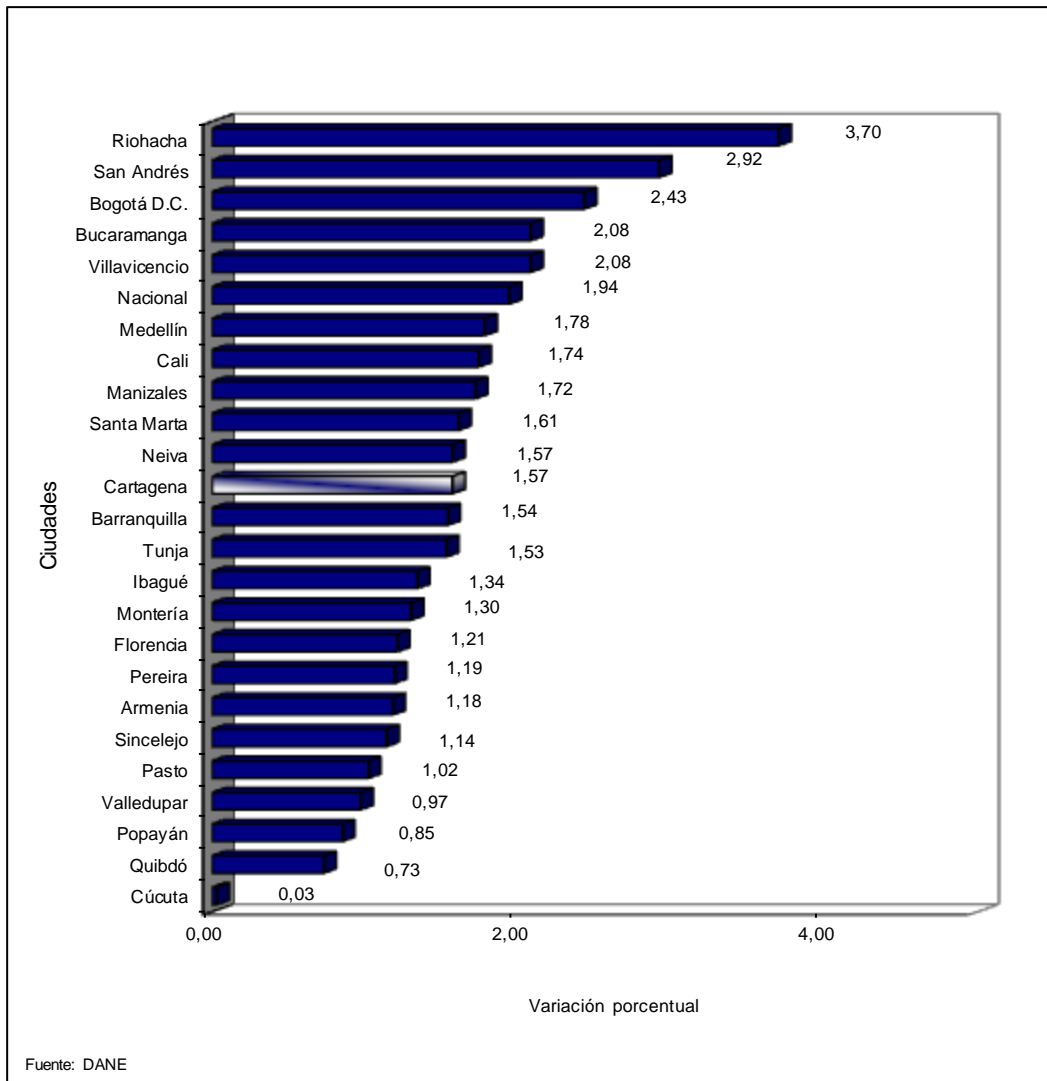

4.1.2 Variación mensual

Las ciudades que registraron crecimientos por encima del promedio mensual (0,26%) fueron: Cali (0,68%); Villavicencio (0,39%); Sincelejo (0,34%) y Bogotá D.C. (0,29%).

Por debajo del promedio mensual se situaron: Medellín (0,22%); Cartagena (0,2%); Ibagué (0,2%); Popayán (0,19%); Riohacha (0,19%); Pasto (0,18%); Montería (0,17%); Manizales (0,17%); Armenia (0,15%); Santa Marta (0,13%); Barranquilla (0,12%); Tunja (0,11%); Florencia (0,07%); Pereira (0,06%); Bucaramanga (0,04%); Neiva (0,04%); Valledupar (0,02%); San Andrés (0,01%); Cúcuta (-0,07%) y Quibdó (-0,32%).



IPC. Variación mensual, según ciudades Diciembre (2012 - 2013)

Ciudades	Variación %		Diferencia puntos%
	2012	2013	
Cali	0,36	0,68	0,32
Villavicencio	0,06	0,39	0,33
Sincelejo	-0,10	0,34	0,44
Bogotá D.C.	-0,04	0,29	0,33
Nacional	0,09	0,26	0,17
Medellín	0,37	0,22	-0,15
Cartagena	0,03	0,20	0,17
Ibagué	-0,01	0,20	0,21
Popayán	0,07	0,19	0,12
Riohacha	-0,13	0,19	0,32
Pasto	0,18	0,18	0,00
Montería	-0,04	0,17	0,21
Manizales	0,10	0,17	0,07
Armenia	0,03	0,15	0,12
Santa Marta	--	0,13	--
Barranquilla	0,01	0,12	0,11
Tunja	-0,18	0,11	0,29
Florencia	--	0,07	--
Pereira	0,09	0,06	-0,03
Bucaramanga	0,20	0,04	-0,16
Neiva	0,06	0,04	-0,02
Valledupar	0,01	0,02	0,01
San Andrés	0,06	0,01	-0,05
Cúcuta	-0,11	-0,07	0,04
Quibdó	0,14	-0,32	-0,46

Fuente: DANE

NOTA: La diferencia en la suma de las variables, obedece al sistema de aproximación en el nivel de dígitos trabajados en el índice

Gráfico 8
IPC. Variación mensual, según ciudades
Diciembre 2013

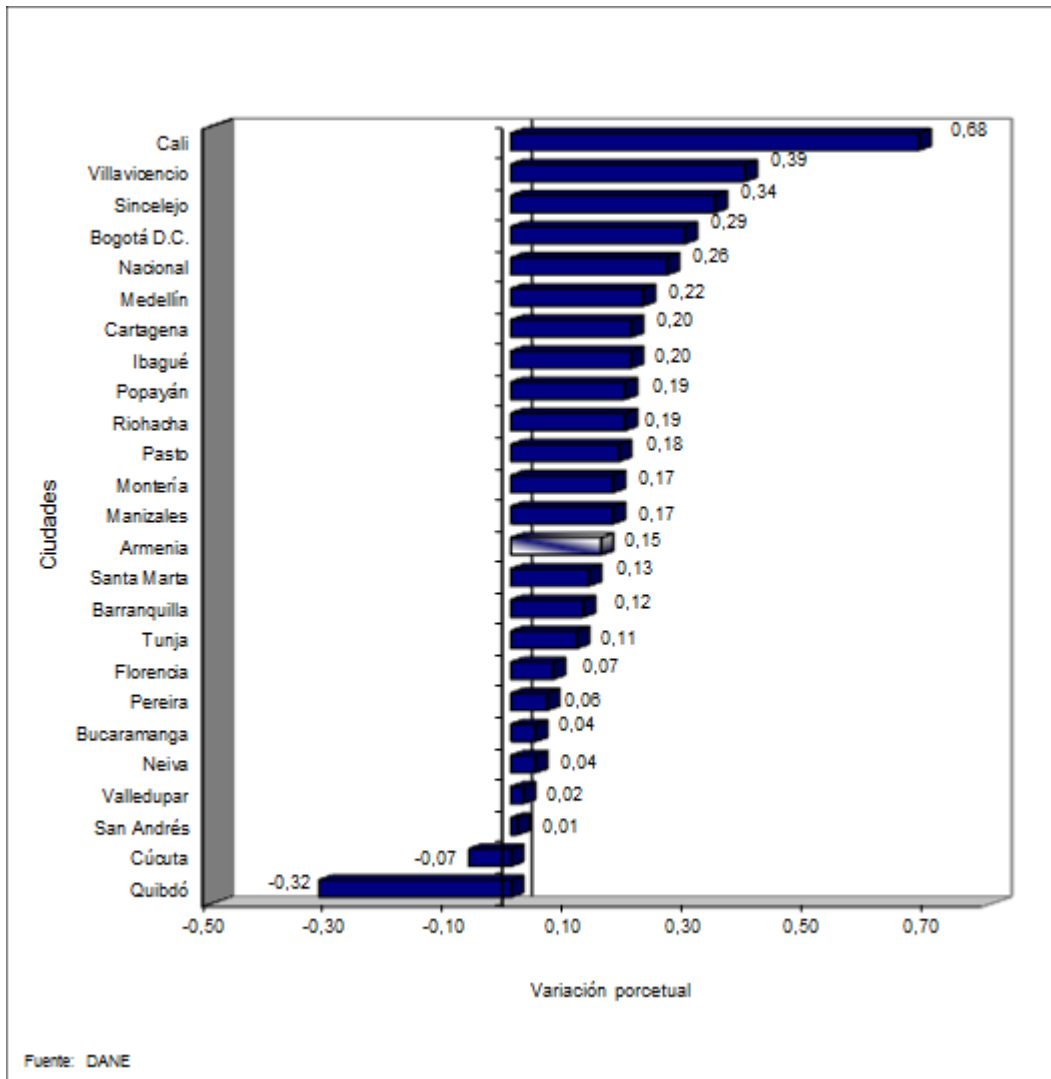

NOTA: La diferencia en la suma de las variables, obedece al sistema de aproximación en el nivel de dígitos trabajados en el índice



4.2 Comportamiento de la variación mensual del IPC por grupos de gasto, según ciudades

Alimentos		Variación (0.31%), Contribución (0.09%)											
Peso en la canasta: 28,21%													
Por encima del promedio													
	Cali	Pasto	Sincelejo	Medellín	Neiva	B/gta D.C.	Manizales						
variación %	0,62	0,60	0,49	0,46	0,42	0,39	0,34						
Contribución*	0,17	0,18	0,16	0,11	0,14	0,11	0,10						
Variación %													
Contribución*													
Por debajo del promedio													
	Ibagué	Armenia	Cartagena	V/cencio	V/dupar	Popayán	San Andrés	Riohacha	S/Marta	B/quilla	Pereira	Tunja	B/manga
variación %	0,30	0,24	0,23	0,18	0,13	0,11	0,05	0,05	0,03	0,00	-0,03	-0,04	-0,04
Contribución*	0,09	0,06	0,07	0,06	0,04	0,03	0,02	0,02	0,01	0,00	-0,01	-0,01	-0,01
Variación %	Florencia	Montería	Cúcuta	Quibdó									
%	-0,05	-0,25	-0,43	-0,50									
Contribución*	-0,02	-0,07	-0,14	-0,17									
Fuente: DANE													
* puntos porcentuales													
Vivienda		Variación (0.29%), Contribución (0.09%)											
Peso en la canasta: 30,1%													
Por encima del promedio													
	Cali	V/cencio	Riohacha	Florencia	Tunja	B/gta D.C.	Sincelejo	S/Marta					
variación %	1,12	0,59	0,42	0,39	0,34	0,33	0,32	0,29					
Contribución*	0,34	0,20	0,15	0,12	0,10	0,10	0,09	0,09					
Variación %													
Contribución*													
Por debajo del promedio													
	Popayán	Cartagena	B/quilla	Montería	V/dupar	B/manga	Pereira	Ibagué	Armenia	Manizales	Medellín	Cúcuta	San Andrés
variación %	0,27	0,24	0,23	0,21	0,20	0,11	0,08	0,05	0,01	0,00	-0,01	-0,03	-0,03
Contribución*	0,09	0,07	0,07	0,08	0,08	0,04	0,03	0,02	0,00	0,00	0,00	-0,01	-0,01
Variación %	Pasto	Quibdó	Neiva										
%	-0,29	-0,60	-0,61										
Contribución*	-0,08	-0,20	-0,19										
Fuente: DANE													
* puntos porcentuales													
Vestuario		Variación (0.17%), Contribución (0.01%)											
Peso en la canasta: 5,16%													
Por encima del promedio													
	Quibdó	Popayán	Riohacha	Sincelejo	Cartagena	Pasto	Cali	V/cencio	B/quilla	Medellín	V/dupar	Cúcuta	
variación %	0,46	0,42	0,36	0,32	0,30	0,28	0,24	0,23	0,22	0,21	0,20	0,19	
Contribución*	0,02	0,02	0,02	0,02	0,01	0,02	0,01	0,01	0,01	0,01	0,01	0,01	
Variación %													
Contribución*													
Por debajo del promedio													
	B/gta D.C.	Ibagué	Neiva	Manizales	Florencia	Montería	S/Marta	Armenia	San Andrés	B/manga	Tunja	Pereira	
variación %	0,17	0,14	0,14	0,08	0,06	0,05	0,05	-0,02	-0,03	-0,07	-0,11	-0,12	
Contribución*	0,01	0,01	0,01	0,00	0,00	0,00	0,00	0,00	0,00	0,00	-0,01	0,00	
Variación %													
%													
Contribución*													
Fuente: DANE													
* puntos porcentuales													

NOTA: La diferencia en la suma de las variables, obedece al sistema de aproximación en el nivel de dígitos trabajados en el índice



Salud : Variación (0.22%), Contribución (0.01%)

Peso en la canasta: 2,43%

Por encima del promedio	Riohacha	San Andrés	Popayán	Pereira	Manizales	Cartagena	Sincelejo	V/dupar	Cali	Ibagué	B/gta D.C.	Armenia
variación %	2,72	0,69	0,63	0,49	0,47	0,36	0,35	0,35	0,34	0,32	0,25	0,23
Contribución*	0,04	0,01	0,02	0,01	0,01	0,01	0,01	0,01	0,01	0,01	0,01	0,01

Variación %
Contribución*

Por debajo del promedio

	B/manga	Quibdó	S/Marta	Montería	V/cencio	Medellín	Florencia	Tunja	Cúcuta	Pasto	B/quilla	Neiva
variación %	0,22	0,20	0,16	0,16	0,13	0,13	0,12	0,08	-0,05	-0,08	-0,11	-0,23
Contribución*	0,00	0,00	0,00	0,00	0,00	0,00	0,00	0,00	0,00	0,00	0,00	0,00

Variación %
Contribución*

Fuente: DANE
* puntos porcentuales

Educación : Variación (0.00%), Contribución (0.00%)

Peso en la canasta: 5,73%

Por encima del promedio	Pereira	San Andrés	Sincelejo	S/Marta	Cartagena	Montería	V/cencio	Cali	Popayán	Tunja	Medellín	Neiva	Pasto
variación %	0,02	0,01	0,01	0,00	0,00	0,00	0,00	0,00	0,00	0,00	0,00	0,00	0,00
Contribución*	0,00	0,00	0,00	0,00	0,00	0,00	0,00	0,00	0,00	0,00	0,00	0,00	0,00

Variación %
Contribución*
B/quilla Cúcuta
0,00 0,00
0,00 0,00

Por debajo del promedio

	Armenia	V/dupar	B/gta D.C.	B/manga	Florencia	Riohacha	Ibagué	Manizales	Quibdó
variación %	0,00	0,00	0,00	-0,01	-0,01	-0,01	-0,01	-0,02	-0,04
Contribución*	0,00	0,00	0,00	0,00	0,00	0,00	0,00	0,00	0,00

Variación %
Contribución*

Fuente: DANE
* puntos porcentuales

Diversión : Variación (1.46%), Contribución (0.04%)

Peso en la canasta: 3,1%

Por encima del promedio	Medellín	Cali	B/gta D.C.
variación %	2,02	1,88	1,57
Contribución*	0,06	0,06	0,05

Variación %
Contribución*

Por debajo del promedio

	Cúcuta	Neiva	Pasto	Pereira	V/cencio	Armenia	B/quilla	Ibagué	Cartagena	B/manga	Montería	Riohacha	S/Marta
variación %	1,43	1,00	0,93	0,79	0,77	0,75	0,63	0,62	0,61	0,59	0,55	0,52	0,42
Contribución*	0,03	0,02	0,03	0,02	0,02	0,03	0,01	0,01	0,01	0,01	0,01	0,01	0,01

Variación %
Contribución*
Sincedejo Florencia Tunja Manizales Quibdó San Andrés V/dupar Popayán
0,40 0,33 0,33 0,25 0,17 -0,01 -0,02 -0,10
0,01 0,01 0,01 0,01 0,00 0,00 0,00 0,00

Fuente: DANE
* puntos porcentuales

NOTA: La diferencia en la suma de las variables, obedece al sistema de aproximación en el nivel de dígitos trabajados en el índice



Transporte : **Variación (0.34%), Contribución (0.05%)**

Peso en la canasta: 15,19%

Por encima del promedio	V/cencio	Montería	Quibdó	Neiva	Ibagué	Cali	Armenia	Cúcuta	Manizales
variación %	1,13	1,07	0,78	0,76	0,59	0,56	0,43	0,40	0,36
Contribución*	0,13	0,14	0,04	0,09	0,08	0,10	0,07	0,04	0,05

Variación %
Contribución*

Por debajo del promedio	Cartagena	Sincelejo	Popayán	B/gta D.C.	B/quilla	Medellín	Riohacha	Tunja	Pasto	S/Marta	B/manga	Pereira	San Andrés
variación %	0,34	0,34	0,33	0,32	0,28	0,27	0,25	0,23	0,20	0,13	0,04	0,03	-0,03
Contribución*	0,04	0,05	0,04	0,05	0,04	0,05	0,01	0,03	0,02	0,01	0,01	0,00	0,00

Variación %	Florencia	V/dupar
Contribución*	-0,03	-1,29
	0,00	-0,11

Fuente: DANE
* puntos porcentuales

Comunicaciones : **Variación (-0.23%), Contribución (-0.01%)**

Peso en la canasta: 3,72%

Por encima del promedio	San Andrés	Pereira	B/quilla	V/cencio	B/manga	S/Marta	V/dupar	Ibagué	Quibdó	Popayán	Manizales	Pasto	Montería
variación %	0,00	0,00	-0,02	-0,08	-0,09	-0,10	-0,12	-0,12	-0,13	-0,15	-0,15	-0,17	-0,18
Contribución*	0,00	0,00	0,00	0,00	0,00	0,00	0,00	0,00	0,00	0,00	-0,01	-0,01	-0,01

Variación %	Cali	Sincelejo	Medellín	Cúcuta
Contribución*	-0,20	-0,21	-0,21	-0,22
	-0,01	-0,01	-0,01	-0,01

Por debajo del promedio	B/gta D.C.	Cartagena	Riohacha	Neiva	Armenia	Tunja	Florencia
variación %	-0,28	-0,28	-0,31	-0,31	-0,36	-0,63	-0,72
Contribución*	-0,01	-0,01	-0,01	-0,01	-0,02	-0,02	-0,02

Variación %
Contribución*

Fuente: DANE
* puntos porcentuales

Otros gastos : **Variación (-0.14%), Contribución (-0.01%)**

Peso en la canasta: 6,35%

Por encima del promedio	Montería	Pasto	B/manga	Pereira	Sincelejo	Cúcuta	Manizales	V/dupar	Popayán	Cali	San Andrés	Tunja	Medellín
variación %	0,18	0,14	0,11	0,09	0,09	0,08	0,08	0,06	0,05	0,05	0,04	0,04	0,02
Contribución*	0,01	0,01	0,01	0,01	0,01	0,01	0,01	0,00	0,00	0,00	0,00	0,00	0,00

Variación %	S/Marta	Quibdó	Armenia	B/quilla	Cartagena
Contribución*	0,01	0,00	-0,04	-0,08	-0,08
	0,00	0,00	0,00	-0,01	-0,01

Por debajo del promedio	Neiva	Ibagué	Florencia	V/cencio	B/gta D.C.	Riohacha
variación %	-0,17	-0,18	-0,19	-0,36	-0,37	-0,59
Contribución*	-0,01	-0,01	-0,02	-0,03	-0,02	-0,05

Variación %
Contribución*

Fuente: DANE
* puntos porcentuales

NOTA: La diferencia en la suma de las variables, obedece al sistema de aproximación en el nivel de dígitos trabajados en el índice

5. IPC SEGÚN DIFERENTES CLASIFICACIONES DE LOS BIENES Y SERVICIOS DE LA CANASTA³

5.1 Comportamiento de la variación mensual y anual del IPC sin incluir los alimentos (2012 - 2013).

IPC Sin Alimentos

Diciembre de 2013

Bienes y servicios IPC	Variación %			
	Mensual		Anual	
	2012	2013	2012	2013
Sin Alimentos	0,09	0,24	2,40	2,36
Total	0,09	0,26	2,44	1,94

Fuente: DANE

En el año 2013, la variación del IPC sin alimentos, fue de 2,36%. Esta tasa es inferior en 0,04 puntos porcentuales a la registrada en diciembre de 2012 y superior en 0,42 puntos porcentuales al IPC total (1,94%) de diciembre de 2013.

En diciembre de 2013, la variación del IPC sin alimentos, fue de 0,24%. Esta tasa es superior en 0,15 puntos porcentuales a la registrada en diciembre de 2012 e inferior en 0,02 puntos porcentuales al IPC total (0,26%) de diciembre de 2013.

5.2 Comportamiento de la variación mensual y anual del IPC para los bienes y servicios transables y no transables (2012 - 2013)

IPC Bienes y servicios Transables y no Transables Diciembre de 2013

Bienes y servicios IPC	Variación %			
	Mensual		Anual	
	2012	2013	2012	2013
Transables	0,06	0,07	0,77	1,40
No Transables	0,24	0,27	3,92	3,76
Total	0,09	0,26	2,44	1,94

Fuente: DANE

Durante el año 2013, los bienes y servicios transables registraron una variación de 1,40%. Esta tasa es superior en 0,63 puntos porcentuales a la registrada en diciembre de 2012 e inferior en 0,54 puntos porcentuales al IPC total (1,94%) de diciembre de 2013.

Los no transables registraron una variación de 3,76% inferior en 0,16 puntos porcentuales a la del año anterior y superior en 1,82 puntos porcentuales con respecto a la del IPC total (1,94%).

En diciembre de 2013, los bienes y servicios transables registraron una variación de 0,07%. Esta tasa es superior en 0,01 puntos porcentuales a la registrada en diciembre de 2012 e inferior en 0,19 puntos porcentuales al IPC total (0,26%) de diciembre de 2013.

Los no transables registraron una variación de 0,27% superior en 0,03 puntos porcentuales a la del año anterior, y superior en 0,01 puntos porcentuales con respecto a la del IPC total (0,26%) de diciembre de 2013.

³ La composición de estas categorías es la misma que usa el Banco de la República. Ver anexo 9.

5.3 Comportamiento de la variación mensual y anual del IPC para los bienes y servicios regulados (2012 - 2013)

IPC Bienes y servicios regulados Diciembre de 2013

Bienes y servicios IPC	Variación %			
	Mensual		Anual	
	2012	2013	2012	2013
Regulados	-0,14	0,46	1,91	1,05
Total	0,09	0,26	2,44	1,94

Fuente: DANE

Durante el año 2013, la variación del IPC de los bienes y servicios regulados fue de 1,05%. Esta tasa es inferior en 0,86 puntos porcentuales a la registrada en diciembre de 2012 e inferior en 0,89 puntos porcentuales al IPC total (1,94%) de diciembre de 2013.

En diciembre de 2013, la variación del IPC de los bienes y servicios regulados (servicios públicos, transporte urbano-intermunicipal y gasolina), fue de 0,46%. Esta tasa es superior en 0,60 puntos porcentuales a la registrada en diciembre de 2012 y superior en 0,20 puntos al IPC total (0,26%) de diciembre de 2013.

Gráfico 9
IPC. Variación anual, según diferentes clasificaciones
de los bienes y servicios de la canasta
Diciembre (2012 - 2013)

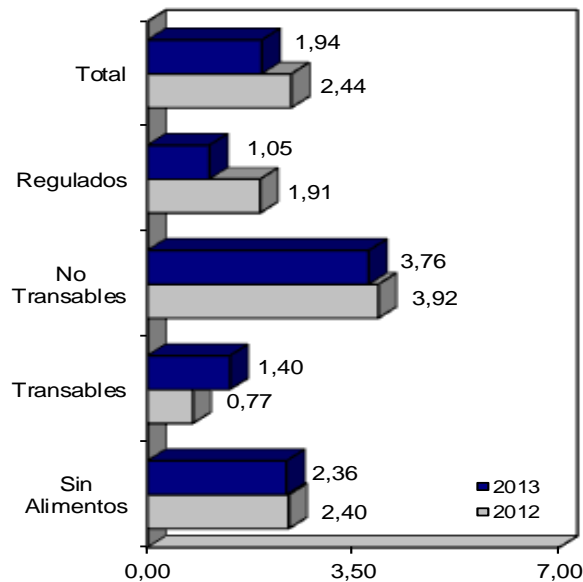

NOTA: La diferencia en la suma de las variables, obedece al sistema de aproximación en el nivel de dígitos trabajados en el índice

Gráfico 10
IPC. Variación mensual, según diferentes clasificaciones
de los bienes y servicios de la canasta
Diciembre (2012 - 2013)

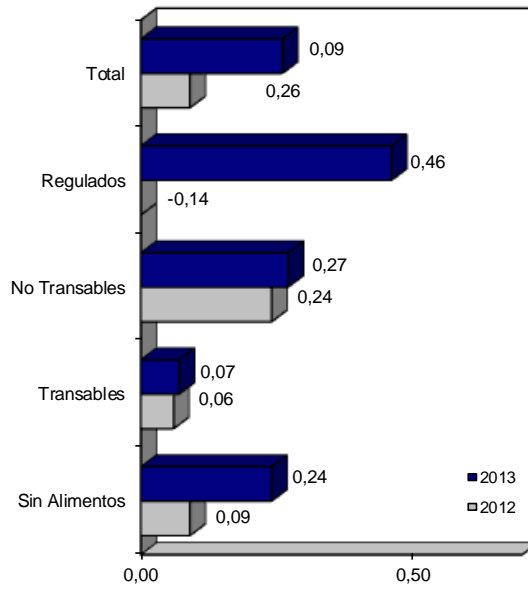

NOTA: La diferencia en la suma de las variables, obedece al sistema de aproximación en el nivel de dígitos trabajados en el índice



6. INDICADOR DE CONFIABILIDAD - IPC

En el IPC se cuenta con indicadores de calidad para cada uno de los procesos: recolección, supervisión y análisis. Estos indicadores se calculan para el nivel local (24 ciudades de la investigación) y para el nivel central donde toda la información es consolidada.

El Indicador de Confiabilidad-IC es un indicador agregado que tiene como objetivo central determinar el nivel de calidad y confiabilidad del conjunto de procesos productivos que involucra el IPC. Se obtiene de promediar los indicadores de calidad por proceso de nivel local y central, los indicadores de imputación y los indicadores de cobertura por fuentes y registros. En el mes de diciembre el IPC se publica con un indicador de Confiabilidad del 98,93%.

NOTA: La diferencia en la suma de las variables, obedece al sistema de aproximación en el nivel de dígitos trabajados en el índice



ANEXOS

A1. IPC. Variación mensual y anual.

Total nacional

2003 - 2013 (Diciembre)

Años	Variación %		Años	Variación %	
	Mensual	Anual		Mensual	Anual
2003	0,61	6,49	2009	0,08	2,00
2004	0,30	5,50	2010	0,65	3,17
2005	0,07	4,85	2011	0,42	3,73
2006	0,23	4,48	2012	0,09	2,44
2007	0,49	5,69	2013	0,26	1,94
2008	0,44	7,67			

Fuente: DANE

A2. IPC. Variación, contribución, participación mensual y anual.

según grupos de bienes y servicios

Diciembre 2013

Grupos	Ponderación	Variación %		Contribución (puntos porcentuales)		Participación %	
		Mensual	Anual	Mensual	Anual	Mensual	Anual
Alimentos	28,21	0,31	0,86	0,09	0,24	33,10	12,47
Vivienda	30,10	0,29	2,74	0,09	0,85	34,09	43,93
Vestuario	5,16	0,17	0,94	0,01	0,04	2,96	2,22
Salud	2,43	0,22	4,44	0,01	0,11	2,22	5,89
Educación	5,73	0,00	4,37	0,00	0,27	-0,07	13,98
Diversión	3,10	1,46	1,84	0,04	0,05	15,31	2,67
Transporte	15,19	0,34	1,39	0,05	0,20	18,76	10,53
Comunicaciones	3,72	-0,23	2,75	-0,01	0,10	-3,04	4,98
Otros gastos	6,35	-0,14	1,02	-0,01	0,06	-3,32	3,32
Total	100,00	0,26	1,94	0,26	1,94	100,00	100,00

Fuente: DANE

NOTA: La diferencia en la suma de las variables, obedece al sistema de aproximación en el nivel



A3. IPC. Variación mensual y anual, total y por niveles de ingreso, según ciudades.

Diciembre 2013

Ciudades	Total		Ingresos bajos		Ingresos medios		Ingresos altos	
	Mensual	Anual	Mensual	Anual	Mensual	Anual	Mensual	Anual
Nacional	0,26	1,94	0,17	1,55	0,29	2,05	0,37	2,38
Medellín	0,22	1,78	0,14	1,26	0,22	1,96	0,35	2,10
Barranquilla	0,12	1,54	0,11	1,04	0,11	1,83	0,14	1,57
Bogotá D.C.	0,29	2,43	0,16	2,03	0,33	2,50	0,41	3,11
Cartagena	0,20	1,57	0,20	1,32	0,21	1,76	0,22	1,46
Tunja	0,11	1,53	0,14	1,31	0,07	1,68	0,16	1,48
Manizales	0,17	1,72	0,17	1,55	0,17	1,77	0,16	1,91
Florencia	0,07	1,21	-0,04	1,27	0,13	1,16	0,08	1,29
Popayán	0,19	0,85	0,19	0,65	0,19	0,95	0,20	0,90
Valledupar	0,02	0,97	0,00	0,40	0,02	1,16	0,06	1,73
Montería	0,17	1,30	-0,04	0,91	0,21	1,35	0,45	1,96
Quibdó	-0,32	0,73	-0,18	0,14	-0,48	0,95	0,11	1,32
Neiva	0,04	1,57	0,15	1,27	-0,04	1,55	0,10	2,46
Riohacha	0,19	3,70	0,18	3,75	0,16	3,35	0,33	5,15
Santa Marta	0,13	1,61	0,19	1,40	0,08	1,71	0,14	1,80
Villavicencio	0,39	2,08	0,28	2,06	0,48	2,24	0,32	1,45
Pasto	0,18	1,02	0,27	0,60	0,11	1,07	0,25	1,66
Cúcuta	-0,07	0,03	-0,08	-0,88	-0,08	0,29	0,01	1,29
Armenia	0,15	1,18	0,09	0,51	0,11	1,23	0,45	2,25
Pereira	0,06	1,19	0,10	1,47	0,05	1,08	-0,04	0,85
Bucaramanga	0,04	2,08	0,05	2,03	0,03	2,10	0,08	2,15
Sincelejo	0,34	1,14	0,38	0,64	0,32	1,27	0,32	1,84
Ibagué	0,20	1,34	0,16	1,10	0,22	1,48	0,20	1,37
Cali	0,68	1,74	0,42	1,36	0,79	1,92	0,83	1,93
San andrés	0,01	2,92	-0,02	3,02	0,04	2,70	-0,02	3,71

Fuente: DANE

A4. IPC. Variación mensual, total y por grupos de bienes y servicios, según ciudades.

Diciembre 2013

Ciudades	Alimentos	Vivienda	Vestuario	Salud	Educación	Diversión	Transporte	Comunicaciones	Otros gastos	Total
Nacional	0,31	0,29	0,17	0,22	0,00	1,46	0,34	-0,23	-0,14	0,26
Medellín	0,46	-0,01	0,21	0,13	0,00	2,02	0,27	-0,21	0,02	0,22
Barranquilla	0,00	0,23	0,22	-0,11	0,00	0,63	0,28	-0,02	-0,08	0,12
Bogotá D.C.	0,39	0,33	0,17	0,25	0,00	1,57	0,32	-0,28	-0,37	0,29
Cartagena	0,23	0,24	0,30	0,36	0,00	0,61	0,34	-0,28	-0,08	0,20
Tunja	-0,04	0,34	-0,11	0,08	0,00	0,33	0,23	-0,63	0,04	0,11
Manizales	0,34	0,00	0,08	0,47	-0,02	0,25	0,36	-0,15	0,08	0,17
Florencia	-0,05	0,39	0,06	0,12	-0,01	0,33	-0,03	-0,72	-0,19	0,07
Popayán	0,11	0,27	0,42	0,63	0,00	-0,10	0,33	-0,15	0,05	0,19
Valledupar	0,13	0,20	0,20	0,35	0,00	-0,02	-1,29	-0,12	0,06	0,02
Montería	-0,25	0,21	0,05	0,16	0,00	0,55	1,07	-0,18	0,18	0,17
Quibdó	-0,50	-0,60	0,46	0,20	-0,04	0,17	0,78	-0,13	0,00	-0,32
Neiva	0,42	-0,61	0,14	-0,23	0,00	1,00	0,76	-0,31	-0,17	0,04
Riohacha	0,05	0,42	0,36	2,72	-0,01	0,52	0,25	-0,31	-0,59	0,19
Santa Marta	0,03	0,29	0,05	0,16	0,00	0,42	0,13	-0,10	0,01	0,13
Villavicencio	0,18	0,59	0,23	0,13	0,00	0,77	1,13	-0,08	-0,36	0,39
Pasto	0,60	-0,29	0,28	-0,08	0,00	0,93	0,20	-0,17	0,14	0,18
Cúcuta	-0,43	-0,03	0,19	-0,05	0,00	1,43	0,40	-0,22	0,08	-0,07
Armenia	0,24	0,01	-0,02	0,23	0,00	0,75	0,43	-0,36	-0,04	0,15
Pereira	-0,03	0,08	-0,12	0,49	0,02	0,79	0,03	0,00	0,09	0,06
Bucaramanga	-0,04	0,11	-0,07	0,22	-0,01	0,59	0,04	-0,09	0,11	0,04
Sincelejo	0,49	0,32	0,32	0,35	0,01	0,40	0,34	-0,21	0,09	0,34
Ibagué	0,30	0,05	0,14	0,32	-0,01	0,62	0,59	-0,12	-0,18	0,20
Cali	0,62	1,12	0,24	0,34	0,00	1,88	0,56	-0,20	0,05	0,68
San Andrés	0,05	-0,03	-0,03	0,69	0,01	-0,01	-0,03	0,00	0,04	0,01

Fuente: DANE

NOTA: La diferencia en la suma de las variables, obedece al sistema de aproximación en el nivel de dígitos trabajados en el índice



A5. IPC. Variación anual, total y por grupos de bienes y servicios, según ciudades.
Diciembre 2013

Ciudades	Alimentos	Vivienda	Vestuario	Salud	Educación	Diversión	Transporte	Comunicaciones	Otros gastos	Total
Nacional	0,86	2,74	0,94	4,44	4,37	1,84	1,39	2,75	1,02	1,94
Medellín	0,21	2,65	0,95	4,02	4,50	1,87	2,12	-0,09	0,99	1,78
Barranquilla	-0,17	2,45	0,45	4,49	4,01	0,96	1,84	2,62	1,09	1,54
Bogotá D.c.	2,02	3,12	1,17	4,69	4,97	2,10	0,56	4,72	0,65	2,43
Cartagena	-0,92	2,86	2,53	6,50	2,91	1,81	2,97	1,56	0,95	1,57
Tunja	-0,34	3,24	0,29	4,00	5,14	2,27	0,68	-0,34	1,64	1,53
Manizales	-0,72	2,80	0,14	4,79	3,99	3,52	3,77	1,03	1,28	1,72
Florencia	-0,17	1,74	0,93	1,94	6,45	-0,22	3,07	-0,62	1,56	1,21
Popayán	-1,31	2,56	1,20	2,74	1,68	1,57	0,52	-1,08	2,40	0,85
Valledupar	-1,95	2,69	1,36	5,98	3,26	0,65	1,00	0,88	0,91	0,97
Montería	-0,95	2,53	0,66	3,64	2,47	0,78	2,71	2,07	0,76	1,30
Quibdó	-1,77	2,94	-1,38	2,17	2,29	4,42	2,62	1,51	0,82	0,73
Neiva	0,09	2,93	1,45	5,51	3,80	1,02	0,71	1,90	1,97	1,57
Riohacha	2,47	4,08	1,00	6,48	3,27	2,51	21,33	0,19	-0,40	3,70
Santa Marta	-0,63	2,83	-0,12	3,87	3,11	1,14	6,44	1,05	1,21	1,61
Villavicencio	0,80	3,82	1,76	3,80	3,31	0,94	1,46	0,48	1,17	2,08
Pasto	-0,82	2,53	1,01	2,53	2,12	3,62	0,89	0,39	1,09	1,02
Cúcuta	-3,29	1,44	-2,65	4,09	3,23	-0,45	5,67	0,17	0,96	0,03
Armenia	-1,05	2,73	1,47	2,68	2,59	0,78	1,53	0,08	1,28	1,18
Pereira	-0,19	1,78	0,66	3,58	3,76	3,10	-0,26	5,88	1,39	1,19
Bucaramanga	0,39	3,25	0,62	5,90	3,73	2,36	1,58	8,67	1,14	2,08
Sincelejo	-0,89	3,10	1,29	4,73	2,65	1,02	0,74	1,60	1,42	1,14
Ibagué	-0,17	2,46	1,48	3,50	3,12	0,59	1,47	0,79	1,48	1,34
Cali	1,95	1,63	0,90	3,94	3,24	1,28	1,62	-0,49	1,81	1,74
San Andrés	2,12	3,98	0,95	4,15	2,66	2,31	0,32	0,86	0,34	2,92

Fuente: DANE

NOTA: La diferencia en la suma de las variables, obedece al sistema de aproximación en el nivel de dígitos trabajados en el índice



A6. IPC. Variación y contribución mensual y anual.

Diciembre 2013

Código	Grupos y subgrupos	Variación %		Contribución (puntos porcentual)	
		Mensual	Anual	Mensual	Anual
1	Alimentos	0,31	0,86	0,09	0,24
11	Cereales y productos de panadería	0,24	-5,02	0,01	-0,18
12	Tubérculos y plátanos	-3,32	-9,48	-0,03	-0,08
13	Hortalizas y legumbres	3,90	-0,95	0,06	-0,02
14	Frutas	-2,92	8,12	-0,03	0,08
15	Carnes y derivados de la carne	0,52	3,00	0,02	0,13
16	Pescado y otras de mar	-0,42	3,80	0,00	0,02
17	Lácteos, grasas y huevos	-0,02	0,57	0,00	0,02
18	Alimentos varios	0,16	-0,75	0,01	-0,02
19	Comidas fuera del hogar	0,54	3,26	0,05	0,29
2	Vivienda	0,29	2,74	0,09	0,85
21	Gasto de ocupación	0,17	3,60	0,04	0,75
22	Gas y servicios públicos	0,74	1,37	0,05	0,09
23	Muebles del hogar	-0,06	-0,24	0,00	0,00
24	Aparatos domésticos	0,04	-0,85	0,00	0,00
25	Utensilios domésticos	0,02	0,84	0,00	0,00
26	Ropa del hogar	-0,06	-0,39	0,00	0,00
27	Artículos para limpieza	0,23	0,35	0,00	0,01
3	Vestuario	0,17	0,94	0,01	0,04
31	Vestuario	0,12	0,70	0,00	0,02
32	Calzado	0,31	1,31	0,00	0,01
33	Servicios de vestuario	0,35	3,46	0,00	0,01
4	Salud	0,22	4,44	0,01	0,11
41	Servicios de salud	0,04	3,29	0,00	0,02
42	Bienes y artículos	0,14	4,89	0,00	0,07
43	Gastos de aseguramiento privado y otros gas	0,57	4,24	0,00	0,03
5	Educación	0,00	4,37	0,00	0,27
51	Instrucción y enseñanza	0,00	4,90	0,00	0,26
52	Artículos escolares	-0,02	1,19	0,00	0,01
6	Diversión	1,46	1,84	0,04	0,05
61	Artículos culturales y otros artículos relacio	0,23	-0,33	0,00	0,00
62	Aparatos para diversión y esparcimiento	-0,46	-4,04	0,00	-0,02
63	Servicios de diversión	2,31	4,04	0,04	0,07
7	Transporte	0,34	1,39	0,05	0,20
71	Transporte personal	-0,04	-0,72	0,00	-0,05
72	Transporte público	0,73	3,64	0,05	0,26
8	Comunicaciones	-0,23	2,75	-0,01	0,10
81	Comunicaciones	-0,23	2,75	-0,01	0,10
9	Otros gastos	-0,14	1,02	-0,01	0,06
91	Bebidas alcohólicas	-0,44	2,07	-0,01	0,03
92	Artículos para el aseo y cuidado personal	-0,13	0,67	-0,01	0,03
93	Artículos de joyería y otros personales	-0,01	-1,66	0,00	0,00
94	Otros bienes y servicios	0,38	2,31	0,00	0,01
Total		0,26	1,94	0,26	1,94

Fuente: DANE

NOTA: La diferencia en la suma de las variables, obedece al sistema de aproximación en el nivel de dígitos trabajados en el índice.

NOTA: La diferencia en la suma de las variables, obedece al sistema de aproximación en el nivel de dígitos trabajados en el índice



A7. IPC. Variación mensual y anual, total por meses y años.

2010 - 2013 (Enero - Diciembre)

	Mensual				Anual			
	2010	2011	2012	2013	2010	2011	2012	2013
Enero	0,69	0,91	0,73	0,30	2,10	3,40	3,54	2,00
Febrero	0,83	0,60	0,61	0,44	2,09	3,17	3,55	1,83
Marzo	0,25	0,27	0,12	0,21	1,84	3,19	3,40	1,91
Abril	0,46	0,12	0,14	0,25	1,98	2,84	3,43	2,02
Mayo	0,10	0,28	0,30	0,28	2,07	3,02	3,44	2,00
Junio	0,11	0,32	0,08	0,23	2,25	3,23	3,20	2,16
Julio	-0,04	0,14	-0,02	0,04	2,24	3,42	3,03	2,22
Agosto	0,11	-0,03	0,04	0,08	2,31	3,27	3,11	2,27
Septiembre	-0,14	0,31	0,29	0,29	2,28	3,73	3,08	2,27
Octubre	-0,09	0,19	0,16	-0,26	2,33	4,02	3,06	1,84
Noviembre	0,19	0,14	-0,14	-0,22	2,59	3,96	2,77	1,76
Diciembre	0,65	0,42	0,09	0,26	3,17	3,73	2,44	1,94

Fuente: DANE

A8. IPC sin alimentos. Variación mensual por niveles de ingreso, según ciudades.

Diciembre 2013

Ciudades	IPC			
	Total	Bajos	Medios	Altos
Nacional	0,24	0,14	0,26	0,37
Medellín	0,14	0,11	0,12	0,27
Barranquilla	0,17	0,14	0,17	0,21
Bogotá D.C.	0,25	0,08	0,28	0,44
Cartagena	0,19	0,22	0,18	0,19
Tunja	0,17	0,29	0,10	0,14
Manizales	0,10	0,08	0,08	0,17
Florencia	0,13	0,02	0,20	0,08
Popayán	0,23	0,24	0,23	0,21
Valledupar	-0,02	-0,08	-0,01	0,04
Montería	0,34	0,15	0,35	0,58
Quibdó	-0,22	0,10	-0,50	0,28
Neiva	-0,15	-0,01	-0,27	0,00
Riohacha	0,26	0,29	0,21	0,41
Santa Marta	0,18	0,30	0,11	0,13
Villavicencio	0,48	0,32	0,62	0,36
Pasto	0,00	0,01	-0,07	0,20
Cúcuta	0,11	0,12	0,11	0,08
Armenia	0,12	0,08	0,03	0,46
Pereira	0,09	0,10	0,10	0,00
Bucaramanga	0,08	0,12	0,05	0,09
Sincelejo	0,26	0,31	0,24	0,26
Ibagué	0,15	0,11	0,17	0,17
Cali	0,70	0,41	0,83	0,79
San Andrés	-0,01	-0,06	0,02	-0,04

Fuente: DANE



Anexo 9. IPC - Canasta de bienes y servicios transables, no transables y regulados

Bienes y servicios no transables

Alcoba	Otros servicios financieros
Arrendamiento efectivo	Pago de seguros de vehículo contra todo riesgo
Arrendamiento imputado	Pagos complementarios
Aseguramiento privado y pagos complementarios	Pensiones
Comedor	Porte de cartas y otros servicios
Confección y alquiler	Reparación de artefactos para el hogar
Consulta médica general	Reparación y limpieza
Corte de cabello	Sala
Exámenes de laboratorio	Servicio de parqueadero
Imágenes diagnósticas	Servicios bancarios
Juegos de azar	servicios culturales
Lavandería	Servicios de hospitalización y ambulancias
Matriculas básica y secundaria	Servicios de mecánica
Matriculas educación superior y no formal	Servicios de protección social dentro y fuera del hogar
Medicina especializada	Servicios de T.V. y videos
Otros costos educativos	Servicios para mascotas
Otros gastos de ocupación	Servicios relacionados con diversión
Otros muebles del hogar, equipo de iluminación y decoración	Turismo
Otros servicios relacionados para el cuidado personal	

Bienes y servicios transables

Aguardiente	Llantas
Aparatos ortopédicos y otros	Medicinas
Artículos deportivos	Nevera
Batería	Ollas, sartenes y refractarias
Blusa	Otras bebidas alcoholicas
Calzado deportivo	Otras medicinas y anticonceptivos
Calzado para hombre	Otras prendas de vestir para hombre
Calzado para mujer	Otras prendas de vestir para mujer
Calzado para niños	Otras prendas de vestir para niños
Camisas para hombre	Otros aparatos de video e imagen
Camisas para niños y blusas para niñas	Otros aparatos del hogar
Camisitas y vestidos para bebe	Otros aparatos relacionados con cultura y esparcimiento
Ceras	Otros artículos personales
Cerveza	Otros artículos escolares
Cigarrillos	Otros gastos escolares
Cobijas y cubrelechos	Otros para transporte
Colchones y almohadas	Otros productos relacionados con el cuidado personal
Compra de celulares y accesorios	Otros servicios de telefonía
Compra y cambio de aceite	Otros utensilios de aseo
Cortinas	Otros utensilios domesticos
Cuadernos	Otros utensilios o menaje del hogar
Cubiertos	Pañales y otros
Cuidado del cabello	Pantalones para hombre
Detergentes, blanqueadores y suavizantes	Pantalones para mujer
Discos	Pantalones para niño
Equipo de sonido	Papeles de cocina
Estufa	Pasaje aéreo
Flores y Alimentos Animales	Periódicos
Higiene corporal	Relojes
Higiene oral	Revistas
Higiene y cuidado facial	Ropa interior para hombre
Insecticidas	Ropa interior para mujer
Jabones	Ropa interior para niños
Joyería en oro y plata	Servicios de telefonía
Juego de sábanas y fundas	Televisor
Juegos, aficiones, artículos, adornos y prendas de vestir para niño	Textos
Lavadora	Toallas Y manteles
Libros	Vajilla
Limpiadores y desinfectantes	Vehículos

Servicios regulados

Acueducto, alcantarillado y aseo	Energía eléctrica
Bus	Gas
Bus intermunicipal	Otros medios para transporte urbano
Buseta	Otros transporte intermunicipal
Combustible	Taxi

Fuente: DANE

NOTA: La composición de estas categorías es la misma que usa el Banco de la República en sus informes.

FICHA METODOLOGICA

- 1. Qué es el IPC?:** es un indicador que permite medir la variación porcentual promedio de los precios al por menor entre dos períodos de tiempo, de un conjunto de bienes y servicios que los hogares adquieren para su consumo. La variación del precio de un bien o servicio es la suma ponderada de variación de precio del artículo en las ciudades investigadas.
- 2. Unidad de observación:** el establecimiento de comercio al por menor que vende algún bien o servicio de consumo final para los hogares del país.
- 3. Universo del estudio:** todos los establecimientos de comercio al por menor, ubicados en el área urbana que distribuyen bienes y servicios de consumo final y que son demandados por los hogares del país, a demás se incluyen colegios, viviendas en arriendo, hospitales.
- 4. Tipo de investigación:** encuesta que combina muestreo probabilístico y no probabilístico.
- 5. Periodicidad:** mensual.
- 6. Período de referencia:** es el mes cuando se recoge la información.
- 7. Período de observación:** 20 a 22 días hábiles por mes.
- 8. Periodo base del índice:** diciembre de 2008=100.
- 9. Cobertura geográfica:** veinticuatro ciudades: Bogotá, D.C., Cali, Medellín, Barranquilla, Bucaramanga, Manizales, Pereira, Pasto, Cúcuta, Cartagena, Neiva, Montería, Villavicencio, Tunja, Florencia, Popayán, Valledupar, Quibdó, Riohacha, Santa Marta, Armenia, Sincelejo, Ibagué, San Andrés y un agregado nacional.
- 10. Cobertura Socioeconómica:** hogares ordenados por niveles de ingresos: bajos (50%), medios (45%) y altos (5%).
- 11. Fuentes de Información:** alimentos (7.003), vivienda (26.003), vestuario (4.598), salud (3.798), educación (3.568), diversión (4.537), transporte (3.066), comunicaciones (924) y otros gastos (4.230).
- 12. Desagregación:** Total nacional, ciudades, niveles de ingresos, para la estructura fija a nivel de grupos (9), subgrupos (34), clases de gasto (88) y gastos básicos (181).
- 13. Forma de cálculo:** variante a los índices tipo Laspeyres, que utiliza razones geométricas en el nivel básico y promedios aritméticos ponderados en los niveles agregados.
- 14. Componentes de la estructura:** nivel fijo y nivel flexible. *Nivel fijo:* aplica el índice, asociado a una ponderación de gasto fijo, y se actualiza a partir de encuestas de ingresos y gastos. Se compone por cuatro categorías: grupo de gasto, subgrupo de gasto, clase de gasto, y gasto básico. *Nivel flexible:* se modifica por cambios en los patrones de consumo: se cotiza sobre una gama más amplia de artículos y se actualiza con mayor rapidez el patrón para el seguimiento de precios; permite el uso del promedio geométrico y está compuesto por artículos y sus variedades.
- 15. Canasta de referencia:** Encuesta de Ingresos y Gastos realizada en 2006-2007..
- 16. Canasta por seguimiento de precios:** conjunto de bienes y servicios, representativos del consumo final de los hogares y cuya variación de precios alimenta el cálculo del índice.
- 17. Población de referencia para la construcción de la canasta:** hogares particulares (excluye hogares colectivos y unipersonales).

NOTA: La diferencia en la suma de las variables, obedece al sistema de aproximación en el nivel de dígitos trabajados en el índice



DEFINICION DE VARIABLES

Índice: la base del índice es diciembre de 1998 = 100,00.

Variación mensual: es la relación del índice en el mes de referencia ($I_{i,t}$) con el índice del mes anterior ($I_{i,t-1}$), menos 1 por 100.

$$VM = \left(\frac{\text{Índice mes referencia}}{\text{Índice mes anterior}} - 1 \right) * 100$$

Variación año corrido: es la relación del índice en el mes de referencia ($I_{i,t}$) con el índice del mes de diciembre del año anterior ($I_{a,t-1}$), menos 1 por 100.

$$VAC = \left(\frac{\text{Índice mes referencia}}{\text{Índice mes diciembre año anterior}} - 1 \right) * 100$$

Variación doce meses: es la relación del índice en el mes de referencia ($I_{i,t}$) con el índice del mismo mes del año anterior ($I_{i,t-1}$) menos 1 por 100.

$$V12M = \left(\frac{\text{Índice mes referencia}}{\text{Índice mismo mes año anterior}} - 1 \right) * 100$$

Contribución: permite medir el aporte en puntos porcentuales de cada artículo a la variación mes, año corrido y doce meses del total del índice de precios al consumidor.

Contribución mensual por gasto básico:

$$CM = \left(\frac{I_a \text{ mes anterior}}{\text{Índice TN mes anterior}} \right) * P_a * VM_a / 100$$

Contribución año corrido:

$$CAC = \left(\frac{I_a \text{ diciembre año anterior}}{\text{Índice TN diciembre anterior}} \right) * P_a * VAC_a / 100$$

Contribución doce meses:

$$C12M = \left(\frac{I_a \text{ mismo mes año anterior}}{\text{Índice TN mismo mes año anterior}} \right) * P_a * V12M_a / 100$$

a: artículo

I_a : Índice del artículo

TN: Total Nacional

P_a : Ponderación del artículo

VM_a : Variación mensual del artículo

VAC_a : Variación año corrido del artículo

$V12M_a$: Variación doce meses del artículo

Participación: es el porcentaje de explicación de la contribución de cada gasto básico, clase de gasto, subgrupo y grupo de gasto en la variación, del índice total

Participación mensual:

$$PM = \left(\frac{CM \text{ artículo, grupo, subgrupo}}{\text{Variación mensual}} \right) * 100$$

Participación año corrido:

$$PAC = \left(\frac{CAC \text{ artículo, grupo, subgrupo}}{\text{Variación año corrido}} \right) * 100$$

Participación doce meses:

$$P12M = \left(\frac{C12M \text{ artículo, grupo, subgrupo}}{\text{Variación doce meses}} \right) * 100$$

NOTA: La diferencia en la suma de las variables, obedece al sistema de aproximación en el nivel de dígitos trabajados en el índice



GLOSARIO

Índice. Es un indicador estadístico que permite establecer las variaciones en el gasto del consumo final promedio de los hogares, atribuido exclusivamente a los cambios en el nivel general de precios entre dos períodos de tiempo determinado, de un conjunto de bienes y servicios adquiridos por la población de referencia (hogares) para su propio consumo. A diferencia del IPC-60, se tienen dos estructuras en el indicador, una fija y otra flexible.

Grupos de Ingresos en IPC. Es una clasificación de carácter técnico, en la cual la población de referencia, los hogares, se divide en tres grupos, mediante la ordenación de ingreso promedio de los hogares, siendo los Ingresos Bajos, el 50% de los hogares en dicho ordenamiento, Ingresos Medios, el 45% de los hogares que siguen en el ordenamiento y, finalmente, Ingresos Altos, constituidos por el 5% de los hogares con el ingreso promedio más alto de dicho ordenamiento.

Tarifas. Son los precios de los bienes o de los servicios que son fijados por un número muy restringido de productores o distribuidores. Los productores o distribuidores pueden influir en los hábitos de los consumidores fijando las tarifas en el segmento del mercado, según las características de los consumidores, por ejemplo, las que se dan con los servicios públicos.

NOTA: La diferencia en la suma de las variables, obedece al sistema de aproximación en el nivel de dígitos trabajados en el índice