

Licencias de Construcción – ELIC

Marzo 2015

**Área aprobada según licencias de construcción
88 municipios
Marzo (2013-2015)**

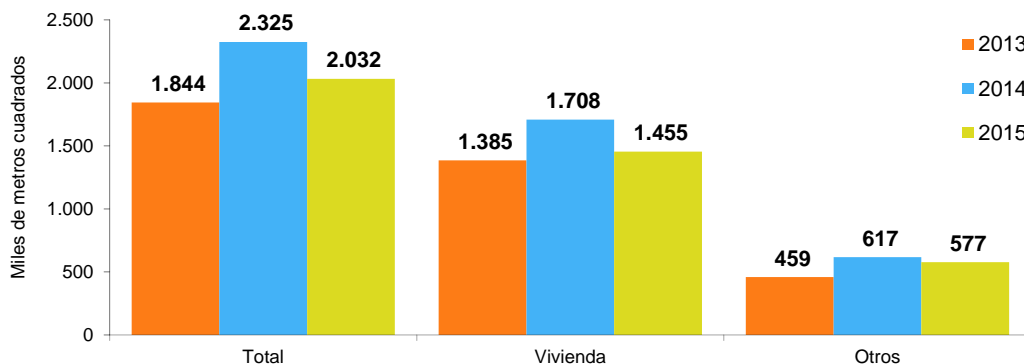

- Introducción
- Resultados generales
- Departamentos y Bogotá D.C.
- Resultados por destino
- Resultados por estrato
- Resultados para vivienda



GP 011-1



SC 1081-1



CO-SC 1081-1

Director
Mauricio Perfetti del Corral

Subdirector
Diego Silva Ardila

Eduardo Efraín Freire Delgado

RESUMEN

En marzo del año 2015 se licenciaron 2.031.934 m² para construcción, 292.758 m² menos que en el mismo mes del año anterior (2.324.692 m²), lo que significó una disminución de 12,6%. Este resultado está explicado por la reducción de 14,8% en el área aprobada para vivienda. Asimismo, el área aprobada para los destinos no habitacionales disminuyó 6,5%.

El área aprobada para vivienda de interés social disminuyó 38,6%, al pasar de 522.645 m² en marzo de 2014 a 321.059 m² en marzo de 2015. Por su parte, el área aprobada para vivienda diferente de interés social disminuyó 4,3%, respecto al mismo mes del año anterior.

El número de soluciones de vivienda aprobadas presentó una reducción de 17,5%. La vivienda de interés social registró una disminución de 39,8% al pasar de 8.919 soluciones en marzo de 2014 a 5.365 en el período de referencia. Por otra parte, las soluciones de vivienda diferente de interés social aumentaron 4,0%.

Año corrido: en el primer trimestre del año 2015 se aprobaron 6.022.503 m² para edificación, lo que representó una disminución de 6,2% respecto al mismo período de 2014.

En la ciudad de Bogotá y los departamentos de Cundinamarca y Antioquia se concentró el 47,3% del área aprobada durante el primer trimestre del año 2015.

Doce meses: durante los últimos doce meses a marzo 2015 se aprobaron 24.793.887 m², lo que representó una disminución de 0,3%, respecto al año precedente.

El área aprobada para vivienda durante los últimos doce meses registró una disminución de 4,7%. Por tipo de solución, el licenciamiento de vivienda de interés social disminuyó 22,3%, mientras que el área de vivienda diferente de interés social aumentó 4,4%.

INTRODUCCIÓN

Las licencias de construcción forman parte de un conjunto de instrumentos de control administrativo público, cuyo propósito es controlar coordinadamente el crecimiento y desarrollo de las ciudades, municipios o territorios, así como propender por el mantenimiento de las normas adoptadas en materia de la estructura de una construcción, las áreas de reserva, de embellecimiento y la construcción de vías.

Desde 1948, la investigación de Estadísticas de Edificación Licencias de Construcción ELIC ha indagado sobre la información consignada en las licencias de construcción (nuevas y ampliaciones) aprobadas para conocer sobre el sector edificador en el país. Debido al carácter de autorización previa que tienen las licencias de construcción, la investigación ha buscado determinar el potencial de la actividad edificadora del país y su alcance ha estado limitado a la construcción formal.

Las estadísticas hacen referencia al área a construir (en metros cuadrados) aprobada bajo licencia de construcción y para vivienda se incluyen también las unidades de vivienda aprobadas (casas o apartamentos). La información se recolecta mensualmente en las Curadurías Urbanas o en las entidades encargadas de estudiar, tramitar y expedir las licencias de construcción en cada municipio que hace parte de la cobertura geográfica de la operación estadística.

Desde la publicación de mayo de 2013 y con información desde enero de 2009, la cobertura geográfica está conformada por 88 municipios del territorio nacional.

1. RESULTADOS GENERALES

1.1. ANUAL

En marzo de 2015 se licenciaron 2.031.934 m² para construcción, 292.758 m² menos que en el mismo mes del año anterior (2.324.692 m²), lo que significó una disminución de 12,6% en el área licenciada.

Este resultado está explicado por la reducción de 14,8% en el área aprobada para vivienda. Asimismo, el área aprobada para los destinos no habitacionales disminuyó 6,5% (gráficos 1, 2 y anexo A1).

Gráfico 1

Área total aprobada, según licencias de construcción
88 municipios
Marzo (2009 - 2015)

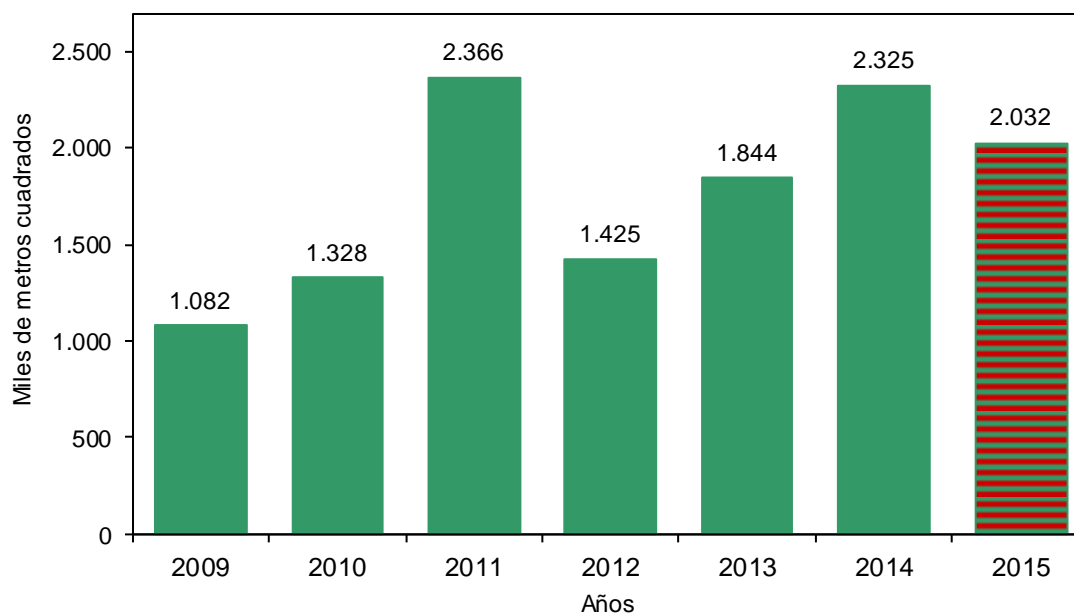

Fuente: DANE – Estadísticas de Edificación Licencias de Construcción

NOTA: La diferencia en la suma de las variables, obedece al sistema de aproximación en el nivel de dígitos trabajados

Gráfico 2

Variación anual, del área aprobada
88 municipios
Marzo (2010 - 2015)

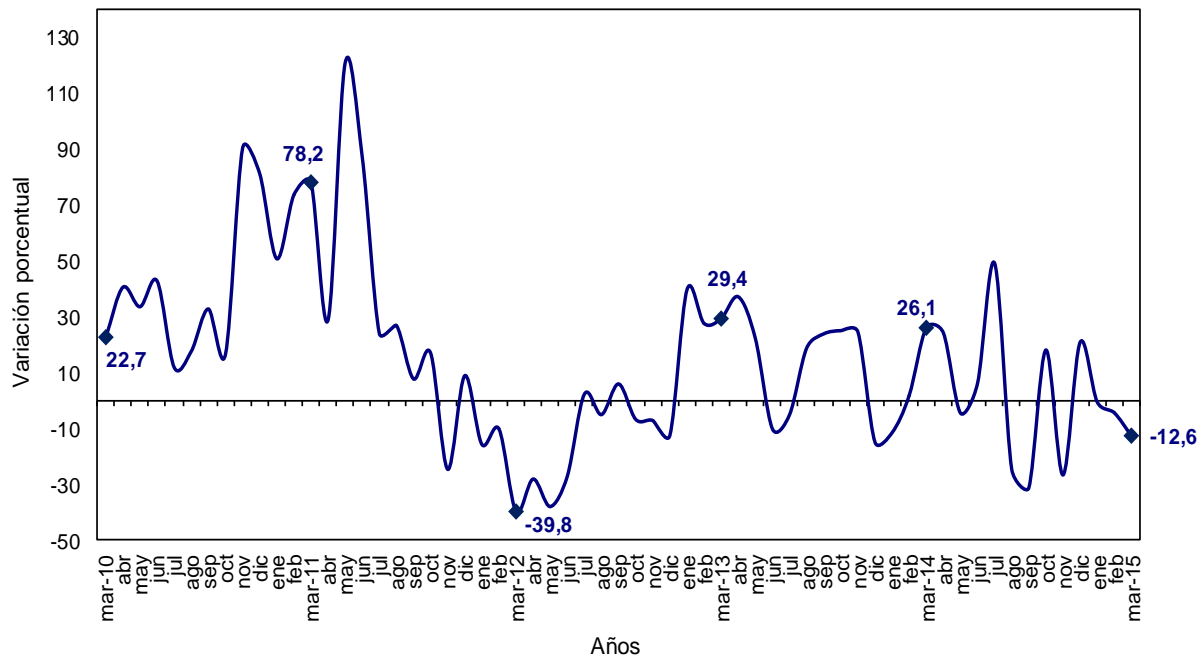

Fuente: DANE – Estadísticas de Edificación Licencias de Construcción

NOTA: La diferencia en la suma de las variables, obedece al sistema de aproximación en el nivel de dígitos trabajados

En marzo de 2015 se aprobaron 1.455.115 m² para vivienda, lo que representó una disminución de 252.802 m² respecto al mismo mes de 2014.

Por su parte, se aprobaron 576.819 m² para la construcción de destinos no habitacionales, lo que significó una reducción de 39.956 m² respecto a marzo del año anterior (gráfico 3 y anexo A1).

Gráfico 3

Área aprobada para vivienda y otros destinos, según licencias de construcción

88 municipios

Marzo (2009 - 2015)

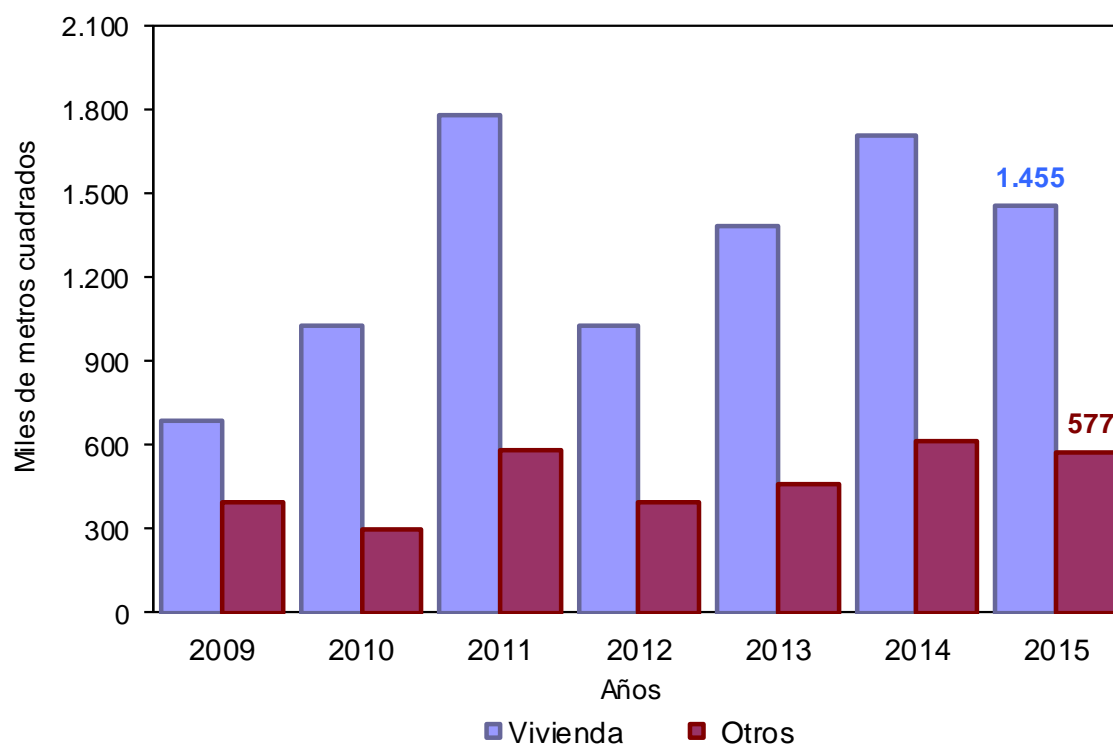

Fuente: DANE – Estadísticas de Edificación Licencias de Construcción

NOTA: La diferencia en la suma de las variables, obedece al sistema de aproximación en el nivel de dígitos trabajados

1.2. AÑO CORRIDO A MARZO

Durante el primer trimestre del año 2015 se acumuló un área aprobada de 6.022.503 m² para edificaciones, lo que representó una reducción de 6,2% frente al mismo período de 2014.

De este metraje, 4.499.137 m² (74,7%) correspondió a vivienda y 1.523.366 m² (25,3%) a otros destinos (gráfico 4 y anexo A1).

Gráfico 4

Acumulado año corrido del área aprobada para vivienda y otros destinos

88 municipios

Enero - marzo (2009 - 2015)

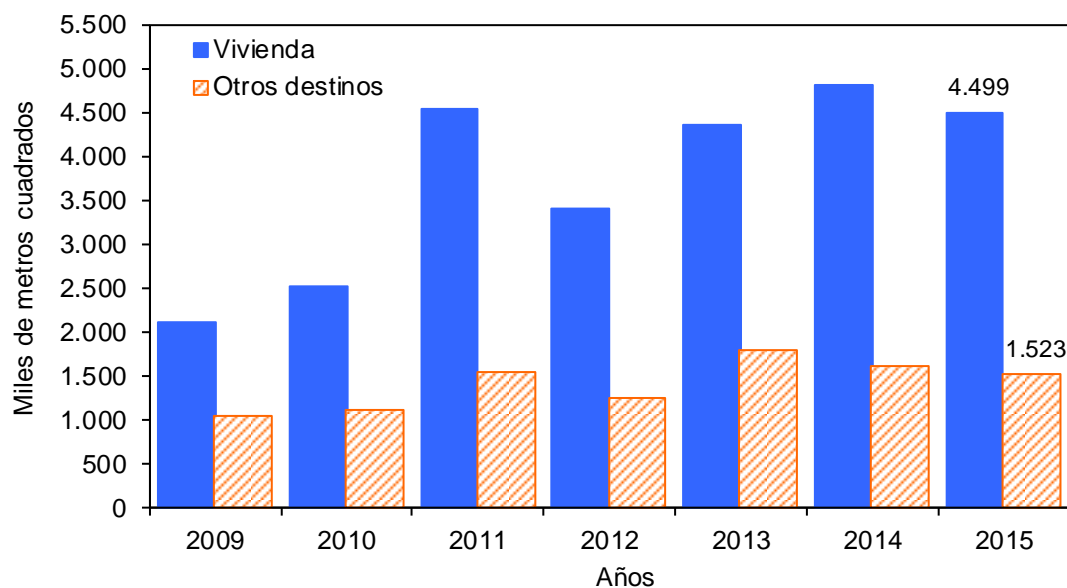

Fuente: DANE – Estadísticas de Edificación Licencias de Construcción

NOTA: La diferencia en la suma de las variables, obedece al sistema de aproximación en el nivel de dígitos trabajados

1.3. DOCE MESES A MARZO

Durante los últimos doce meses a marzo de 2015, el área aprobada presentó una reducción de 0,3%, al pasar de 24.874.470 m² licenciados durante los últimos doce meses a marzo de 2014 a 24.793.887 m² entre abril de 2014 y marzo de 2015 (gráfico 5 y anexo A1).

Gráfico 5

Variación doce meses del área aprobada

88 municipios

Marzo 2011 - marzo 2015

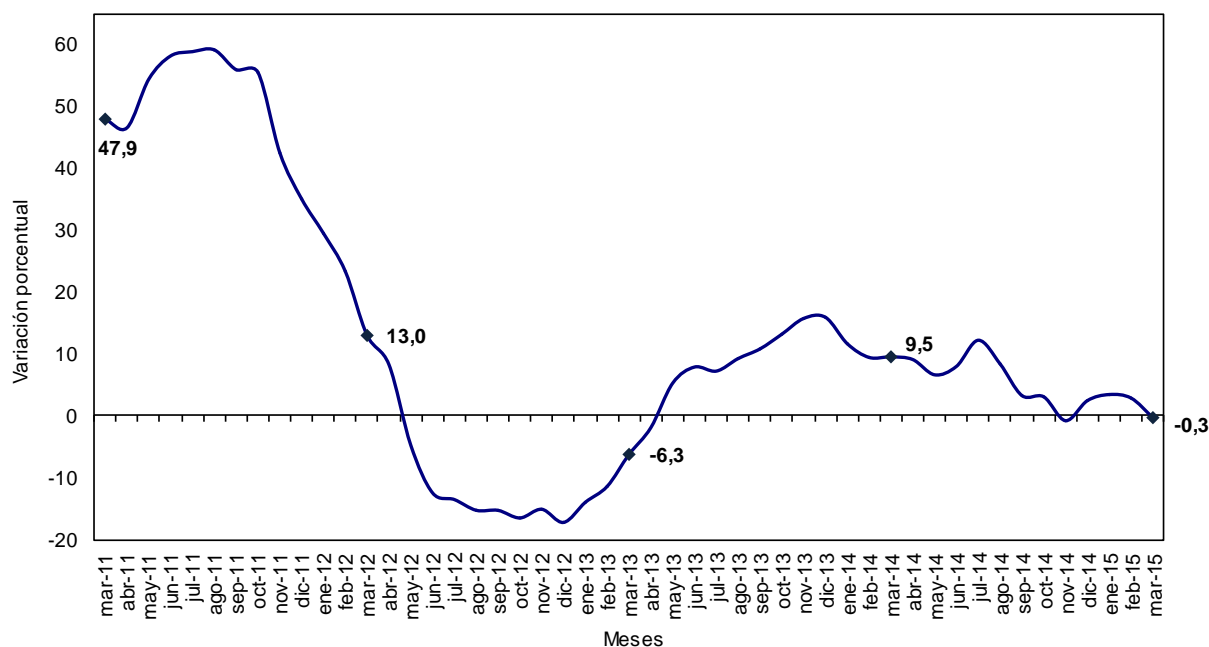

Fuente: DANE – Estadísticas de Edificación Licencias de Construcción

NOTA: La diferencia en la suma de las variables, obedece al sistema de aproximación en el nivel de dígitos trabajados

En el período de referencia, el área aprobada para vivienda disminuyó 4,7%. Esta variación se explica por la reducción del área aprobada para vivienda de interés social (-22,3%), que restó 7,6 puntos porcentuales a la variación total.

Por otra parte, el área aprobada para vivienda diferente de interés social aumentó 4,4% y sumó 2,9 puntos porcentuales (gráficos 6, 7 y anexo A17).

Gráfico 6

Variación doce meses del área total aprobada para vivienda y tipo de vivienda
88 municipios
Doce meses a marzo (2013 - 2015)

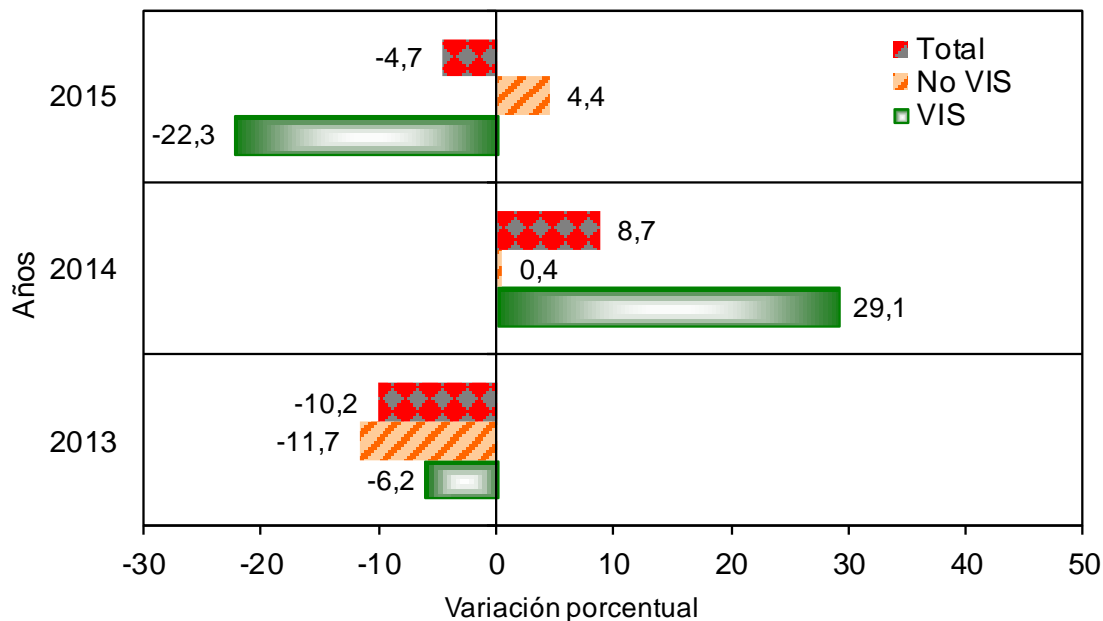

Fuente: DANE – Estadísticas de Edificación Licencias de Construcción

NOTA: La diferencia en la suma de las variables, obedece al sistema de aproximación en el nivel de dígitos trabajados

Gráfico 7

Contribución a la variación doce meses del área aprobada por tipo de vivienda

88 municipios

Doce meses a marzo (2013 - 2015)

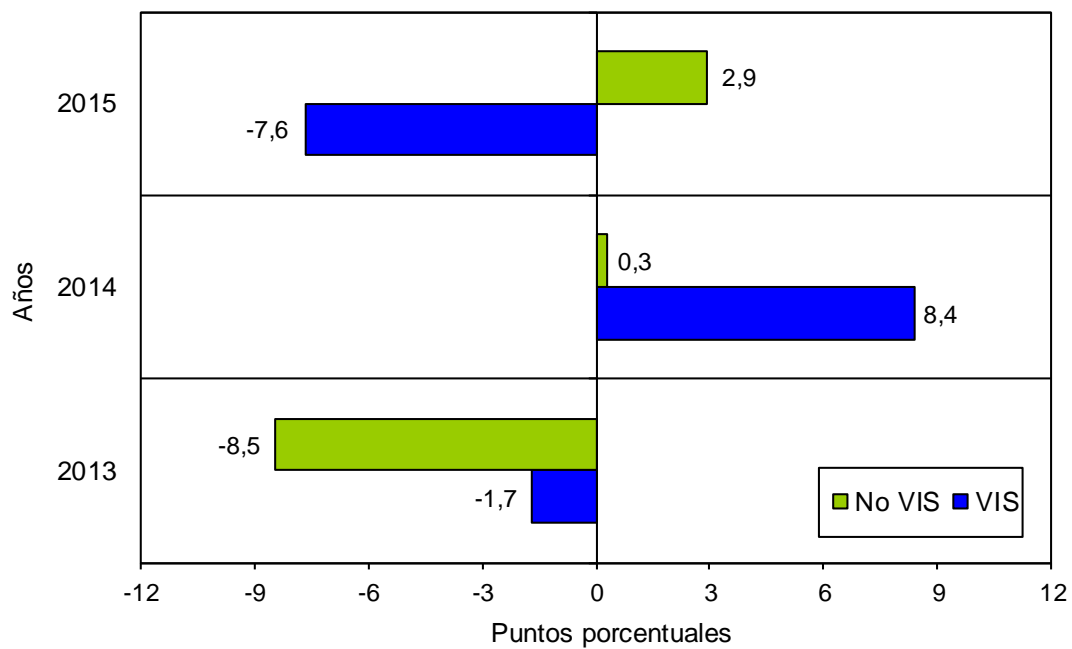

Fuente: DANE – Estadísticas de Edificación Licencias de Construcción

NOTA: La diferencia en la suma de las variables, obedece al sistema de aproximación en el nivel de dígitos trabajados

1.4. MENSUAL

El área aprobada durante el mes de marzo de 2015 (2.031.934 m²) fue inferior en 115.221 m² al área aprobada en febrero de 2015 (2.147.155 m²), lo que significó una disminución de 5,4% en el período de análisis (gráficos 8, 9 y anexo A1).

Gráfico 8

Área total aprobada, según licencias de construcción
88 municipios
Marzo (2010 – 2015)

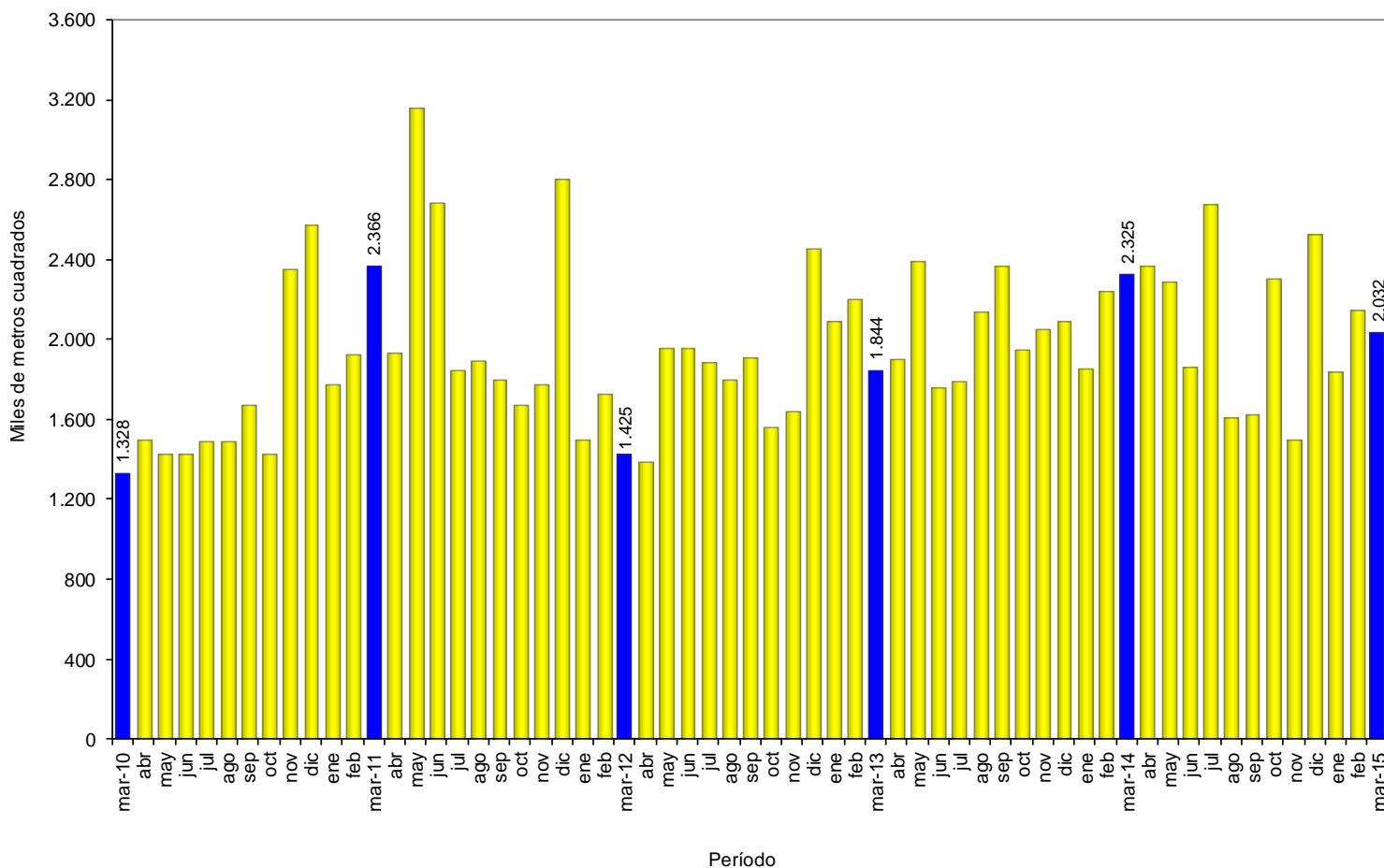

Fuente: DANE – Estadísticas de Edificación Licencias de Construcción

NOTA: La diferencia en la suma de las variables, obedece al sistema de aproximación en el nivel de dígitos trabajados

Gráfico 9

Variación mensual del área aprobada
88 municipios
Marzo (2011 – 2015)

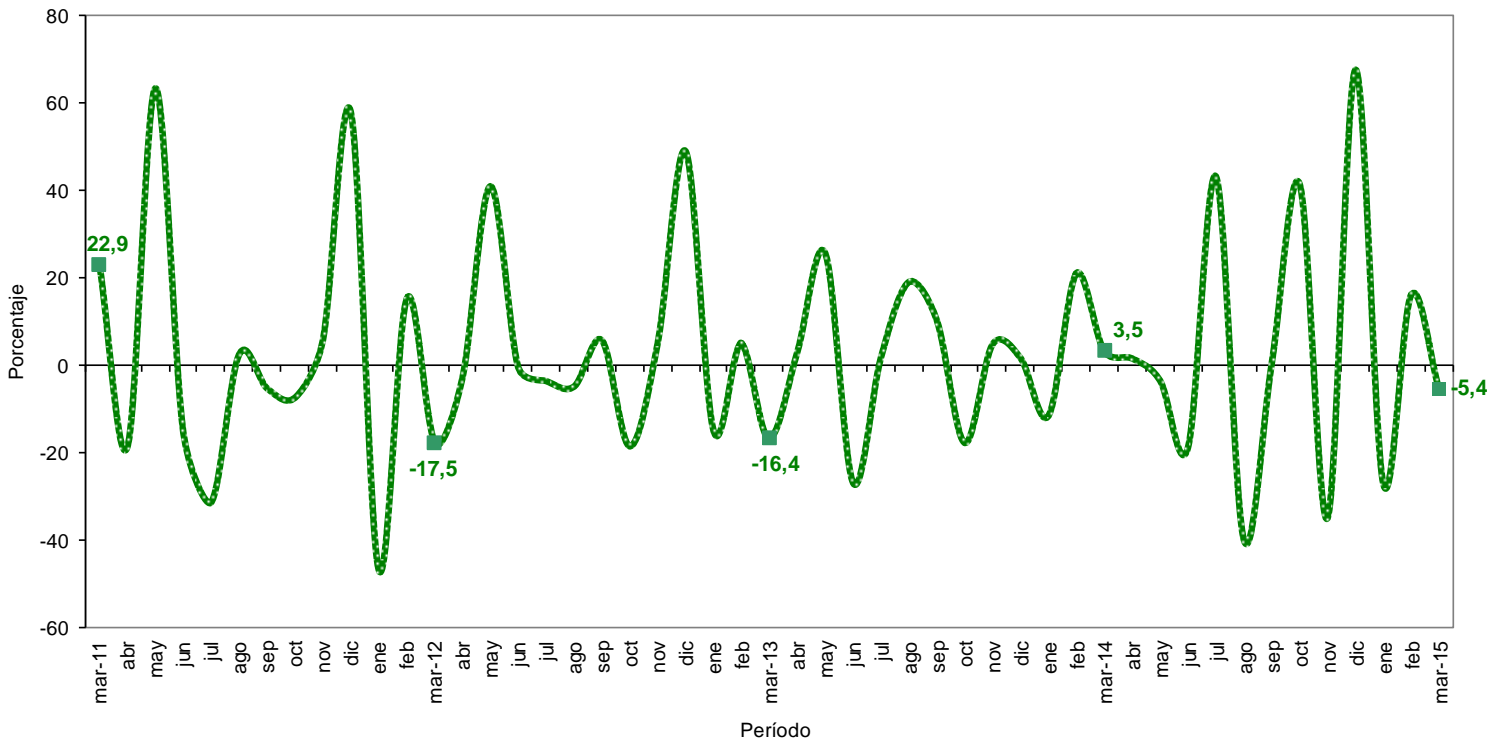

Fuente: DANE – Estadísticas de Edificación Licencias de Construcción

NOTA: La diferencia en la suma de las variables, obedece al sistema de aproximación en el nivel de dígitos trabajados

2. RESULTADOS POR DEPARTAMENTOS¹ Y BOGOTÁ D.C

2.1. ANUAL

La disminución de 12,6% en el área total aprobada bajo licencias en marzo de 2015 obedeció principalmente a la variación del área licenciada en la ciudad de Bogotá que restó 20,2 puntos porcentuales a la variación.

Por otra parte, los departamentos de Cundinamarca y Atlántico sumaron conjuntamente 13,6 puntos porcentuales a dicha variación (cuadro 1 y anexo A7).

Cuadro 1

Contribución a la variación anual del área aprobada según departamentos y Bogotá D.C.

88 municipios

Marzo de 2015

Departamento	Área (m ²)		Contribución %	
	2014	2015 (participación)		
Bogotá D.C.	853.658	384.763	18,9%	-20,2
Antioquia	303.061	165.917	8,2%	-5,9
Huila	93.990	18.631	0,9%	-3,2
Meta	85.093	19.151	0,9%	-2,8
Risaralda	49.048	38.272	1,9%	-0,5
Cauca	20.227	11.383	0,6%	-0,4
Casanare	14.578	10.918	0,5%	-0,2
Tolima	50.586	47.297	2,3%	-0,1
Caquetá	4.137	1.959	0,1%	-0,1
Norte de Stder	27.057	24.973	1,2%	-0,1
Chocó	1.553	0	0,0%	-0,1
Arauca	3.072	2.156	0,1%	0,0
La Guajira	1.922	2.563	0,1%	0,0
Bolívar	135.993	141.939	7,0%	0,3
Boyacá	57.685	64.596	3,2%	0,3
Santander	97.229	104.307	5,1%	0,3
Caldas	26.516	33.799	1,7%	0,3
Sucre	7.375	16.821	0,8%	0,4
Quindío	11.721	21.819	1,1%	0,4
Córdoba	11.226	23.753	1,2%	0,5
Magdalena	781	13.904	0,7%	0,6
Cesar	6.070	22.861	1,1%	0,7
Nariño	91.022	109.918	5,4%	0,8
Valle del Cauca	162.883	226.607	11,2%	2,7
Atlántico	68.649	212.067	10,4%	6,2
Cundinamarca	139.560	311.560	15,3%	7,4
Total	2.324.692	2.031.934		-12,6

Fuente: DANE – Estadísticas de Edificación Licencias de Construcción

¹ La información a nivel de departamento corresponde a los municipios que hacen parte de la cobertura. Para conocer los municipios de cobertura remítase a la ficha metodológica.

NOTA: La diferencia en la suma de las variables, obedece al sistema de aproximación en el nivel de dígitos trabajados

2.2. AÑO CORRIDO A MARZO

En lo corrido del año hasta marzo de 2015, el 47,3% del área total aprobada (6.022.503 m²) se concentró en la ciudad de Bogotá (20,4%) y los departamentos de Cundinamarca (15,7%) y Antioquia (11,2%).

En los departamentos de Santander, Valle del Cauca, Atlántico y Tolima se aprobó el 29,5% del total del área licenciada, mientras que los demás departamentos participaron con 23,2% del área total licenciada en el período de referencia (gráfico 10 y anexo A8).

Gráfico 10

Distribución del área aprobada en el año corrido según departamentos y Bogotá D.C.
88 municipios
2015 (enero - marzo)

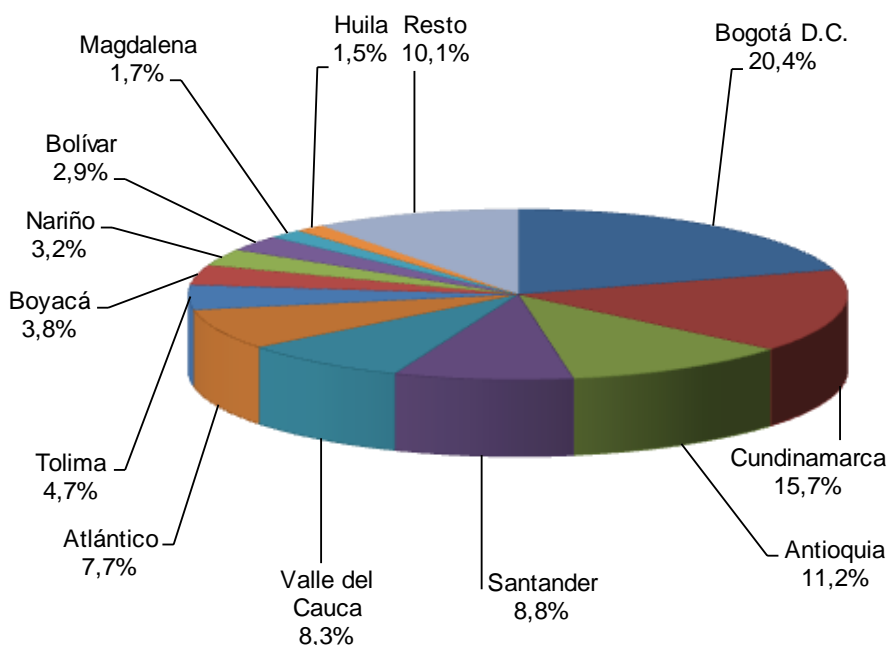

Fuente: DANE – Estadísticas de Edificación Licencias de Construcción

Nota: resto incluye a los 14 departamentos con menor participación.

NOTA: La diferencia en la suma de las variables, obedece al sistema de aproximación en el nivel de dígitos trabajados

Entre enero y marzo de 2015, la ciudad de Bogotá registró la principal contribución a la variación negativa del área aprobada, al restar 13,4 puntos porcentuales. Por otra parte, el departamento de Cundinamarca sumó 5,5 puntos porcentuales a la variación año corrido (gráfico 11 y anexo A9).

Gráfico 11

Contribución a la variación año corrido del área aprobada
88 municipios (según departamentos y Bogotá D.C.)
2015 (enero – marzo)

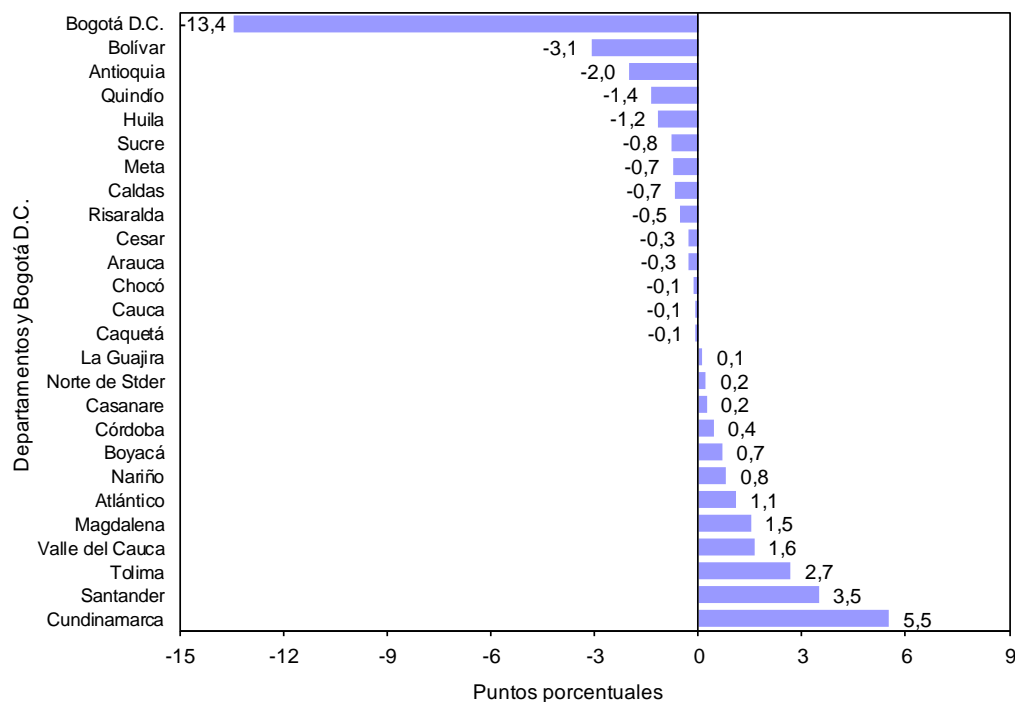

Fuente: DANE – Estadísticas de Edificación Licencias de Construcción

NOTA: La diferencia en la suma de las variables, obedece al sistema de aproximación en el nivel de dígitos trabajados

2.3. DOCE MESES A MARZO

Durante los últimos doce meses a marzo de 2015, el 46,0% del área total aprobada (24.793.887 m²) se distribuyó en la ciudad de Bogotá (21,6%) y en los departamentos de Cundinamarca (12,3%) y Antioquia (12,1%) (gráfico 12 y anexo A10).

Gráfico 12

Distribución del área aprobada según departamentos y Bogotá D.C.
88 municipios
Doce meses a marzo de 2015

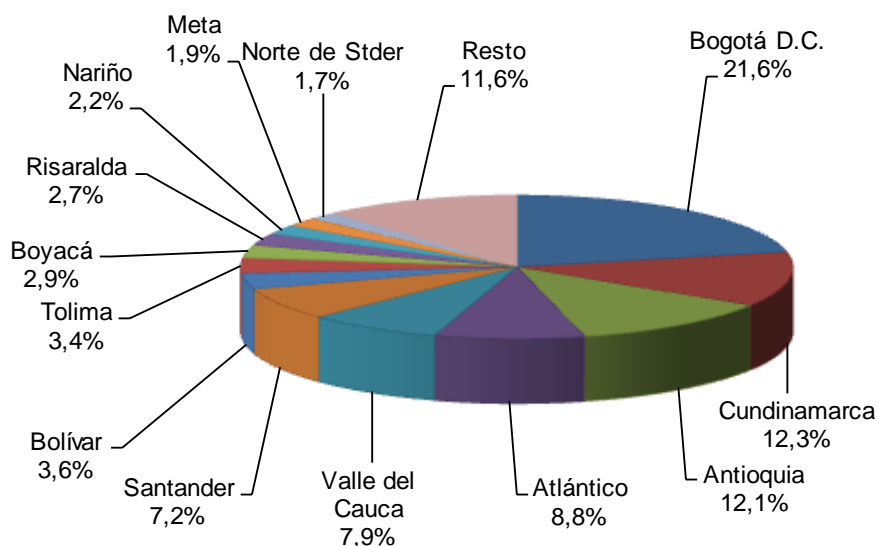

Fuente: DANE – Estadísticas de Edificación Licencias de Construcción

Nota: resto incluye a los 13 departamentos con menor participación.

La variación doce meses del área aprobada (-0,3%) se explica principalmente por el resultado de la ciudad de Bogotá que restó 5,6 puntos porcentuales. Por otra parte, el departamento de Atlántico contribuyó con 3,1 puntos porcentuales a la variación doce meses (gráfico 13 y anexo A11).

Gráfico 13

Contribución a la variación del área aprobada según departamentos y Bogotá D.C.

88 municipios

Doce meses a marzo 2015

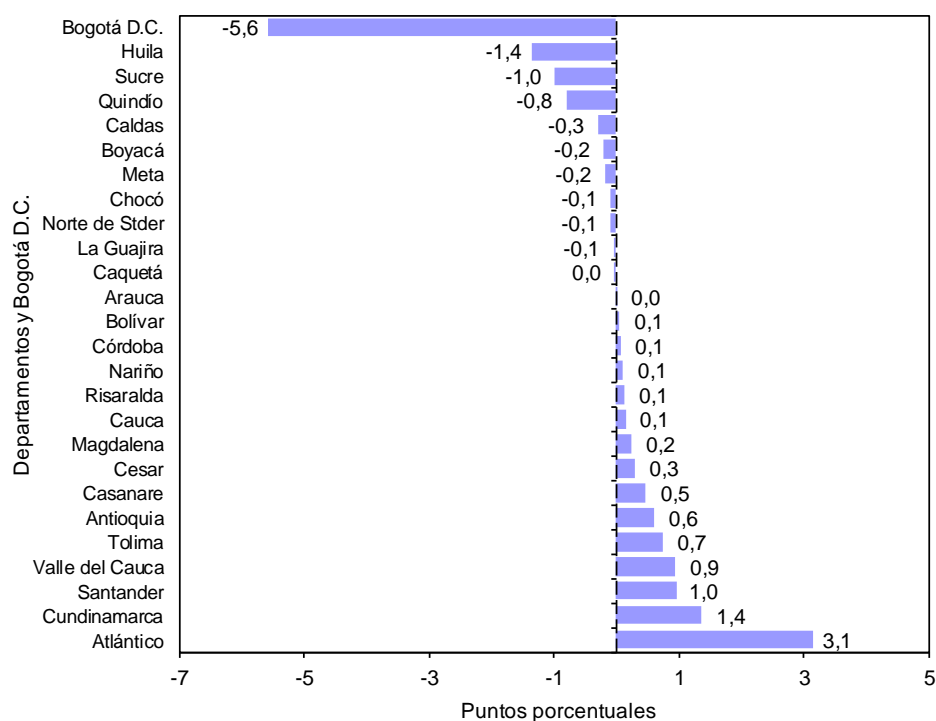

Fuente: DANE – Estadísticas de Edificación Licencias de Construcción

NOTA: La diferencia en la suma de las variables, obedece al sistema de aproximación en el nivel de dígitos trabajados

2.4. MENSUAL

La variación mensual del área licenciada en el mes de marzo de 2015 (-5,4%) obedeció principalmente a la disminución del área aprobada en la ciudad de Bogotá y el departamento de Santander que restaron 10,7 y 9,6 puntos porcentuales, respectivamente, a la variación.

Por otra parte, la variación del área aprobada en los departamentos de Cundinamarca y Bolívar aportó, en conjunto, 12,5 puntos porcentuales a la variación mensual (gráfico 14 y anexo A3).

Gráfico 14

Contribución a la variación mensual del área total aprobada
88 municipios (según departamentos y Bogotá D.C.)
Marzo de 2015

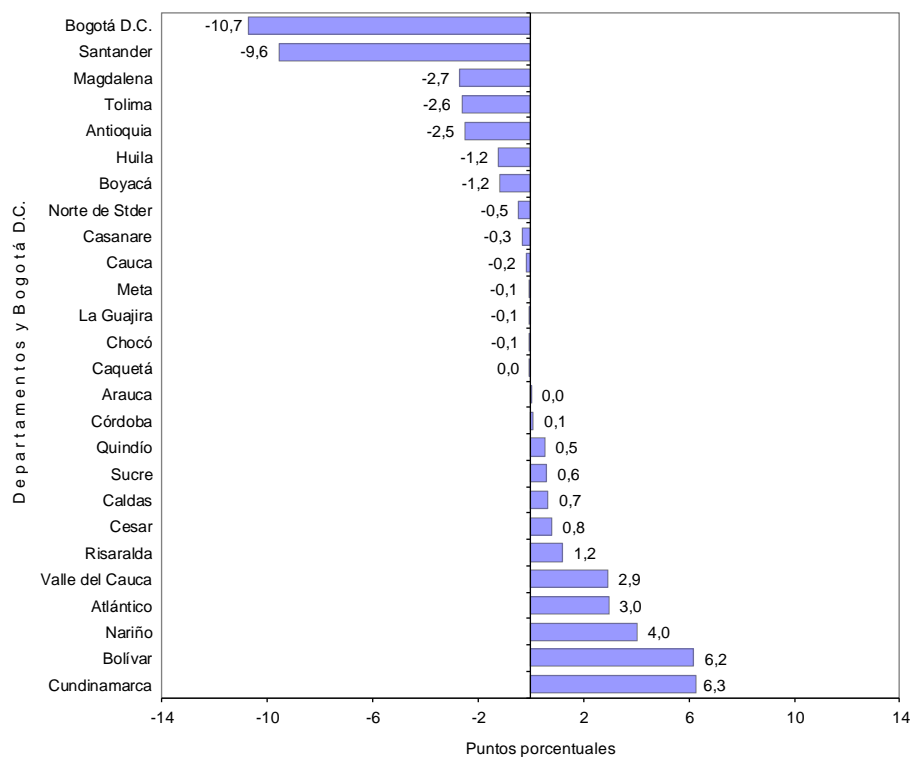

Fuente: DANE – Estadísticas de Edificación Licencias de Construcción

NOTA: La diferencia en la suma de las variables, obedece al sistema de aproximación en el nivel de dígitos trabajados

Para vivienda, la reducción de 10,5% en el área aprobada durante el período de análisis obedeció principalmente a las reducciones registradas en el departamento de Santander y la ciudad de Bogotá, que restaron 12,1 y 11,8 puntos porcentuales, respectivamente, a la variación.

Por otra parte, el departamento de Atlántico aportó 6,1 puntos porcentuales a la variación del período (gráfico 15 y anexo A3).

Gráfico 15

Contribución a la variación mensual del área aprobada para vivienda
88 municipios (según departamentos y Bogotá D.C.)

Marzo de 2015

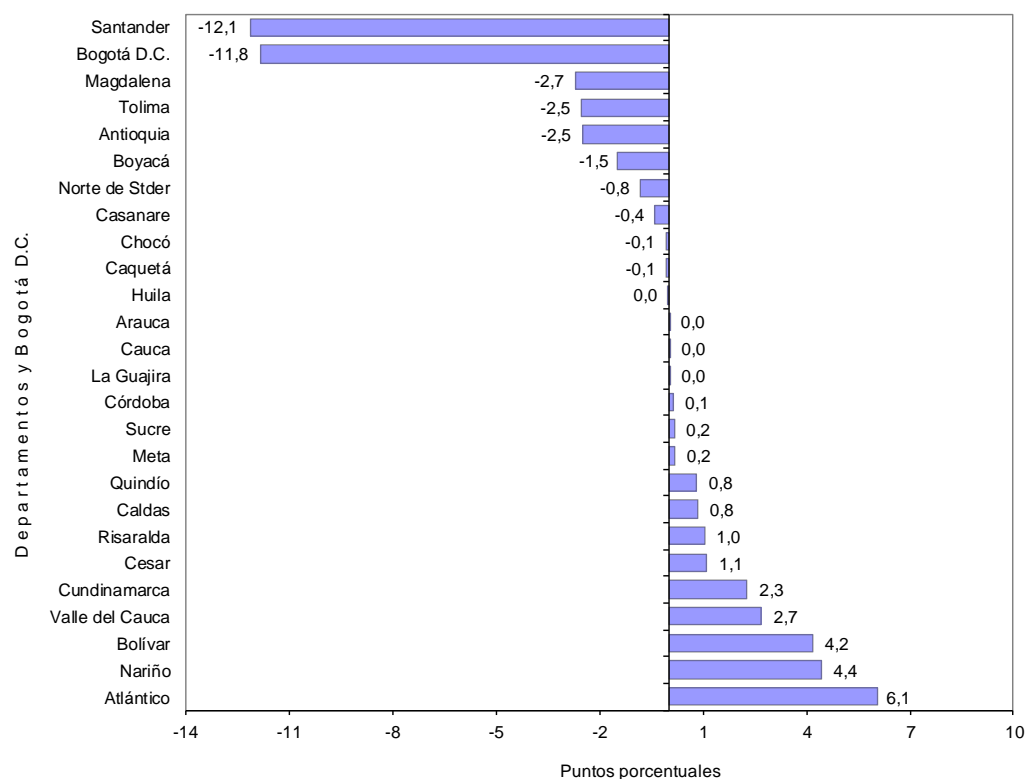

Fuente: DANE – Estadísticas de Edificación Licencias de Construcción

NOTA: La diferencia en la suma de las variables, obedece al sistema de aproximación en el nivel de dígitos trabajados

3. RESULTADOS POR DESTINOS

3.1. ANUAL

El área aprobada bajo licencias para el destino hospital reportó la mayor variación porcentual negativa (-75,1%), al pasar de 56.046 m² en marzo de 2014 a 13.946 m² en marzo de 2015.

Por otra parte, el área aprobada para el destino administración pública aumentó 906,1%, al pasar de 1.094 m² en marzo de 2014 a 11.007 m² en el período de referencia (gráfico 16 y anexo A13).

Gráfico 16

Variación anual del área aprobada, según destinos
88 municipios
Marzo de 2015

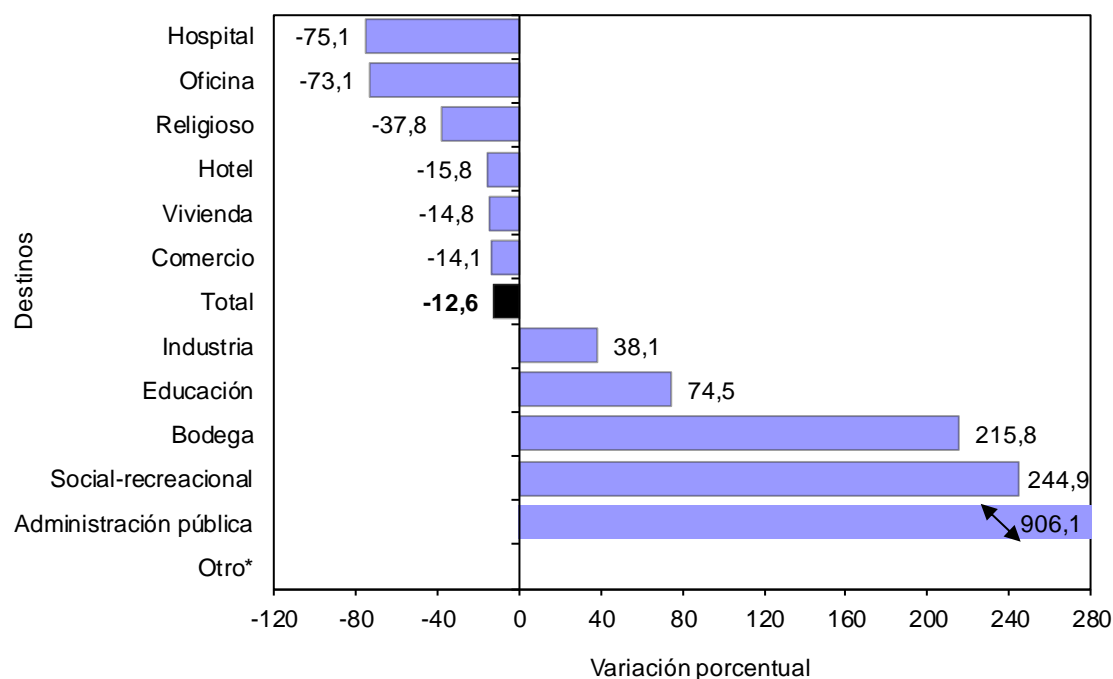

Fuente: DANE – Estadísticas de Edificación Licencias de Construcción

* Otro incluye destinos no residenciales como parqueaderos y caballerizas.

Nota: la variación del destino otro no se muestra ya que presentó cálculo matemático indeterminado

NOTA: La diferencia en la suma de las variables, obedece al sistema de aproximación en el nivel de dígitos trabajados

La variación del área aprobada para el destino vivienda restó 10,9 puntos porcentuales a la variación del período, mientras que el destino bodega sumó 3,5 puntos porcentuales (gráfico 17 y anexo A13).

Gráfico 17

Contribución a la variación anual del área aprobada, según destinos

88 municipios

Marzo de 2015

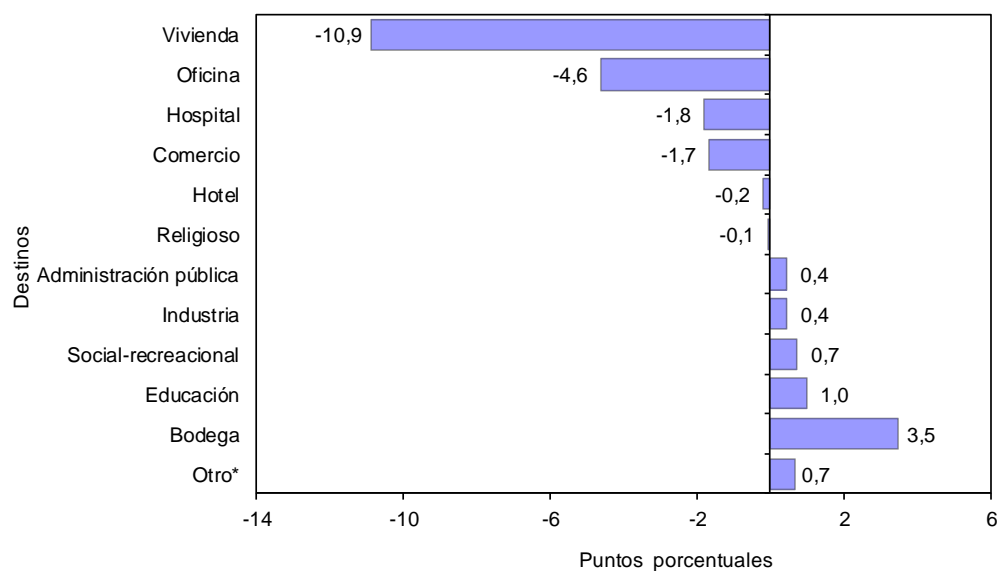

Fuente: DANE – Estadísticas de Edificación Licencias de Construcción

* Otro incluye destinos no residenciales como parqueaderos y caballerizas.

NOTA: La diferencia en la suma de las variables, obedece al sistema de aproximación en el nivel de dígitos trabajados

3.2. AÑO CORRIDO A MARZO

En el primer trimestre del año 2015, el área aprobada para el destino oficina reportó la mayor variación porcentual negativa (-60,7%), al pasar de 371.874 m² en el año corrido a marzo de 2014 a 146.309 m² en el período de análisis.

Por otra parte, el destino social-recreacional registró un aumento de 305,0% (gráfico 18 y anexo A14).

Gráfico 18

Variación año corrido del área aprobada, según destinos

88 municipios

Enero – marzo de 2015

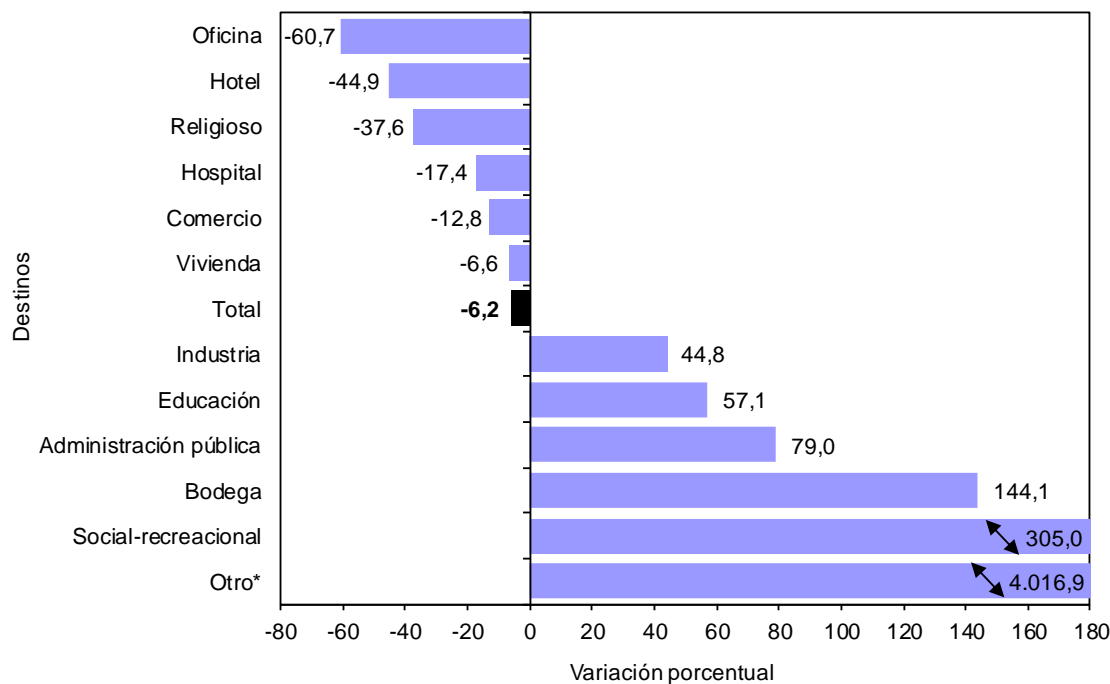

Fuente: DANE – Estadísticas de Edificación Licencias de Construcción

* Otro incluye destinos no residenciales como parqueaderos y caballerizas.

NOTA: La diferencia en la suma de las variables, obedece al sistema de aproximación en el nivel de dígitos trabajados

Las variación en el área aprobada del destino vivienda restó 4,9 puntos porcentuales a la variación del año corrido hasta marzo de 2015 (-6,2%), seguido del destino oficina que restó 3,5 puntos porcentuales. En contraste, el destino bodega aportó 2,3 puntos porcentuales a dicha variación (gráfico 19 y anexo A14).

Gráfico 19

Contribución a la variación acumulada año corrido del área aprobada, según destinos
88 municipios
Enero – marzo de 2015

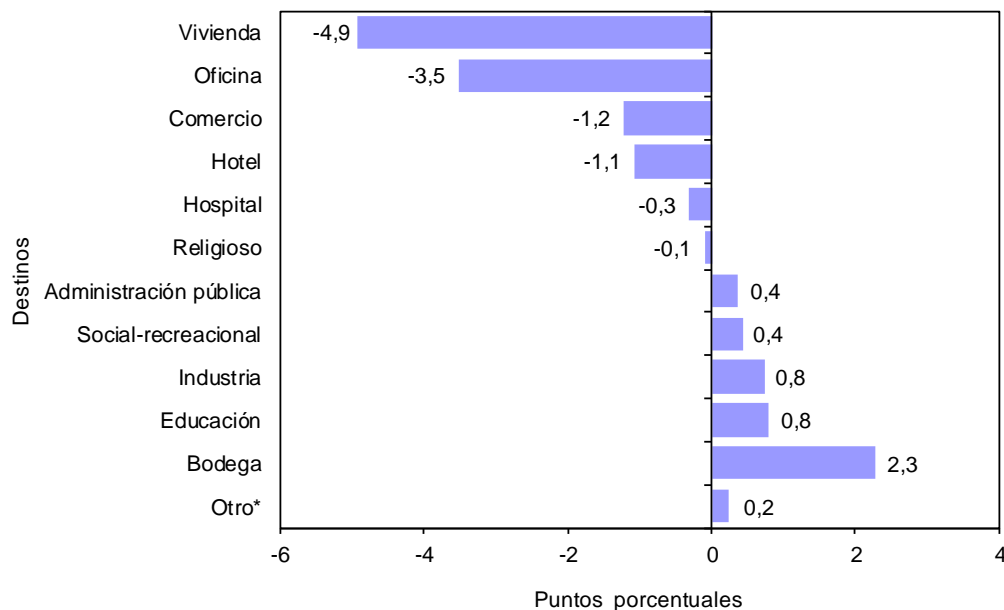

Fuente: DANE – Estadísticas de Edificación Licencias de Construcción

* Otro incluye destinos no residenciales como parqueaderos y caballerizas.

3.3. DOCE MESES A MARZO

En los últimos doce meses hasta marzo de 2015, el área aprobada presentó una disminución de 0,3%, frente a lo registrado en el mismo período del año precedente. Por destinos, el área autorizada para administración pública disminuyó 49,1% al pasar de 221.382 m² a 112.584 m² en el período de referencia.

Por otra parte, el área aprobada para el destino oficina aumentó 55,6% (gráfico 20 y anexo A15).

Gráfico 20

Variación del área aprobada, según destinos

88 municipios

Doce meses a marzo de 2015

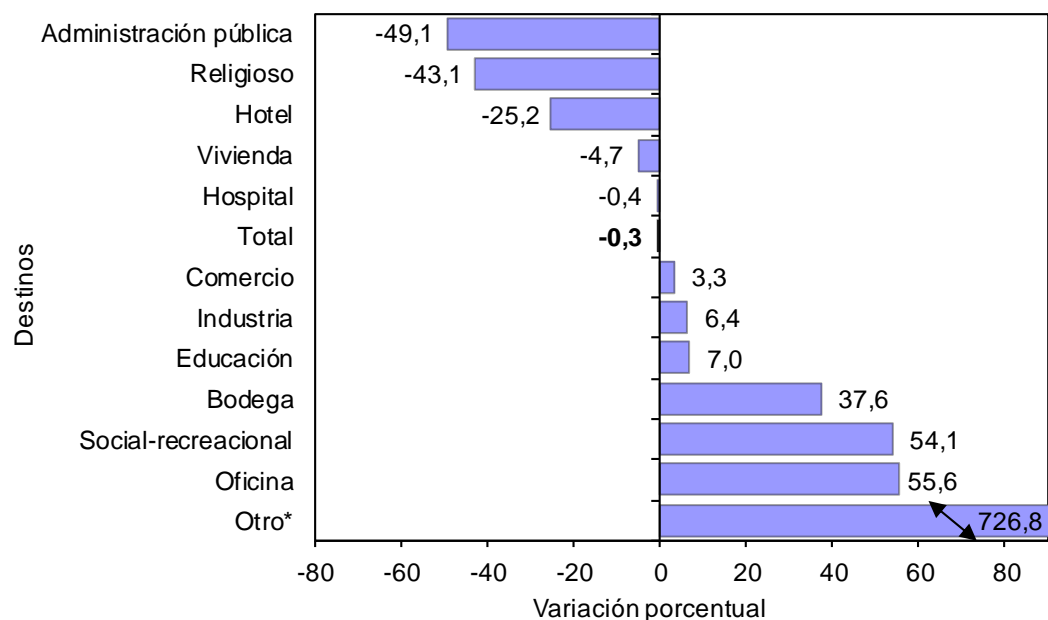

Fuente: DANE – Estadísticas de Edificación Licencias de Construcción

* Otro incluye destinos no residenciales como parqueaderos y caballerizas.

NOTA: La diferencia en la suma de las variables, obedece al sistema de aproximación en el nivel de dígitos trabajados

En términos de contribución a la variación acumulada doce meses, la variación registrada en el área aprobada para vivienda restó 3,6 puntos porcentuales (gráfico 21 y anexo A15).

Gráfico 21

Contribución a la variación del área aprobada, según destinos

88 municipios

Doce meses a marzo de 2015

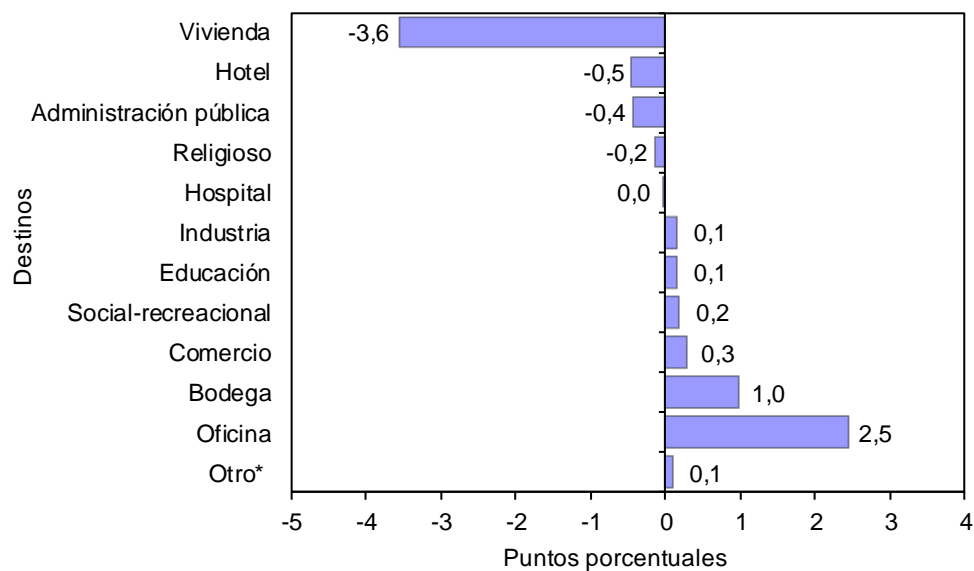

Fuente: DANE – Estadísticas de Edificación Licencias de Construcción

* Otro incluye destinos no residenciales como parqueaderos y caballerizas.

3.4. MENSUAL

Del total de metros cuadrados aprobados en marzo de 2015, el 71,6% correspondió a vivienda mientras que los demás destinos registraron una participación de 28,3% (gráfico 22).

Gráfico 22

Distribución del área aprobada, según destinos
88 municipios
Marzo de 2015

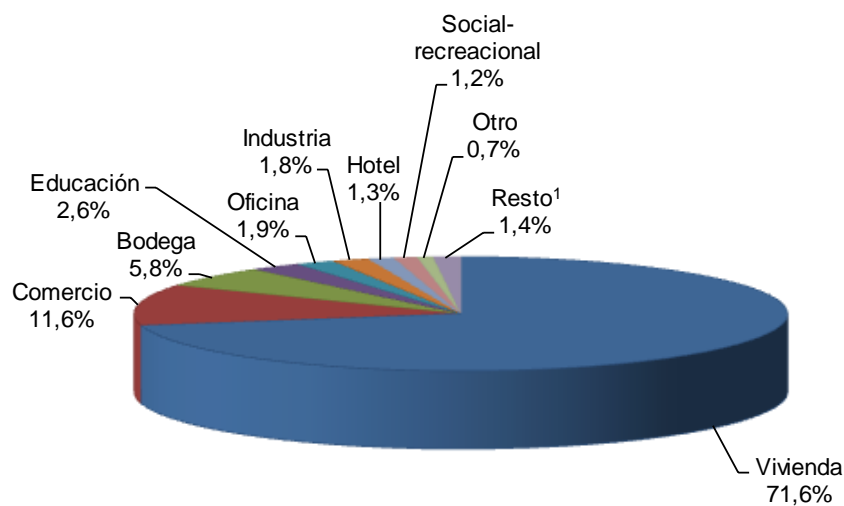

¹ Resto incluye los destinos hospital, administración pública y religioso

Fuente: DANE – Estadísticas de Edificación Licencias de Construcción

NOTA: La diferencia en la suma de las variables, obedece al sistema de aproximación en el nivel de dígitos trabajados

El destino hospital registró una disminución de 79,9% en el área licenciada durante marzo de 2015, respecto a febrero de 2015, al pasar de 69.494 m² a 13.946 m².

Por otra parte, el área aprobada para el destino social-recreacional presentó un aumento de 411,6% en el período de análisis, al pasar de 4.613 m² aprobados en febrero de 2015 a 23.598 m² en marzo de 2015 (gráfico 23 y anexo A12).

Gráfico 23

Variación mensual del área aprobada, según destinos
88 municipios
Marzo de 2015

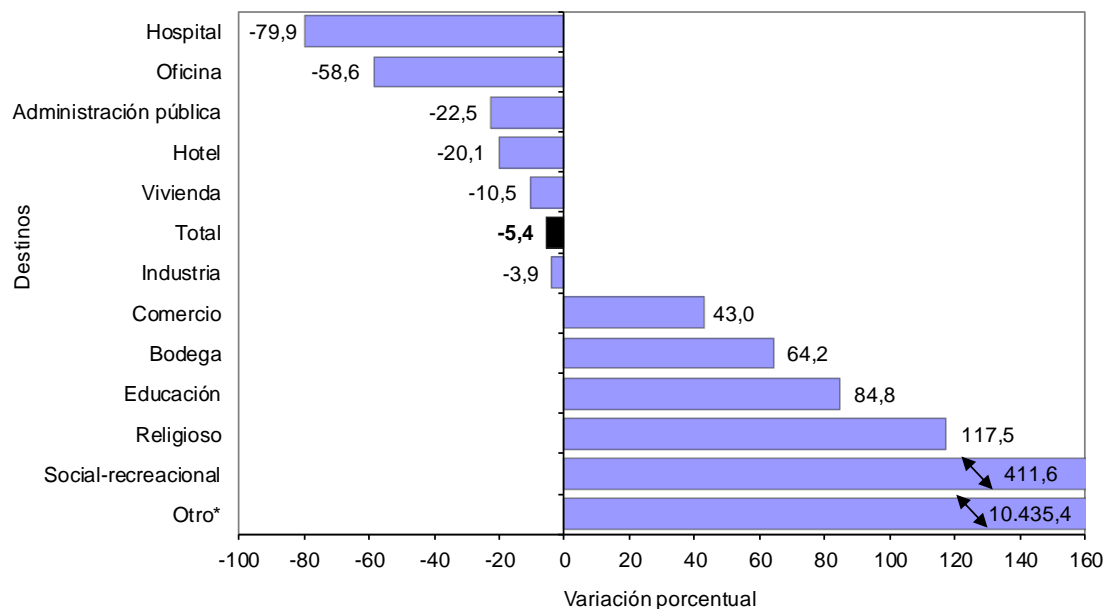

Fuente: DANE – Estadísticas de Edificación Licencias de Construcción

* Otro incluye destinos no residenciales como parqueaderos y caballerizas.

La principal disminución del área aprobada correspondió al destino vivienda, al restar 7,9 puntos porcentuales a la variación total del período (-5,4%). Por otra parte, el destino comercio sumó 3,3 puntos porcentuales a la variación mensual (gráfico 24 y anexo A12).

Gráfico 24

Contribución a la variación mensual del área aprobada, según destinos

88 municipios

Marzo de 2015

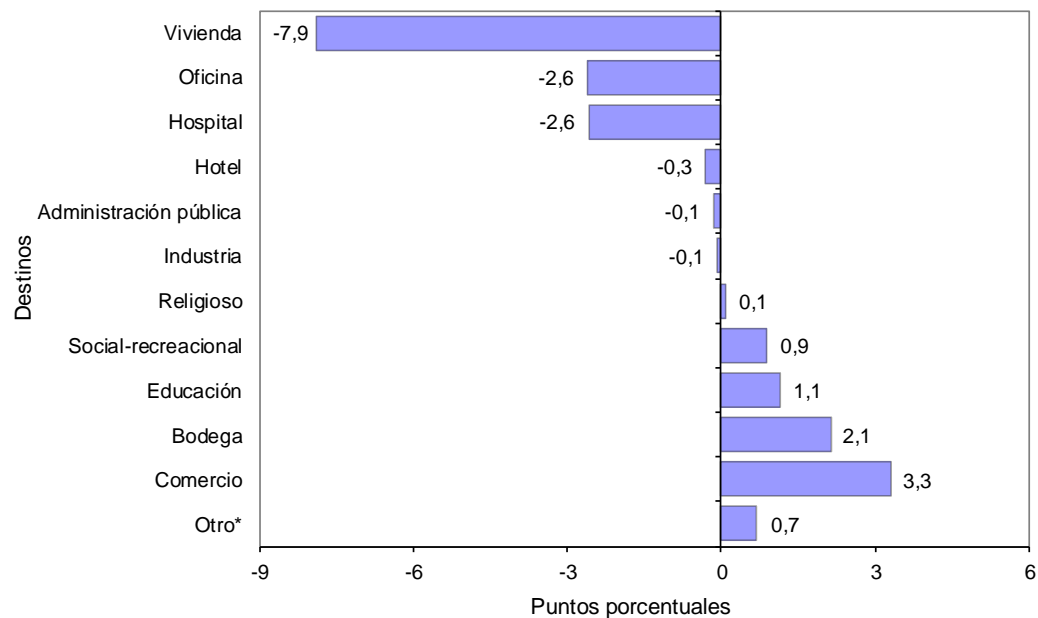

Fuente: DANE – Estadísticas de Edificación Licencias de Construcción

NOTA: La diferencia en la suma de las variables, obedece al sistema de aproximación en el nivel de dígitos trabajados

4. RESULTADOS POR ESTRATOS PARA VIVIENDA

4.1. DISTRIBUCIÓN DEL ÁREA APROBADA

En marzo de 2015 se licenciaron 1.455.115 m² para vivienda, de los cuales la mayor concentración se presentó en los estratos medio-bajo, bajo y medio-alto. Para estos estratos, en conjunto se autorizaron 981.651 m², área que representó el 67,5% del total (gráfico 25, 26 y cuadro 2).

Gráfico 25

Área aprobada para vivienda por estrato socioeconómico

88 municipios

Diciembre de 2014 – marzo de 2015

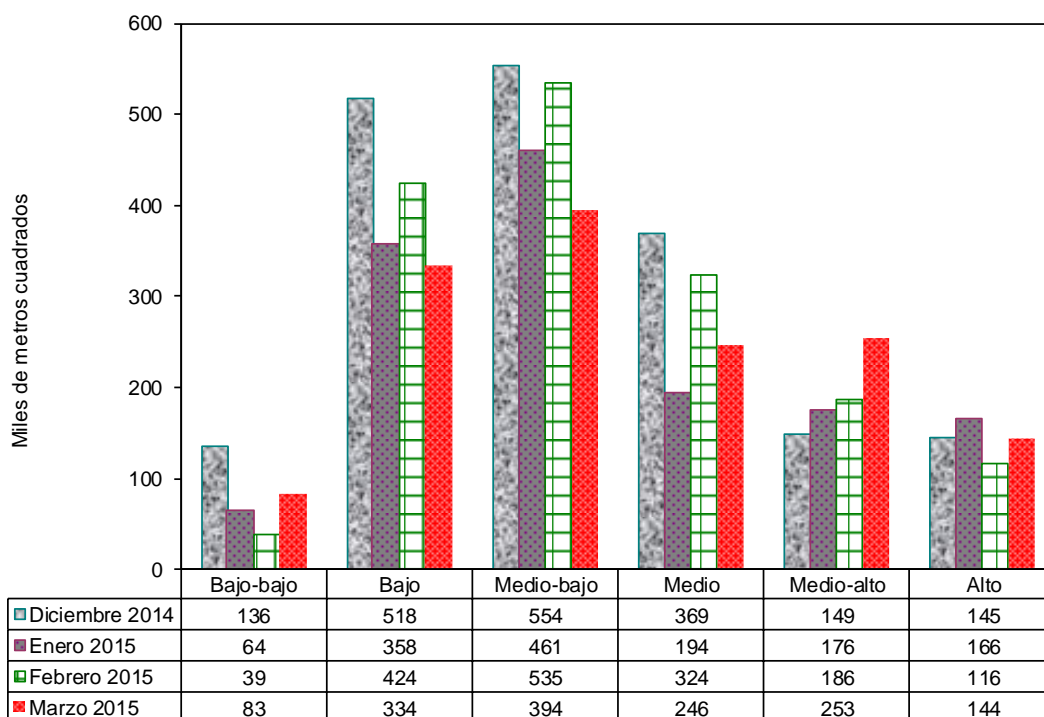

Estratos socioeconómicos

Fuente: DANE – Estadísticas de Edificación Licencias de Construcción

NOTA: La diferencia en la suma de las variables, obedece al sistema de aproximación en el nivel de dígitos trabajados

Gráfico 26

Distribución del área aprobada para vivienda por estrato socioeconómico
88 municipios
Marzo de 2015

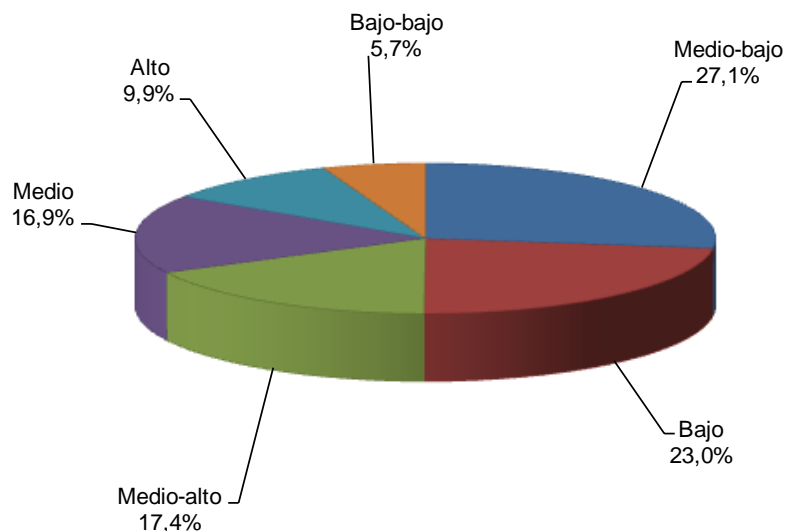

Fuente: DANE – Estadísticas de Edificación Licencias de Construcción

Cuadro 2

Área aprobada para vivienda por estrato socioeconómico
88 municipios
Marzo de 2014 – marzo de 2015

Periodo	Estratos socioeconómicos						Total
	Bajo- bajo	Bajo	Medio- bajo	Medio	Medio- alto	Alto	
Marzo 2014	188.939	332.819	382.178	459.356	131.893	212.732	1.707.917
Abril 2014	91.211	252.248	302.158	418.025	241.185	180.283	1.485.110
Mayo 2014	38.816	372.111	456.281	271.338	213.826	87.050	1.439.422
Junio 2014	111.114	110.549	338.479	223.334	179.093	147.514	1.110.083
Julio 2014	215.435	337.317	540.710	300.587	261.376	375.953	2.031.378
Agosto 2014	32.176	350.108	344.887	196.646	127.244	137.713	1.188.774
Septiembre 2014	45.592	291.395	301.108	158.194	152.066	220.029	1.168.384
Octubre 2014	134.057	307.843	471.897	357.398	265.170	297.265	1.833.630
Noviembre 2014	63.970	503.460	288.755	172.154	73.467	61.597	1.163.403
Diciembre 2014	136.219	518.116	553.892	369.323	149.138	145.281	1.871.969
Enero 2015	64.248	358.020	460.961	194.065	175.982	165.773	1.419.049
Febrero 2015	38.925	424.169	535.282	323.900	186.446	116.251	1.624.973
Marzo 2015	82.994	334.465	394.180	246.163	253.006	144.307	1.455.115

Fuente: DANE – Estadísticas de Edificación Licencias de Construcción

NOTA: La diferencia en la suma de las variables, obedece al sistema de aproximación en el nivel de dígitos trabajados

Durante el mes de marzo de 2015, el área licenciada para vivienda se concentró principalmente en el estrato medio-bajo (27,1%), le siguieron en orden de importancia los estratos bajo (23,0%), medio-alto (17,4%) y medio (16,9%).

Los estratos alto y bajo-bajo registraron la menor proporción del área aprobada para vivienda, con 9,9% y 5,7%, respectivamente (gráfico 27).

Gráfico 27

Distribución del área aprobada para vivienda, según estrato socioeconómico
88 municipios
Marzo de 2012 - marzo de 2015

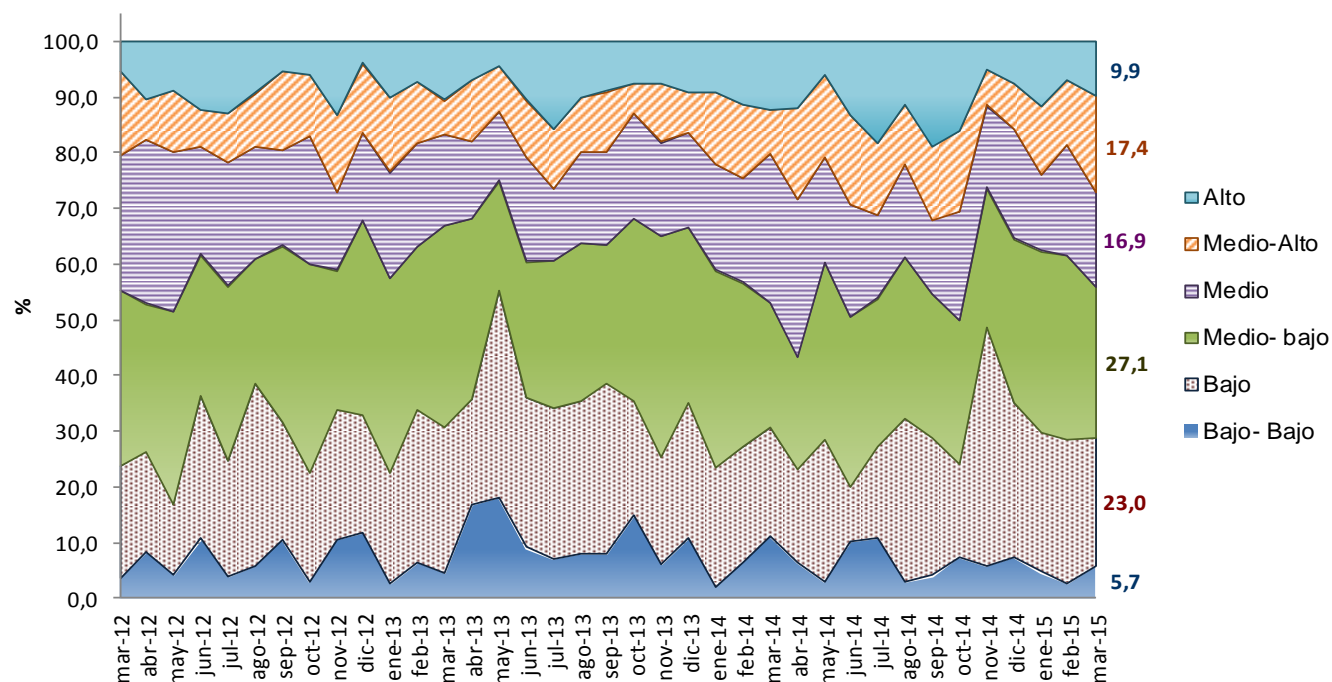

Fuente: DANE – Estadísticas de Edificación Licencias de Construcción

NOTA: La diferencia en la suma de las variables, obedece al sistema de aproximación en el nivel de dígitos trabajados

5. RESULTADOS PARA VIVIENDA

5.1. ANUAL

En marzo de 2015, el área autorizada bajo licencias destinada a vivienda disminuyó 14,8% respecto al mismo mes de 2014. Esta variación se explica por la reducción de 38,6% en el área aprobada para vivienda de interés social, que pasó de 522.645 m² en marzo de 2014 a 321.059 m² en el mismo mes de 2015. Para vivienda diferente de interés social el área aprobada disminuyó 4,3% (gráfico 28 y anexo A22).

Gráfico 28

Variación anual del área total aprobada para vivienda
88 municipios
Marzo (2011 – 2015)

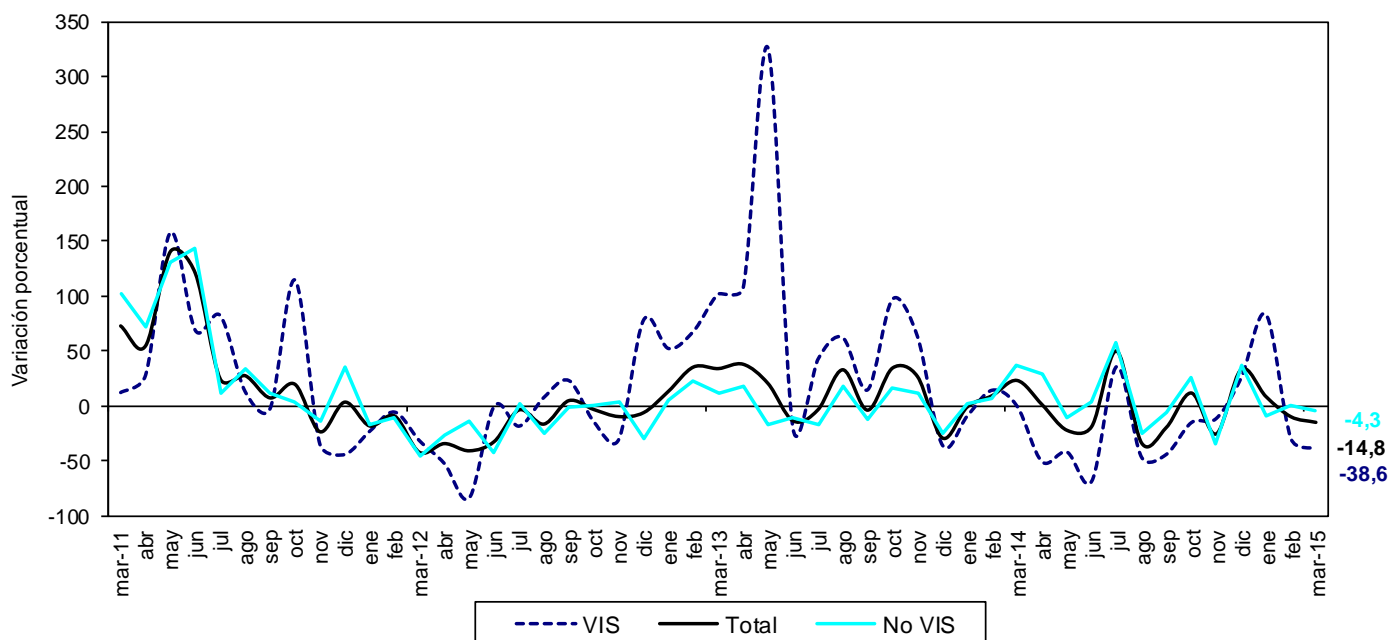

Fuente: DANE – Estadísticas de Edificación Licencias de Construcción

NOTA: La diferencia en la suma de las variables, obedece al sistema de aproximación en el nivel de dígitos trabajados

En marzo de 2015 se aprobaron 957.380 m² (65,8%) para viviendas tipo apartamento y 497.735 m² (34,2%) para soluciones tipo casa. Del metraje licenciado para vivienda diferente de interés social, 804.840 m² (71,0%) fueron aprobados para la construcción de apartamentos y 329.216 m² (29,0%) para casas. En el caso de la vivienda de interés social, 168.519 m² (52,5%) correspondieron a casas y 152.540 m² (47,5%) a apartamentos (gráfico 29, anexos A16 y A22).

Gráfico 29

Área total aprobada para vivienda, por tipo de vivienda
88 municipios
Marzo (2013 - 2015)

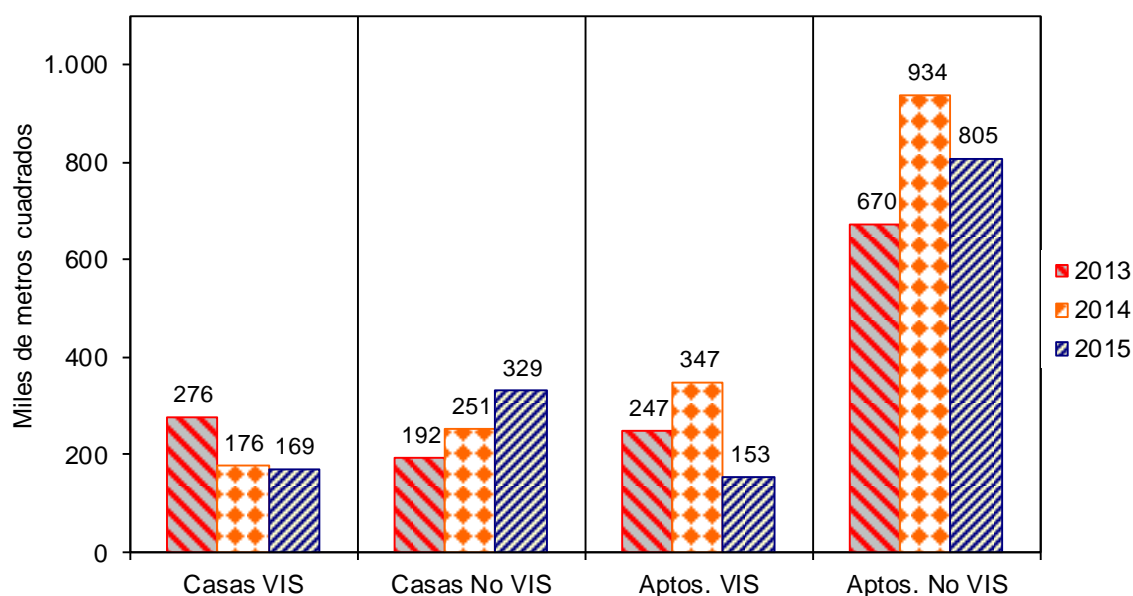

Fuente: DANE – Estadísticas de Edificación Licencias de Construcción

NOTA: La diferencia en la suma de las variables, obedece al sistema de aproximación en el nivel de dígitos trabajados

Con el metraje licenciado en vivienda se tiene previsto construir 15.051 soluciones: 9.686 viviendas diferentes de interés social y 5.365 viviendas de interés social. Esto significa una disminución, respecto a marzo de 2014, de 39,8% en el número de unidades aprobadas para vivienda de interés social y un aumento de 4,0% para vivienda diferente de interés social (gráfico 30, anexos A17 y A22).

Gráfico 30

Número de unidades de vivienda aprobadas según licencias

88 municipios

Marzo (2011 – 2015)

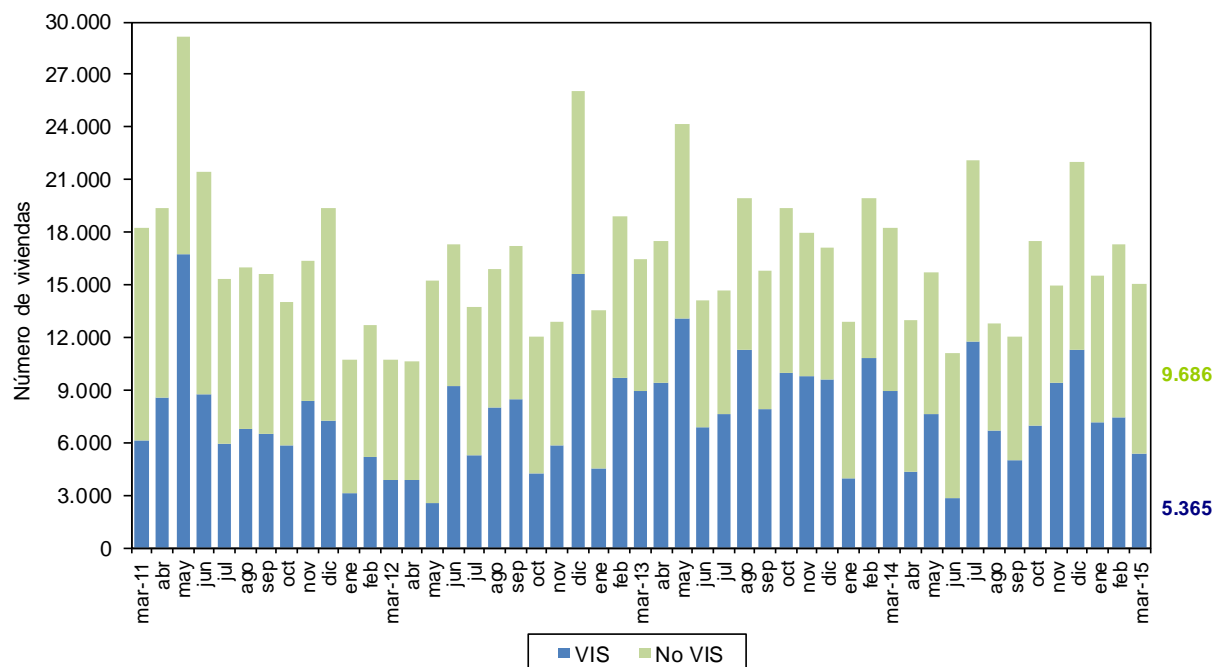

Fuente: DANE – Estadísticas de Edificación Licencias de Construcción

NOTA: La diferencia en la suma de las variables, obedece al sistema de aproximación en el nivel de dígitos trabajados

En marzo de 2015, el área aprobada para vivienda de interés social disminuyó 38,6%. Por tipo de vivienda, el área licenciada para apartamentos VIS presentó una reducción de 56,0%, al pasar de 346.937 m² en marzo de 2014 a 152.540 m² en el período de referencia. Por su parte, el área aprobada bajo licencias para casas VIS disminuyó 4,1%, respecto al mismo mes del año anterior (gráfico 31 y anexo A22).

Gráfico 31

Variación anual del área aprobada para vivienda VIS, por tipo de vivienda

88 municipios

Marzo (2011 - 2015)

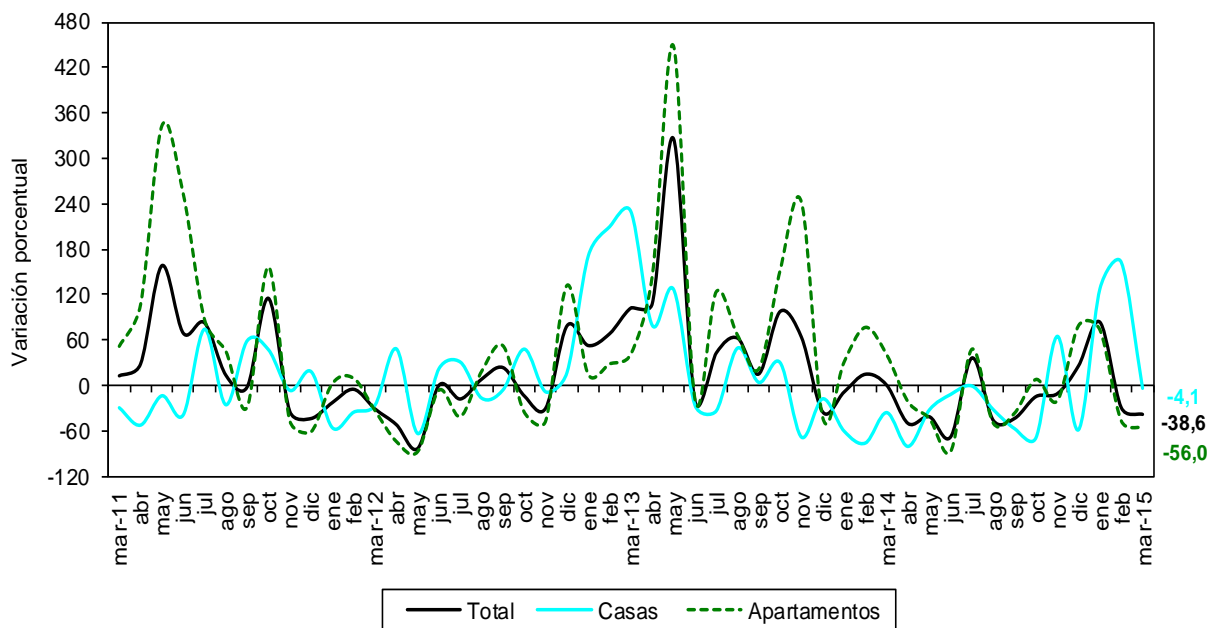

Fuente: DANE – Estadísticas de Edificación Licencias de Construcción

NOTA: La diferencia en la suma de las variables, obedece al sistema de aproximación en el nivel de dígitos trabajados

5.2. AÑO CORRIDO A MARZO

Durante el primer trimestre de 2015, el área aprobada para vivienda disminuyó 6,6% con respecto al mismo período del año anterior. El metraje aprobado para la construcción de vivienda de interés social presentó una reducción de 12,6% y la vivienda diferente de interés social disminuyó 4,0% (gráfico 32 y anexo A22).

Gráfico 32

Variación año corrido del área aprobada para vivienda
88 municipios
Enero - marzo (2013 – 2015)

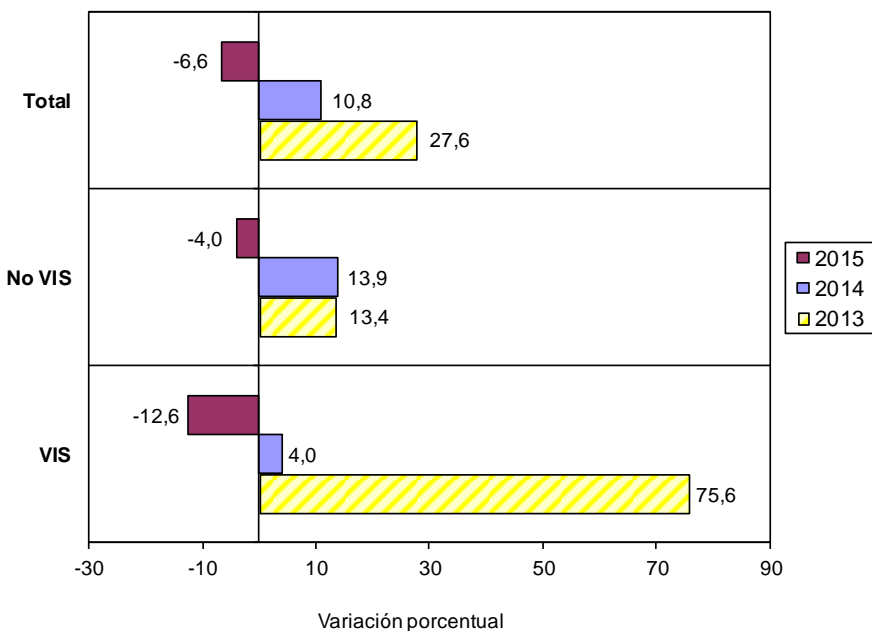

Fuente: DANE – Estadísticas de Edificación Licencias de Construcción

NOTA: La diferencia en la suma de las variables, obedece al sistema de aproximación en el nivel de dígitos trabajados

El área acumulada en el primer trimestre de 2015 para la construcción de vivienda sumó 4.499.137 m², de los cuales 3.259.920 m² (72,5%) fueron para vivienda diferente de interés social y 1.239.217 m² (27,5%) para edificación de vivienda de interés social (gráfico 33 y anexo A22).

Gráfico 33

Acumulado año corrido del área aprobada para vivienda
88 municipios
Enero – marzo (2009 – 2015)

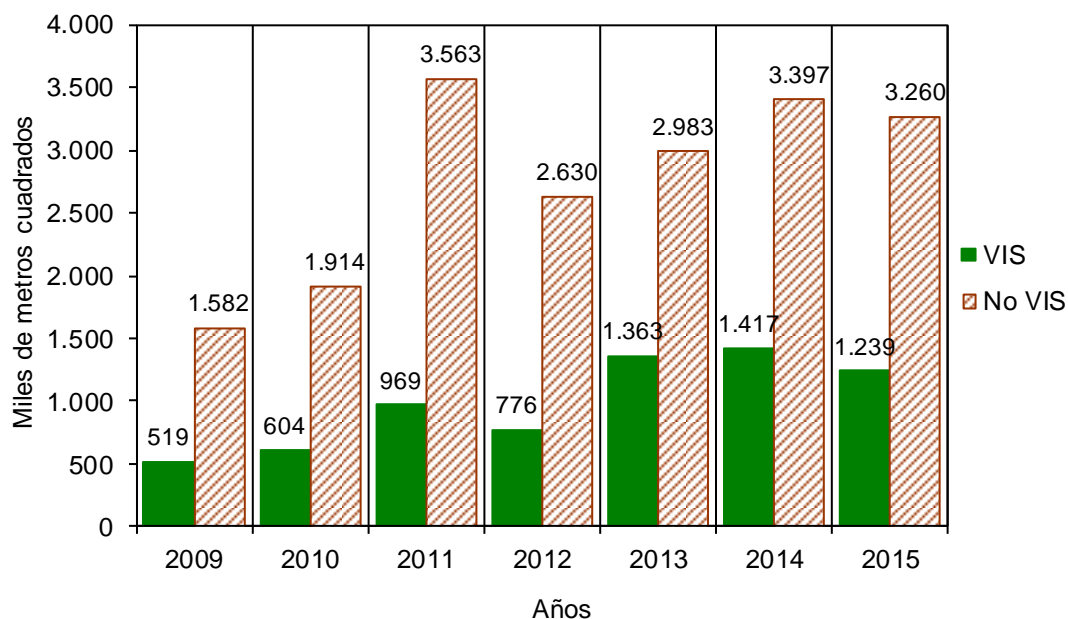

Fuente: DANE – Estadísticas de Edificación Licencias de Construcción

NOTA: La diferencia en la suma de las variables, obedece al sistema de aproximación en el nivel de dígitos trabajados

De las 47.895 unidades de vivienda que se aprobaron para construcción en el período analizado, 27.926 soluciones correspondieron a vivienda diferente de interés social (20.616 apartamentos y 7.310 casas) y 19.969 a unidades de vivienda de interés social (13.213 apartamentos y 6.756 casas) (gráfico 34 y anexo A22).

Gráfico 34

Número de unidades de vivienda aprobadas, por tipo de vivienda
88 municipios
Enero - marzo (2013 – 2015)

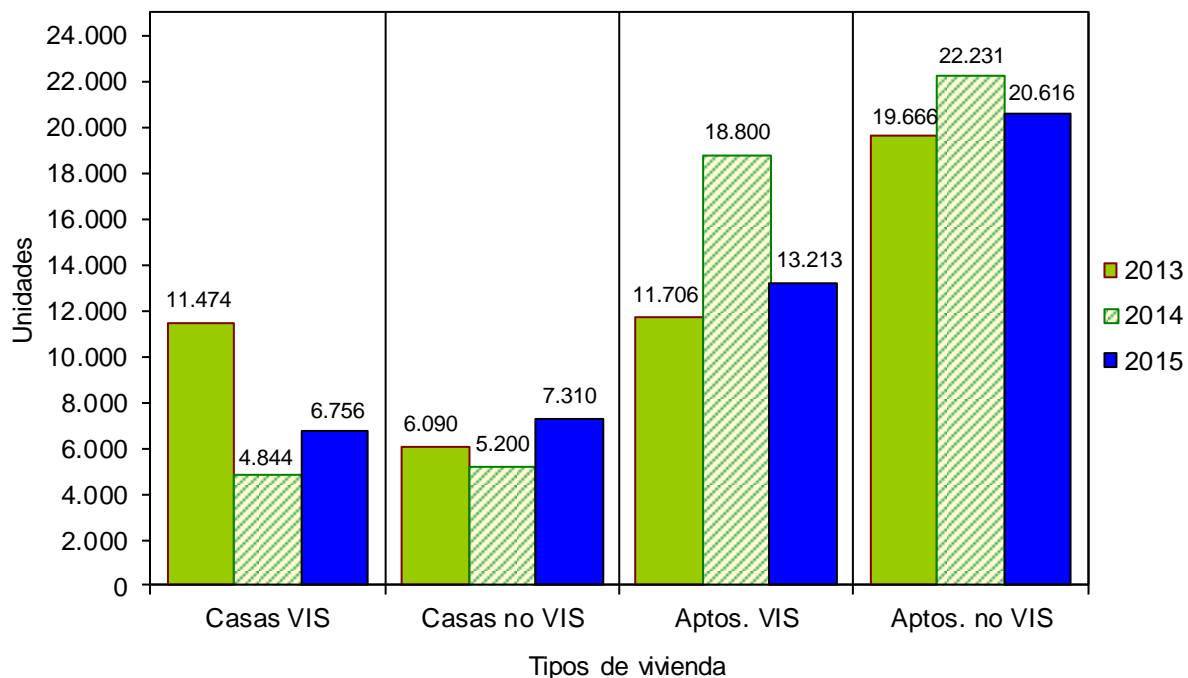

Fuente: DANE – Estadísticas de Edificación Licencias de Construcción

NOTA: La diferencia en la suma de las variables, obedece al sistema de aproximación en el nivel de dígitos trabajados

5.3. DOCE MESES A MARZO

Entre abril de 2014 y marzo de 2015 se aprobaron 17.791.290 m² para la edificación de vivienda. De esta área, 12.810.294 m² se autorizaron para edificar vivienda diferente de interés social, de los cuales 9.119.378 m² fueron para construir apartamentos y 3.690.916 m² para casas.

El metraje autorizado para vivienda de interés social (4.980.996 m²) está distribuido en 3.803.118 m² para soluciones tipo apartamento y 1.177.878 m² para soluciones tipo casa (gráfico 35, anexos A20 y A22).

Gráfico 35

Acumulado doce meses de área aprobada para vivienda, según tipo de vivienda
88 municipios
Marzo (2013 – 2015)

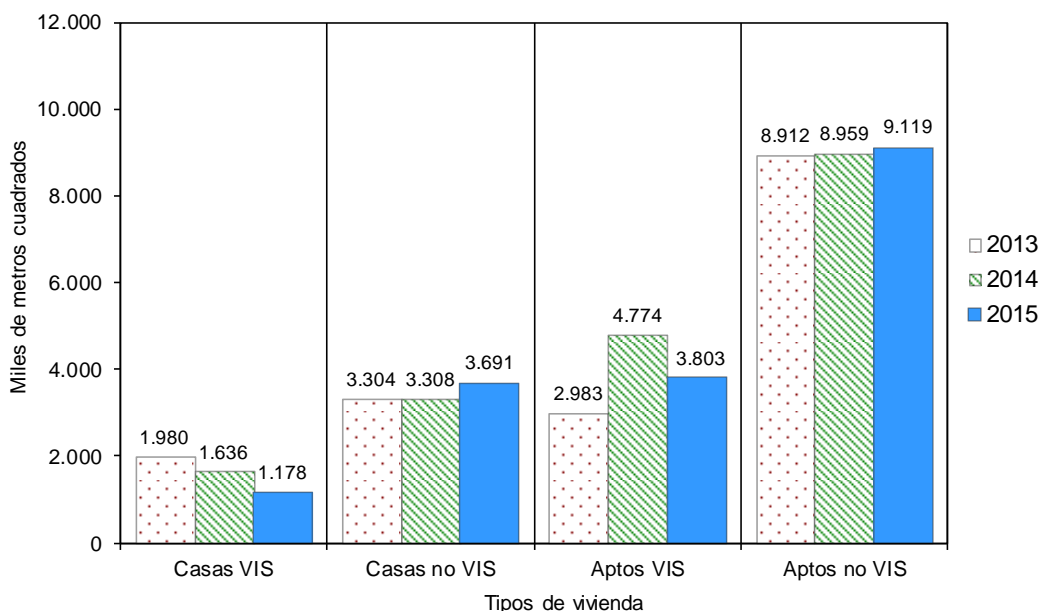

Fuente: DANE – Estadísticas de Edificación Licencias de Construcción

NOTA: La diferencia en la suma de las variables, obedece al sistema de aproximación en el nivel de dígitos trabajados

El metraje aprobado bajo licencias con destino habitacional registró una reducción de 4,7% en los últimos doce meses a marzo de 2015, con respecto al mismo período a marzo de 2014. El área aprobada disminuyó 22,3% para vivienda de interés social y aumentó 4,4% para la vivienda diferente de interés social (gráfico 36, anexo A22).

Gráfico 36

Variación doce meses del área aprobada para vivienda, según tipo de vivienda
88 municipios
Marzo 2012 – marzo 2015

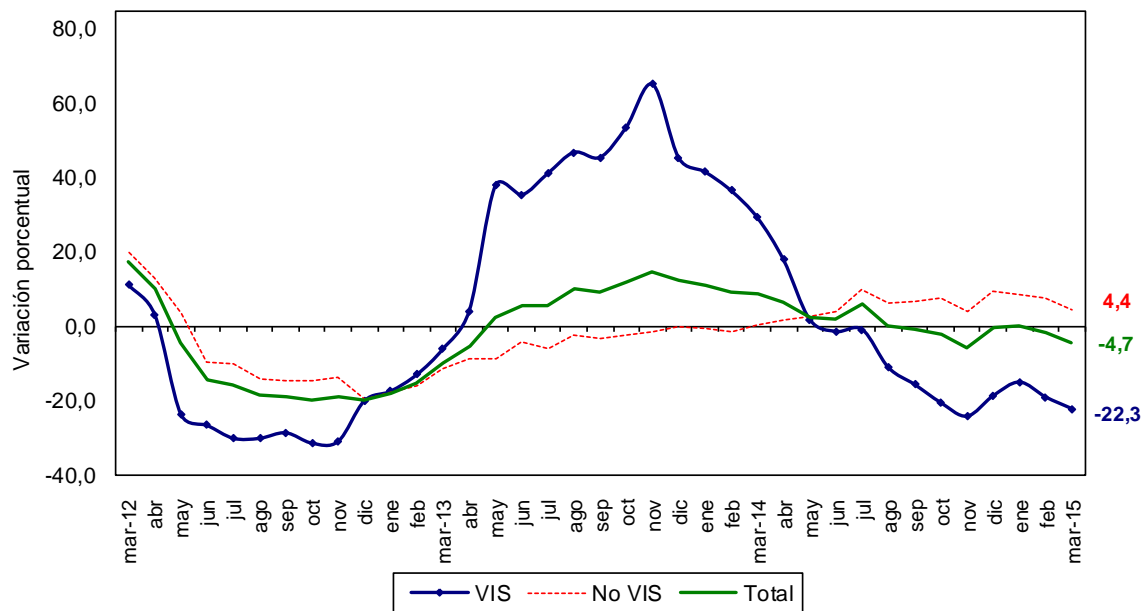

Fuente: DANE – Estadísticas de Edificación Licencias de Construcción

NOTA: La diferencia en la suma de las variables, obedece al sistema de aproximación en el nivel de dígitos trabajados

En cuanto a las unidades licenciadas durante los últimos doce meses, se registró un total de 189.088 soluciones por construir, distribuidas en 103.391 soluciones de vivienda diferente de interés social (74.463 apartamentos y 28.928 casas) y 85.697 para vivienda de interés social (65.276 apartamentos y 20.421 casas).

Durante los últimos doce meses a marzo de 2015, las unidades aprobadas presentaron una disminución de 10,7%. Por tipo de solución, se registró una reducción de 21,5% en el número de unidades de vivienda de interés social y un aumento de 0,7% en el número de soluciones de vivienda diferente de interés social, con respecto al acumulado de los últimos doce meses a marzo de 2014 (gráfico 37 y anexos A21 y A22).

Gráfico 37

Variación doce meses de las unidades de vivienda aprobadas
88 municipios
Marzo 2012 – marzo 2015

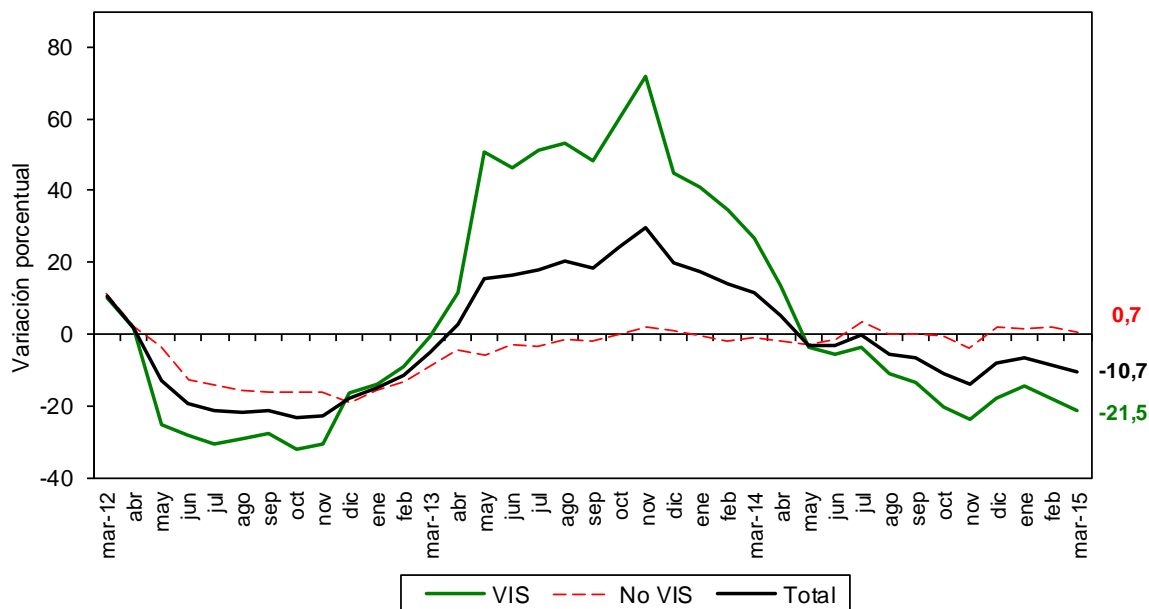

Fuente: DANE – Estadísticas de Edificación Licencias de Construcción

NOTA: La diferencia en la suma de las variables, obedece al sistema de aproximación en el nivel de dígitos trabajados

5.4. MENSUAL

Durante marzo de 2015 se autorizaron 1.455.115 m² para edificación de vivienda, de los cuales el 77,9% correspondió a vivienda diferente de interés social (1.134.056 m²) y el 22,1% a vivienda de interés social (321.059 m²).

Se aprobaron bajo licencias 15.051 unidades habitacionales, donde la participación de la vivienda diferente de interés social representó 64,4% de las viviendas autorizadas, para un total de 9.686 unidades (gráficos 38, 39 y anexo A22).

Gráfico 38

Área aprobada para construcción de vivienda
88 municipios
Marzo (2010 – 2015)

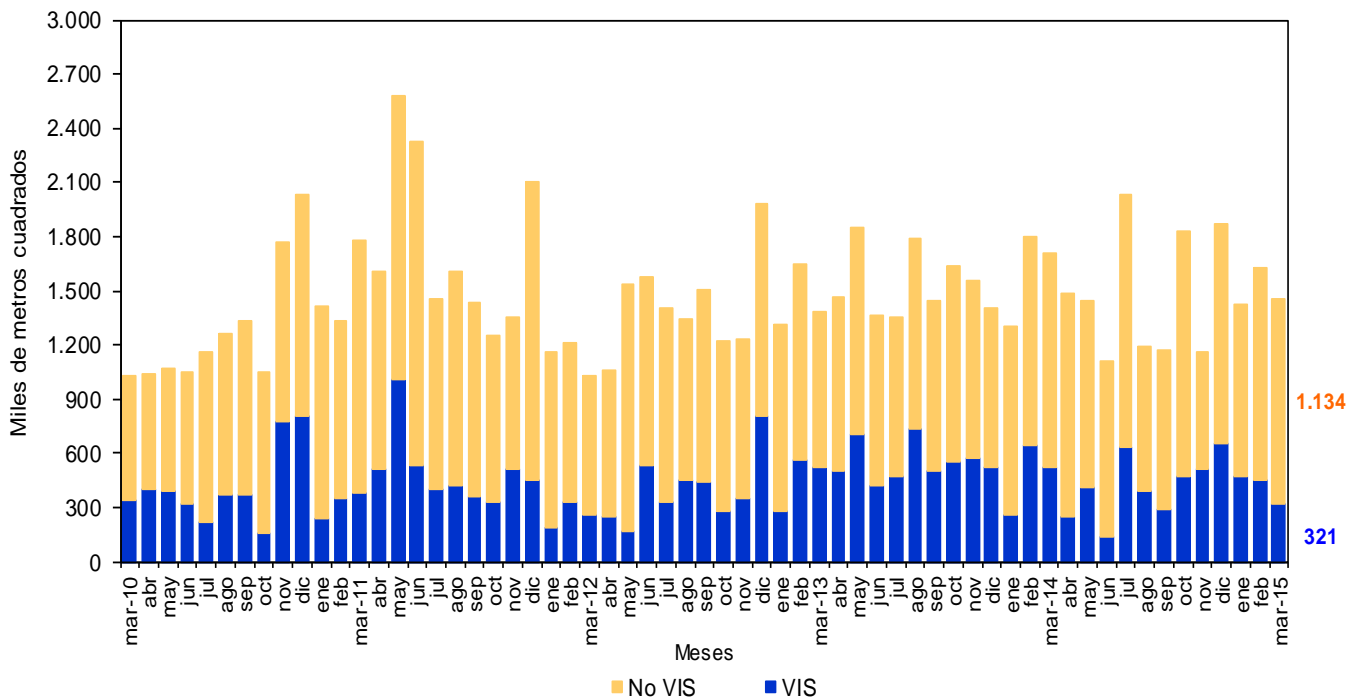

Fuente: DANE – Estadísticas de Edificación Licencias de Construcción

NOTA: La diferencia en la suma de las variables, obedece al sistema de aproximación en el nivel de dígitos trabajados

Gráfico 39

Distribución del área y unidades aprobadas para vivienda
88 municipios
Marzo de 2015

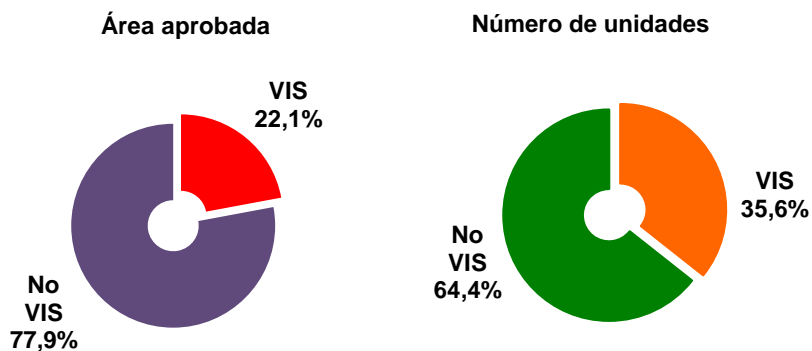

Fuente: DANE – Estadísticas de Edificación Licencias de Construcción

Gráfico 40

Área aprobada para construcción de vivienda
88 municipios
Enero de 2015 – marzo de 2015

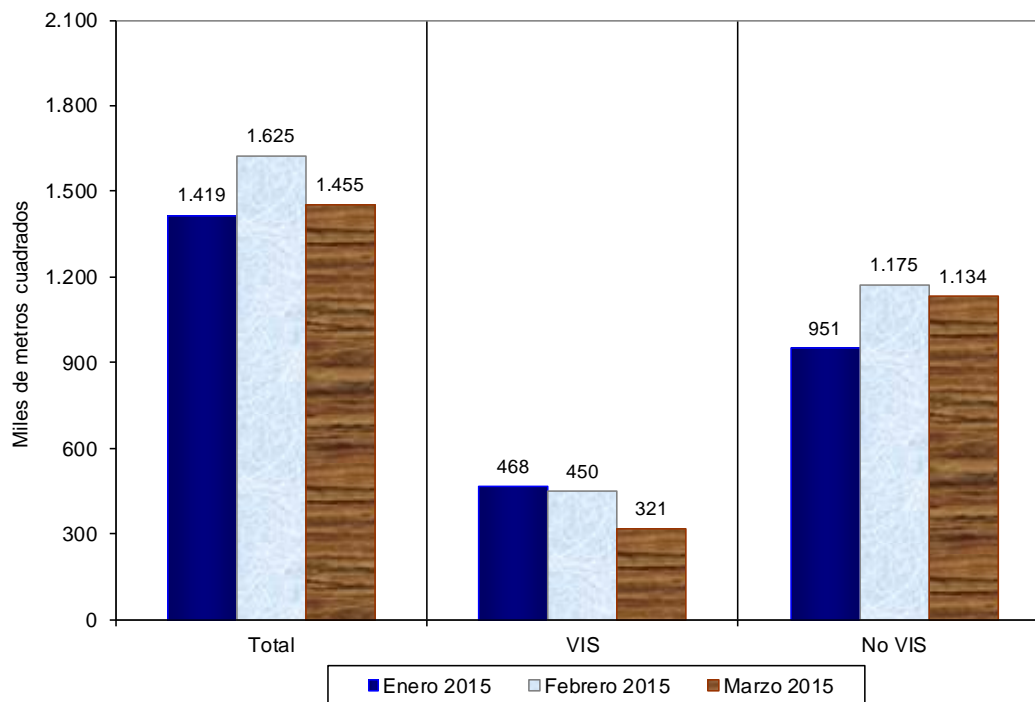

Fuente: DANE – Estadísticas de Edificación Licencias de Construcción

NOTA: La diferencia en la suma de las variables, obedece al sistema de aproximación en el nivel de dígitos trabajados

El área autorizada para vivienda en el mes de marzo de 2015 disminuyó 10,5% con respecto al área aprobada durante el mes de febrero del mismo año. Este resultado se explica por la reducción de 28,7% en el área aprobada para vivienda de interés social, que pasó de 450.371 m² en febrero de 2015 a 321.059 m² en marzo del mismo año. La vivienda diferente de interés social disminuyó 3,5% durante el mismo período (gráficos 40, 41 y anexo A22).

Gráfico 41

Variación mensual del área aprobada para vivienda

88 municipios

Marzo (2012 – 2015)

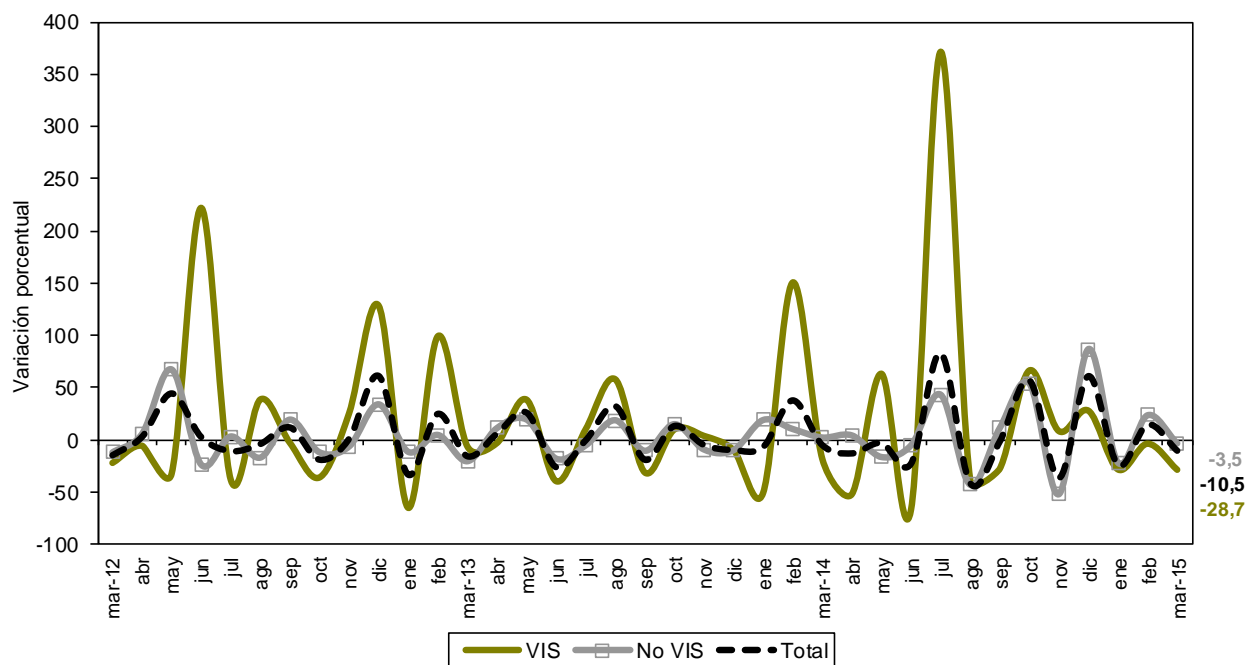

Fuente: DANE – Estadísticas de Edificación Licencias de Construcción

NOTA: La diferencia en la suma de las variables, obedece al sistema de aproximación en el nivel de dígitos trabajados

Las unidades aprobadas para vivienda pasaron de 17.338 en febrero de 2015 a 15.051 en marzo de 2015. Esto significó una reducción de 13,2%, explicado por el decrecimiento de 28,2% en las unidades aprobadas para la construcción de vivienda de interés social, que pasaron de 7.473 unidades en febrero de 2015 a 5.365 unidades en marzo de 2015.

Asimismo, las unidades de vivienda diferente de interés social disminuyeron 1,8% en el período de referencia (gráfico 42 y anexo A22).

Gráfico 42

Variación mensual del número de unidades aprobadas para vivienda
88 municipios
Marzo (2012 – 2015)

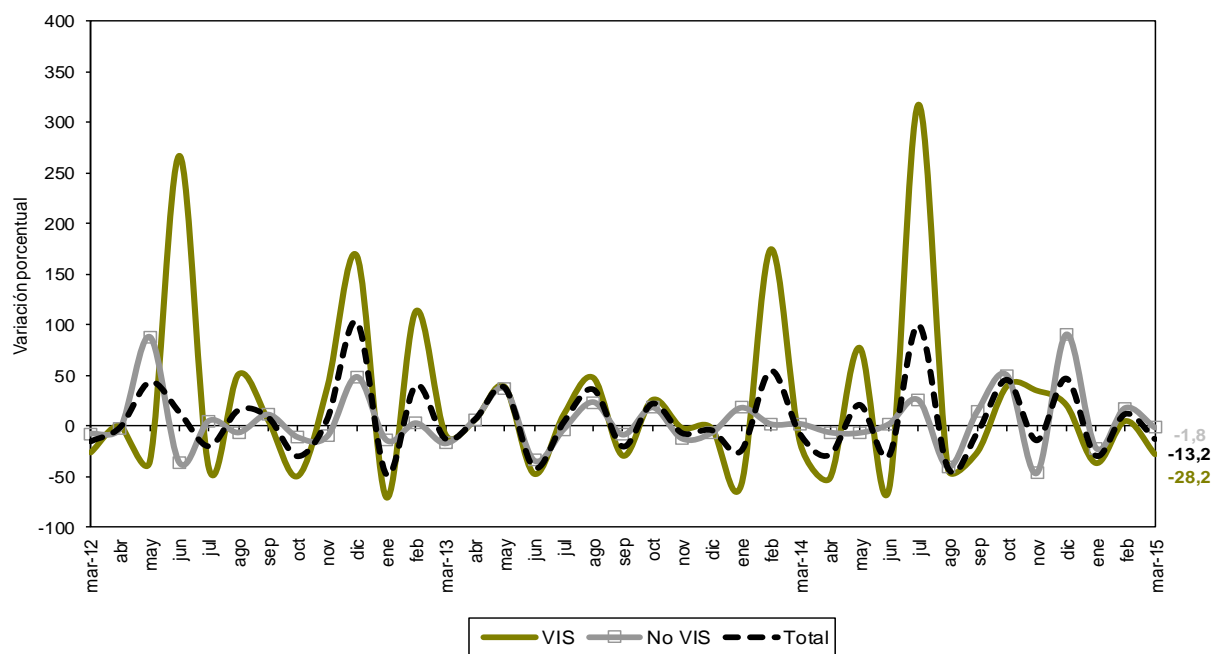

Fuente: DANE – Estadísticas de Edificación Licencias de Construcción

NOTA: La diferencia en la suma de las variables, obedece al sistema de aproximación en el nivel de dígitos trabajados



*Para contactar a la oficina de prensa escribanos a **oprensa@dane.gov.co**, o comuníquese con la Oficina de Prensa al teléfono 5 97 83 00 Extensiones 2515 y 2366*

*Para consultas adicionales escribanos a **contacto@dane.gov.co***

*Departamento Administrativo Nacional de Estadística (DANE)
Bogotá, D.C. – Colombia*

www.dane.gov.co

FICHA METODOLÓGICA

Objetivo: conocer el potencial de la actividad edificadora del país, con base en las licencias de construcción.

Alcance: los metros cuadrados aprobados según licencias de construcción.

Tipo de investigación: encuesta de autodiligenciamiento.

Fuentes: entidades encargadas de estudiar y expedir licencias de construcción. Curadurías urbanas en los municipios que cuentan con esta figura y en caso contrario, oficinas de planeación o equivalentes.

Indicador de Cobertura*: de las 124 fuentes con las que cuenta la investigación, 120 registraron metros cuadrados licenciados mientras que 4 presentaron Certificado de No Movimiento, lo que representa un indicador de cobertura de 100%.

Periodicidad: mensual.

Cobertura geográfica: los resultados que se presentan en este boletín cubren 88 municipios: Antioquia: Medellín, Barbosa, Bello, Caldas, Copacabana, Envigado, Girardota, Itagüí, La Estrella, Rionegro, Sabaneta y Yarumal; Atlántico: Barranquilla, Malambo, Puerto Colombia y Soledad; Bogotá; Bolívar: Cartagena y Magangué; Boyacá: Tunja, Chiquinquirá, Duitama y Sogamoso; Caldas: Manizales, La Dorada y Villamaría; Caquetá: Florencia; Cauca: Popayán; Cesar: Valledupar; Córdoba: Montería; Cundinamarca: Cajicá, Chía, Cota, Facatativá, Funza, Fusagasugá, Girardot, La Calera, Madrid, Mosquera, Sibaté, Soacha, Sopó, Tabio, Tenjo, Tocancipá y Zipaquirá; Chocó: Quibdó; Huila: Neiva, Garzón y Pitalito; La Guajira: Riohacha; Magdalena: Santa Marta; Meta: Villavicencio; Nariño: Pasto e Ipiales; Norte de Santander: Cúcuta, El Zulia, Los Patios, Ocaña y Villa del Rosario; Quindío: Armenia y Calarcá; Risaralda: Pereira, Dosquebradas y Santa Rosa de Cabal; Santander: Bucaramanga, Barrancabermeja, Floridablanca, Girón, Piedecuesta, San Gil y Socorro; Sucre: Sincelejo; Tolima: Ibagué, Espinal, Honda y Líbano; Valle del Cauca: Cali, Buenaventura, Buga, Cartago, Jamundí, Palmira, Tuluá y Yumbo; Arauca: Arauca; Casanare: Yopal.

Nota: en este boletín se divulgan estadísticas preliminares para el último año de referencia y definitivas para los períodos anteriores.

* El indicador de cobertura es el porcentaje de las fuentes que suministraron la información de Licencias de Construcción en el periodo de referencia sobre la totalidad de las fuentes que comprenden la cobertura de 88 municipios.

Variaciones analizadas

Variación anual: variación porcentual calculada entre el mes del año en referencia (i,t) y el mismo mes del año anterior (i,t-1).

$$r_{i,t,t-1} = \left(\frac{X_{i,t}}{X_{i,t-1}} - 1 \right) * 100$$

Variación acumulada en lo corrido del año: variación porcentual calculada entre lo transcurrido desde enero hasta el mes de referencia del año (Enero hasta i,t) y lo transcurrido en igual período del año anterior (Enero hasta i,t-1).

$$r_{i,t,t-1} = \left(\frac{X_{i,t}}{X_{i,t-1}} - 1 \right) * 100$$

Variación acumulada anual: variación porcentual calculada entre el acumulado de los últimos doce meses con relación al mes del año en referencia (i,t) y el acumulado de igual período del año inmediatamente anterior (i,t-1).

$$r_{i,t,t-1} = \left(\frac{X_{i,t}}{X_{i,t-1}} - 1 \right) * 100$$

Variación Mensual: variación porcentual calculada entre el mes de referencia (i,t) y el mes inmediatamente anterior (i,t-1)

$$r_{i,t,t-1} = \left(\frac{X_{i,t}}{X_{i,t-1}} - 1 \right) * 100$$

donde,

$X_{i,t}$ = metros cuadrados aprobados bajo licencia o el número de unidades licenciadas, en el período de referencia (t).

$X_{i,t-1}$ = metros cuadrados aprobados bajo licencia o el número de unidades licenciadas, en el mismo período del año anterior (t-1)

A1 Evolución de la actividad edificadora, según licencias aprobadas

88 municipios

Marzo (2012-2015)

Años	Metros cuadrados			Anual	Variaciones (%)		
	Marzo	Enero - marzo	Doce meses a Marzo		Enero - marzo	Doce meses a Marzo	Mensual
Total							
2012	1.425.267	4.652.323	24.231.532	-39,8	-23,3	13,0	-17,5
2013	1.843.902	6.143.651	22.715.221	29,4	32,1	-6,3	-16,4
2014	2.324.692	6.422.550	24.874.470	26,1	4,5	9,5	3,5
2015	2.031.934	6.022.503	24.793.887	-12,6	-6,2	-0,3	-5,4
Vivienda							
2012	1.032.415	3.405.460	19.123.949	-42,1	-24,9	17,3	-14,8
2013	1.384.887	4.345.366	17.178.900	34,1	27,6	-10,2	-15,7
2014	1.707.917	4.814.918	18.676.571	23,3	10,8	8,7	-5,1
2015	1.455.115	4.499.137	17.791.290	-14,8	-6,6	-4,7	-10,5
Otros destinos							
2012	392.852	1.246.863	5.107.583	-32,7	-18,9	-0,9	-23,8
2013	459.015	1.798.285	5.536.321	16,8	44,2	8,4	-18,4
2014	616.775	1.607.632	6.197.899	34,4	-10,6	11,9	38,4
2015	576.819	1.523.366	7.002.597	-6,5	-5,2	13,0	10,5

FUENTE: DANE

A2 Área total aprobada en 88 municipios, según departamentos y Bogotá

Febrero 2015 - marzo 2015

Departamentos y Bogotá	Metros cuadrados			
	Febrero 2015		Marzo 2015	
	Vivienda	Total	Vivienda	Total
Antioquia	174.763	219.515	134.091	165.917
Arauca	1.718	1.892	1.891	2.156
Atlántico	83.433	148.600	182.085	212.067
Bogotá D.C.	431.142	614.565	239.045	384.763
Bolívar	2.955	9.030	70.706	141.939
Boyacá	79.435	89.612	55.676	64.596
Caldas	16.866	19.593	30.592	33.799
Caquetá	2.412	2.579	1.501	1.959
Casanare	13.787	17.960	7.647	10.918
Cauca	7.797	14.982	8.162	11.383
Cesar	4.275	5.749	22.342	22.861
Córdoba	19.196	21.574	21.322	23.753
Cundinamarca	143.246	176.968	180.386	311.560
Chocó	1.183	1.183	-	-
Huila	17.714	44.742	17.684	18.631
La Guajira	1.096	4.063	1.536	2.563
Magdalena	45.853	71.545	1.973	13.904
Meta	13.418	20.999	16.355	19.151
Nariño	19.947	23.546	91.855	109.918
Norte de Stder	28.071	34.654	15.045	24.973
Quindío	7.134	10.566	20.401	21.819
Risaralda	9.875	12.101	26.790	38.272
Santander	288.449	309.480	91.318	104.307
Sucre	2.667	4.026	5.340	16.821
Tolima	86.237	103.722	45.235	47.297
Valle del Cauca	122.304	163.909	166.137	226.607
Total	1.624.973	2.147.155	1.455.115	2.031.934

FUENTE: DANE

NOTA: La diferencia en la suma de las variables, obedece al sistema de aproximación en el nivel de dígitos trabajados

**A3 Variación mensual del área total aprobada en 88 municipios,
según departamentos y Bogotá
Febrero 2015 - marzo 2015**

Departamentos y Bogotá	Variación mensual (%)		Contribución a la variación	
	Vivienda	Total	Vivienda	Total
Antioquia	-23,3	-24,4	-2,5	-2,5
Arauca	10,1	14,0	0,0	0,0
Atlántico	118,2	42,7	6,1	3,0
Bogotá D.C.	-44,6	-37,4	-11,8	-10,7
Bolívar	2.292,8	1.471,9	4,2	6,2
Boyacá	-29,9	-27,9	-1,5	-1,2
Caldas	81,4	72,5	0,8	0,7
Caquetá	-37,8	-24,0	-0,1	0,0
Casanare	-44,5	-39,2	-0,4	-0,3
Cauca	4,7	-24,0	0,0	-0,2
Cesar	422,6	297,7	1,1	0,8
Córdoba	11,1	10,1	0,1	0,1
Cundinamarca	25,9	76,1	2,3	6,3
Chocó	-100,0	-100,0	-0,1	-0,1
Huila	-0,2	-58,4	0,0	-1,2
La Guajira	40,1	-36,9	0,0	-0,1
Magdalena	-95,7	-80,6	-2,7	-2,7
Meta	21,9	-8,8	0,2	-0,1
Nariño	360,5	366,8	4,4	4,0
Norte de Stder	-46,4	-27,9	-0,8	-0,5
Quindío	186,0	106,5	0,8	0,5
Risaralda	171,3	216,3	1,0	1,2
Santander	-68,3	-66,3	-12,1	-9,6
Sucre	100,2	317,8	0,2	0,6
Tolima	-47,5	-54,4	-2,5	-2,6
Valle del Cauca	35,8	38,3	2,7	2,9
Total	-10,5	-5,4	-10,5	-5,4

FUENTE: DANE

A4 Área total aprobada para vivienda, en 88 municipios según departamentos y Bogotá

Departamentos y Bogotá	Marzo 2015		
	Mes	Año corrido	Metros cuadrados Doce meses
Antioquia	134.091	542.939	2.333.453
Arauca	1.891	4.430	43.306
Atlántico	182.085	357.301	1.842.116
Bogotá	239.045	854.186	3.147.404
Bolívar	70.706	82.725	520.847
Boyacá	55.676	205.619	626.564
Caldas	30.592	51.100	226.842
Caquetá	1.501	5.095	39.631
Casanare	7.647	31.870	188.385
Cauca	8.162	22.374	177.984
Cesar	22.342	35.733	181.964
Córdoba	21.322	45.310	228.455
Cundinamarca	180.386	688.096	1.977.520
Chocó	0	2.058	12.333
Huila	17.684	61.055	301.865
La Guajira	1.536	8.510	34.318
Magdalena	1.973	64.297	231.925
Meta	16.355	45.971	309.514
Nariño	91.855	167.197	449.980
Norte de Stder	15.045	51.430	353.491
Quindío	20.401	44.240	255.606
Risaralda	26.790	65.419	545.844
Santander	91.318	425.346	1.463.403
Sucre	5.340	24.581	97.492
Tolima	45.235	244.563	707.413
Valle del Cauca	166.137	367.692	1.493.635
Total	1.455.115	4.499.137	17.791.290

FUENTE: DANE

A5 Variación porcentual del área aprobada para vivienda en 88 municipios, según departamentos y Bogotá

Departamentos y Bogotá	Marzo 2015			
	Anual	Año corrido	Doce meses a Marzo	Porcentaje Mensual
Antioquia	-48,3	-17,9	3,6	-23,3
Arauca	-38,4	-28,3	110,6	10,1
Atlántico	368,5	21,7	74,4	118,2
Bogotá	-60,7	-43,4	-32,4	-44,6
Bolívar	-39,2	-67,7	3,0	2.292,8
Boyacá	2,3	27,8	-7,3	-29,9
Caldas	84,8	-36,8	-32,2	81,4
Caquetá	-62,2	-48,7	-16,1	-37,8
Casanare	-29,7	19,5	100,1	-44,5
Cauca	-41,3	-32,4	-16,0	4,7
Cesar	868,4	308,3	49,4	422,6
Córdoba	318,0	155,6	-19,1	11,1
Cundinamarca	66,0	44,0	3,2	25,9
Chocó	-100,0	-54,2	-49,1	-100,0
Huila	80,7	-20,0	-43,9	-0,2
La Guajira	-20,1	61,3	-64,5	40,1
Magdalena	190,1	1.463,3	40,8	-95,7
Meta	-79,9	-54,0	-27,9	21,9
Nariño	3,6	24,9	5,4	360,5
Norte de Stder	-41,9	3,1	-10,0	-46,4
Quindío	362,2	-65,2	-42,7	186,0
Risaralda	-44,9	-33,4	2,7	171,3
Santander	33,3	68,4	13,6	-68,3
Sucre	-9,0	-71,6	-72,3	100,2
Tolima	19,8	185,9	29,2	-47,5
Valle del Cauca	82,0	47,5	18,0	35,8
Total	-14,8	-6,6	-4,7	-10,5

FUENTE: DANE

**A6 Área total aprobada en 88 municipios,
según departamentos y Bogotá**

Departamentos y Bogotá	Metros cuadrados			
	Marzo 2014		Marzo 2015	
	Vivienda	Total	Vivienda	Total
Antioquia	259.137	303.061	134.091	165.917
Arauca	3.072	3.072	1.891	2.156
Atlántico	38.865	68.649	182.085	212.067
Bogotá D.C.	608.810	853.658	239.045	384.763
Bolívar	116.275	135.993	70.706	141.939
Boyacá	54.405	57.685	55.676	64.596
Caldas	16.554	26.516	30.592	33.799
Caquetá	3.973	4.137	1.501	1.959
Casanare	10.870	14.578	7.647	10.918
Cauca	13.913	20.227	8.162	11.383
Cesar	2.307	6.070	22.342	22.861
Córdoba	5.101	11.226	21.322	23.753
Cundinamarca	108.658	139.560	180.386	311.560
Chocó	1.277	1.553	-	-
Huila	9.786	93.990	17.684	18.631
La Guajira	1.922	1.922	1.536	2.563
Magdalena	680	781	1.973	13.904
Meta	81.319	85.093	16.355	19.151
Nariño	88.698	91.022	91.855	109.918
Norte de Stder	25.891	27.057	15.045	24.973
Quindío	4.414	11.721	20.401	21.819
Risaralda	48.586	49.048	26.790	38.272
Santander	68.509	97.229	91.318	104.307
Sucre	5.869	7.375	5.340	16.821
Tolima	37.763	50.586	45.235	47.297
Valle del Cauca	91.263	162.883	166.137	226.607
Total	1.707.917	2.324.692	1.455.115	2.031.934

FUENTE: DANE

**A7 Variación anual del área total aprobada en 88 municipios,
según departamentos y Bogotá**

Departamentos y Bogotá	Variación anual		Contribución a la variación	
	Marzo (2014 - 2015)			
	Vivienda	Total	Vivienda	Total
Antioquia	-48,3	-45,3	-7,3	-5,9
Arauca	-38,4	-29,8	-0,1	0,0
Atlántico	368,5	208,9	8,4	6,2
Bogotá D.C.	-60,7	-54,9	-21,7	-20,2
Bolívar	-39,2	4,4	-2,7	0,3
Boyacá	2,3	12,0	0,1	0,3
Caldas	84,8	27,5	0,8	0,3
Caquetá	-62,2	-52,6	-0,1	-0,1
Casanare	-29,7	-25,1	-0,2	-0,2
Cauca	-41,3	-43,7	-0,3	-0,4
Cesar	868,4	276,6	1,2	0,7
Córdoba	318,0	111,6	0,9	0,5
Cundinamarca	66,0	123,2	4,2	7,4
Chocó	-100,0	-100,0	-0,1	-0,1
Huila	80,7	-80,2	0,5	-3,2
La Guajira	-20,1	33,4	0,0	0,0
Magdalena	190,1	1.680,3	0,1	0,6
Meta	-79,9	-77,5	-3,8	-2,8
Nariño	3,6	20,8	0,2	0,8
Norte de Stder	-41,9	-7,7	-0,6	-0,1
Quindío	362,2	86,2	0,9	0,4
Risaralda	-44,9	-22,0	-1,3	-0,5
Santander	33,3	7,3	1,3	0,3
Sucre	-9,0	128,1	0,0	0,4
Tolima	19,8	-6,5	0,4	-0,1
Valle del Cauca	82,0	39,1	4,4	2,7
Total	-14,8	-12,6	-14,8	-12,6

FUENTE: DANE

NOTA: La diferencia en la suma de las variables, obedece al sistema de aproximación en el nivel de dígitos trabajados

**A8 Área total aprobada en 88 municipios,
según departamentos y Bogotá
Acumulado año corrido a marzo
2014 - 2015**

Departamentos y Bogotá	Enero - marzo			
	2014		2015	
	Vivienda	Total	Vivienda	Total
Antioquia	661.645	803.845	542.939	674.602
Arauca	6.176	22.559	4.430	5.192
Atlántico	293.616	394.451	357.301	464.280
Bogotá D.C.	1.508.514	2.089.813	854.186	1.226.620
Bolívar	256.101	376.246	82.725	177.216
Boyacá	160.933	185.403	205.619	230.086
Caldas	80.831	102.031	51.100	57.856
Caquetá	9.934	10.180	5.095	5.890
Casanare	26.668	57.562	31.870	73.066
Cauca	33.121	45.060	22.374	39.012
Cesar	8.751	57.096	35.733	38.203
Córdoba	17.730	29.150	45.310	57.477
Cundinamarca	477.876	593.580	688.096	947.683
Chocó	4.497	9.236	2.058	2.058
Huila	76.356	164.433	61.055	90.358
La Guajira	5.276	5.815	8.510	13.926
Magdalena	4.113	6.496	64.297	103.610
Meta	99.854	113.179	45.971	65.144
Nariño	133.830	140.407	167.197	192.430
Norte de Stder	49.874	56.729	51.430	71.429
Quindío	126.948	141.423	44.240	54.039
Risaralda	98.261	115.600	65.419	81.953
Santander	252.537	305.253	425.346	528.936
Sucre	86.671	93.324	24.581	42.308
Tolima	85.541	108.727	244.563	280.725
Valle del Cauca	249.264	394.952	367.692	498.404
Total	4.814.918	6.422.550	4.499.137	6.022.503

FUENTE: DANE

**A9 Variación del área total aprobada en 88 municipios,
según departamentos y Bogotá
Acumulado año corrido a marzo
2014 - 2015**

Departamentos y Bogotá	Variación acumulada año corrido (%)		Contribución a la variación (puntos porcentuales)	
	Vivienda	Total	Vivienda	Total
	Antioquia	-17,9	-16,1	-2,5
Arauca	-28,3	-77,0	0,0	-0,3
Atlántico	21,7	17,7	1,3	1,1
Bogotá D.C.	-43,4	-41,3	-13,6	-13,4
Bolívar	-67,7	-52,9	-3,6	-3,1
Boyacá	27,8	24,1	0,9	0,7
Caldas	-36,8	-43,3	-0,6	-0,7
Caquetá	-48,7	-42,1	-0,1	-0,1
Casanare	19,5	26,9	0,1	0,2
Cauca	-32,4	-13,4	-0,2	-0,1
Cesar	308,3	-33,1	0,6	-0,3
Córdoba	155,6	97,2	0,6	0,4
Cundinamarca	44,0	59,7	4,4	5,5
Chocó	-54,2	-77,7	-0,1	-0,1
Huila	-20,0	-45,0	-0,3	-1,2
La Guajira	61,3	139,5	0,1	0,1
Magdalena	1.463,3	1.495,0	1,2	1,5
Meta	-54,0	-42,4	-1,1	-0,7
Nariño	24,9	37,1	0,7	0,8
Norte de Stder	3,1	25,9	0,0	0,2
Quindío	-65,2	-61,8	-1,7	-1,4
Risaralda	-33,4	-29,1	-0,7	-0,5
Santander	68,4	73,3	3,6	3,5
Sucre	-71,6	-54,7	-1,3	-0,8
Tolima	185,9	158,2	3,3	2,7
Valle del Cauca	47,5	26,2	2,5	1,6
Total	-6,6	-6,2	-6,6	-6,2

FUENTE: DANE

NOTA: La diferencia en la suma de las variables, obedece al sistema de aproximación en el nivel de dígitos trabajados

A10 Área total aprobada para total y vivienda en 88 municipios, según departamentos y Bogotá

Doce meses a Marzo

2014-2015

Metros cuadrados

Departamentos y Bogotá	Doce meses a Marzo			
	2014		2015	
	Vivienda	Total	Vivienda	Total
Antioquia	2.252.459	2.843.138	2.333.453	2.994.608
Arauca	20.559	49.435	43.306	51.164
Atlántico	1.056.130	1.397.125	1.842.116	2.179.666
Bogotá D.C.	4.654.372	6.750.466	3.147.404	5.361.926
Bolívar	505.826	883.362	520.847	897.829
Boyacá	675.629	764.442	626.564	714.615
Caldas	334.574	441.278	226.842	367.296
Caquetá	47.249	55.884	39.631	49.997
Casanare	94.132	163.565	188.385	282.229
Cauca	211.844	263.535	177.984	299.514
Cesar	121.818	188.159	181.964	262.967
Córdoba	282.476	309.365	228.455	326.610
Cundinamarca	1.915.915	2.717.641	1.977.520	3.058.249
Chocó	24.231	36.545	12.333	15.388
Huila	537.693	716.625	301.865	376.219
La Guajira	96.796	104.346	34.318	91.603
Magdalena	164.670	248.949	231.925	309.528
Meta	429.561	516.508	309.514	471.763
Nariño	426.867	516.716	449.980	544.805
Norte de Stder	392.750	448.046	353.491	427.142
Quindío	446.348	496.265	255.606	296.443
Risaralda	531.523	638.797	545.844	671.487
Santander	1.288.149	1.552.270	1.463.403	1.793.191
Sucre	351.422	386.814	97.492	143.088
Tolima	547.656	661.743	707.413	847.060
Valle del Cauca	1.265.922	1.723.451	1.493.635	1.959.500
Total	18.676.571	24.874.470	17.791.290	24.793.887

FUENTE: DANE

A11 Variación del área aprobada total y vivienda en 88 municipios, según departamentos y Bogotá

Doce meses a Marzo

2014-2015

Departamentos y Bogotá	Variación doce meses (%)		Contribución a la variación (Puntos Porcentuales)	
	Vivienda	Total	Vivienda	Total
	Antioquia	3,6	5,3	0,4
Arauca	110,6	3,5	0,1	0,0
Atlántico	74,4	56,0	4,2	3,1
Bogotá D.C.	-32,4	-20,6	-8,1	-5,6
Bolívar	3,0	1,6	0,1	0,1
Boyacá	-7,3	-6,5	-0,3	-0,2
Caldas	-32,2	-16,8	-0,6	-0,3
Caquetá	-16,1	-10,5	0,0	0,0
Casanare	100,1	72,5	0,5	0,5
Cauca	-16,0	13,7	-0,2	0,1
Cesar	49,4	39,8	0,3	0,3
Córdoba	-19,1	5,6	-0,3	0,1
Cundinamarca	3,2	12,5	0,3	1,4
Chocó	-49,1	-57,9	-0,1	-0,1
Huila	-43,9	-47,5	-1,3	-1,4
La Guajira	-64,5	-12,2	-0,3	-0,1
Magdalena	40,8	24,3	0,4	0,2
Meta	-27,9	-8,7	-0,6	-0,2
Nariño	5,4	5,4	0,1	0,1
Norte de Stder	-10,0	-4,7	-0,2	-0,1
Quindío	-42,7	-40,3	-1,0	-0,8
Risaralda	2,7	5,1	0,1	0,1
Santander	13,6	15,5	0,9	1,0
Sucre	-72,3	-63,0	-1,4	-1,0
Tolima	29,2	28,0	0,9	0,7
Valle del Cauca	18,0	13,7	1,2	0,9
Total	-4,7	-0,3	-4,7	-0,3

FUENTE: DANE.

A12 Área aprobada bajo licencias de construcción en 88 municipios, según destinos

Febrero 2015 - marzo 2015

Destinos	Metros cuadrados		Variación mensual (%)	Contribución a la variación (puntos porcentuales)
	Febrero 2015	Marzo 2015		
Vivienda	1.624.973	1.455.115	-10,5	-7,9
Industria	38.579	37.093	-3,9	-0,1
Oficina	95.494	39.533	-58,6	-2,6
Bodega	71.674	117.665	64,2	2,1
Comercio	165.543	236.712	43,0	3,3
Hotel	32.185	25.715	-20,1	-0,3
Educación	28.814	53.245	84,8	1,1
Hospital	69.494	13.946	-79,9	-2,6
Administración pública	14.201	11.007	-22,5	-0,1
Religioso	1.441	3.134	117,5	0,1
Social-recreacional	4.613	23.598	411,6	0,9
Otro ¹	144	15.171	10435,4	0,7
Total	2.147.155	2.031.934	-5,4	-5,4

FUENTE: DANE

¹ Otro incluye destinos no residenciales como parqueaderos y caballerizas.

A13 Área aprobada bajo licencias de construcción en 88 municipios, según destinos

Marzo (2014 - 2015)

Destinos	Metros cuadrados		Variación anual (%)	Contribución a la variación (puntos)
	2014	2015		
Vivienda	1.707.917	1.455.115	-14,8	-10,9
Industria	26.858	37.093	38,1	0,4
Oficina	147.054	39.533	-73,1	-4,6
Bodega	37.262	117.665	215,8	3,5
Comercio	275.530	236.712	-14,1	-1,7
Hotel	30.529	25.715	-15,8	-0,2
Educación	30.518	53.245	74,5	1,0
Hospital	56.046	13.946	-75,1	-1,8
Administración pública	1.094	11.007	906,1	0,4
Religioso	5.042	3.134	-37,8	-0,1
Social-recreacional	6.842	23.598	244,9	0,7
Otro ¹	-	15.171	*	0,7
Total	2.324.692	2.031.934	-12,6	-12,6

FUENTE: DANE

¹ Otro incluye destinos no residenciales como parqueaderos y caballerizas.

- Sin Movimiento

* Cálculo matemático indeterminado

A14 Área aprobada en licencias de construcción en 88 municipios, según destinos

Acumulado año corrido a Marzo
2014 - 2015

Destinos	Enero - marzo (metros cuadrados)		Variación año corrido (%)	Contribución a la variación (puntos porcentuales)
	2014	2015		
Vivienda	4.814.918	4.499.137	-6,6	-4,9
Industria	107.899	156.247	44,8	0,8
Oficina	371.874	146.309	-60,7	-3,5
Bodega	101.811	248.478	144,1	2,3
Comercio	611.380	533.055	-12,8	-1,2
Hotel	152.808	84.223	-44,9	-1,1
Educación	90.599	142.299	57,1	0,8
Hospital	114.443	94.533	-17,4	-0,3
Administración pública	30.638	54.832	79,0	0,4
Religioso	16.478	10.288	-37,6	-0,1
Social-recreacional	9.330	37.787	305,0	0,4
Otro ¹	372	15.315	4.016,9	0,2
Total	6.422.550	6.022.503	-6,2	-6,2

FUENTE: DANE

¹ Otro incluye destinos no residenciales como parqueaderos y caballerizas.

A15 Área aprobada en licencias de construcción en 88 municipios, según destinos

Doce meses a marzo
2014 - 2015

Destinos	Doce meses (metros cuadrados)		Variación doce meses (%)	Contribución a la variación (puntos porcentuales)
	2014	2015		
Vivienda	18.676.571	17.791.290	-4,7	-3,6
Industria	564.095	600.133	6,4	0,1
Oficina	1.098.770	1.709.559	55,6	2,5
Bodega	656.335	903.178	37,6	1,0
Comercio	2.108.073	2.178.016	3,3	0,3
Hotel	448.772	335.742	-25,2	-0,5
Educación	520.928	557.280	7,0	0,1
Hospital	408.388	406.677	-0,4	0,0
Administración pública	221.382	112.584	-49,1	-0,4
Religioso	86.856	49.444	-43,1	-0,2
Social-recreacional	81.320	125.346	54,1	0,2
Otro ¹	2.980	24.638	726,8	0,1
Total	24.874.470	24.793.887	-0,3	-0,3

FUENTE: DANE

¹ Otro incluye destinos no residenciales como parqueaderos y caballerizas.

A16 Área total aprobada para vivienda en 88 municipios según departamentos y Bogotá

Departamentos y Bogotá	Metros cuadrados					
	Vivienda de interés social			Vivienda diferente de VIS		
	Total	Casas	Aptos.	Total	Casas	Aptos.
Antioquia	26.850	13.658	13.192	107.241	12.010	95.231
Arauca	-	-	-	1.891	1.891	-
Atlántico	45.986	13.681	32.305	136.099	12.213	123.886
Bogotá	55.131	12.990	42.141	183.914	73.147	110.767
Bolívar	43.424	43.424	-	27.282	2.092	25.190
Boyacá	11.180	9.136	2.044	44.496	13.541	30.955
Caldas	1.175	-	1.175	29.417	2.635	26.782
Caquetá	1.012	1.012	-	489	489	-
Casanare	537	537	-	7.110	5.383	1.727
Cauca	-	-	-	8.162	5.973	2.189
Cesar	1.885	1.885	-	20.457	14.697	5.760
Córdoba	90	90	-	2.1232	4.447	16.785
Cundinamarca	74.913	20.302	54.611	105.473	59.358	46.115
Chocó	-	-	-	-	-	-
Huila	188	188	-	17.496	11.972	5.524
La Guajira	-	-	-	1.536	754	782
Magdalena	-	-	-	1.973	652	1.321
Meta	-	-	-	16.355	16.355	-
Nariño	-	-	-	91.855	5.013	86.842
Norte de Stder	5.424	5.424	-	9.621	6.517	3.104
Quindío	770	-	770	19.631	5.300	14.331
Risaralda	483	483	-	26.307	15.860	10.447
Santander	6.175	4.764	1.411	85.143	14.224	70.919
Sucre	1.800	1.800	-	3.540	2.544	996
Tolima	12.502	12.146	356	32.733	12.840	19.893
Valle del Cauca	31.534	26.999	4.535	134.603	29.309	105.294
Total	321.059	168.519	152.540	1.134.056	329.216	804.840

FUENTE: DANE

- Sin Movimiento

A17 Unidades de vivienda a construir en 88 municipios, según departamentos y Bogotá

Departamentos y Bogotá	Unidades de vivienda a construir					
	Vivienda de interés social			Vivienda diferente de VIS		
	Total	Casas	Aptos.	Total	Casas	Aptos.
Antioquia	415	177	238	780	73	707
Arauca	-	-	-	16	16	-
Atlántico	776	289	487	962	93	869
Bogotá	887	160	727	1.396	502	894
Bolívar	650	650	-	181	15	166
Boyacá	170	144	26	418	130	288
Caldas	17	-	17	204	10	194
Caquetá	12	12	-	2	2	-
Casanare	12	12	-	59	47	12
Cauca	-	-	-	106	79	27
Cesar	12	12	-	249	169	80
Córdoba	3	3	-	64	36	28
Cundinamarca	1.334	314	1.020	1.177	499	678
Chocó	-	-	-	-	-	-
Huila	3	3	-	187	108	79
La Guajira	-	-	-	16	7	9
Magdalena	-	-	-	22	6	16
Meta	-	-	-	105	105	-
Nariño	-	-	-	1.211	41	1.170
Norte de Stder	113	113	-	78	51	27
Quindío	9	-	9	127	36	91
Risaralda	7	7	-	286	183	103
Santander	99	69	30	805	146	659
Sucre	36	36	-	42	30	12
Tolima	248	243	5	232	80	152
Valle del Cauca	562	498	64	961	240	721
Total	5.365	2.742	2.623	9.686	2.704	6.982

FUENTE: DANE

- Sin Movimiento

A20 Área total aprobada para vivienda en 88 municipios, según departamentos y Bogotá Doce meses a marzo

Departamentos y Bogotá	Metros cuadrados					
	Vivienda de interés social			Vivienda diferente de VIS		
	Total	Casas	Aptos.	Total	Casas	Aptos.
Antioquia	273.151	23.239	249.912	2.060.302	327.078	1.733.224
Arauca	29.714	8.041	2.1673	13.592	12.413	1.179
Atlántico	526.618	87.135	439.483	1.315.498	140.811	1.174.687
Bogotá	1.071.851	128.995	942.856	2.075.553	257.060	1.818.493
Bolívar	245.863	186.625	59.238	274.984	50.161	224.823
Boyacá	100.829	15.650	85.179	525.735	151.176	374.559
Caldas	35.830	1.210	34.620	191.012	88.338	102.674
Caquetá	3.992	3.992	-	35.639	21.859	13.780
Casanare	51.528	46.139	5.389	136.857	77.584	59.273
Cauca	26.842	26.474	368	151.142	93.361	57.781
Cesar	22.186	22.186	-	159.778	120.231	39.547
Córdoba	26.125	25.984	141	202.330	89.907	112.423
Cundinamarca	847.127	92.586	754.541	1.130.393	675.344	455.049
Chocó	1.564	1.564	-	10.769	6.032	4.737
Huila	58.696	4.736	53.960	243.169	136.304	106.865
La Guajira	1.033	1.033	-	33.285	20.413	12.872
Magdalena	32.025	2.610	29.415	199.900	66.585	133.315
Meta	89.557	60.133	29.424	219.957	160.684	59.273
Nariño	82.194	15.502	66.692	367.786	91.253	276.533
Norte de Stder	191.564	59.529	132.035	161.927	94.884	67.043
Quindío	158.834	8.821	150.013	96.772	54.395	42.377
Risaralda	162.470	38.716	123.754	383.374	207.810	175.564
Santander	285.536	76.067	209.469	1.177.867	152.999	1.024.868
Sucre	3.916	3.916	-	93.576	28.005	65.571
Tolima	257.071	78.389	178.682	450.342	159.482	290.860
Valle del Cauca	394.880	158.606	236.274	1.098.755	406.747	692.008
Total	4.980.996	1.177.878	3.803.118	12.810.294	3.690.916	9.119.378

FUENTE: DANE
- Sin Movimiento

A21 Unidades de vivienda a construir en 88 municipios, según departamentos y Bogotá Doce meses a marzo

Departamentos y Bogotá	Unidades de vivienda a construir					
	Vivienda de interés social			Vivienda diferente de VIS		
	Total	Casas	Aptos.	Total	Casas	Aptos.
Antioquia	4.537	312	4.225	17.665	2.001	15.664
Arauca	545	123	422	125	110	15
Atlántico	10.260	1.707	8.553	7.881	915	6.966
Bogotá	18.253	1.825	16.428	15.331	1.841	13.490
Bolívar	4.054	3.326	728	1.834	336	1.498
Boyacá	1.569	194	1.375	5.013	1.324	3.689
Caldas	694	18	676	1.394	501	893
Caquetá	51	51	-	374	214	160
Casanare	999	951	48	1.053	583	470
Cauca	330	324	6	1.559	895	664
Cesar	226	226	-	1.649	1.257	392
Córdoba	603	601	2	971	469	502
Cundinamarca	14.036	1.406	12.630	9.945	4.868	5.077
Chocó	18	18	-	93	63	30
Huila	955	51	904	2.174	1.153	1.021
La Guajira	7	7	-	266	164	102
Magdalena	483	62	421	1.833	928	905
Meta	2.194	1.814	380	1.566	1.104	462
Nariño	1.487	207	1.280	4.002	764	3.238
Norte de Stder	3.540	1.174	2.366	1.689	916	773
Quindío	2.706	156	2.550	639	383	256
Risaralda	2.952	601	2.351	3.601	1.878	1.723
Santander	4.662	1.063	3.599	9.581	1.385	8.196
Sucre	82	82	-	792	293	499
Tolima	3.382	1.156	2.226	3.639	1.207	2.432
Valle del Cauca	7.072	2.966	4.106	8.722	3.376	5.346
Total	85.697	20.421	65.276	103.391	28.928	74.463

FUENTE: DANE
- Sin Movimiento

A22 Licencias aprobadas para vivienda, por tipo de vivienda
88 municipios
Marzo (2014 - 2015)

Período	Metros cuadrados aprobados								
	Total vivienda			Vivienda de interés social			Vivienda diferente de VIS		
	Total nacional	Casas	Aptos.	Total nacional	Casas	Aptos.	Total nacional	Casas	Aptos.
Febrero 2015	1.624.973	465.062	1.159.911	450.371	140.161	310.210	1.174.602	324.901	849.701
Marzo 2014	1.707.917	426.822	1.281.095	522.645	175.708	346.937	1.185.272	251.114	934.158
Marzo 2015	1.455.115	497.735	957.380	321.059	168.519	152.540	1.134.056	329.216	804.840
Año corrido 2014	4.814.918	959.057	3.855.861	1.417.439	277.025	1.140.414	3.397.479	682.032	2.715.447
Año corrido 2015	4.499.137	1.376.910	3.122.227	1.239.217	417.667	821.550	3.259.920	959.243	2.300.677
Doce meses a marzo 2014	18.676.571	4.943.454	13.733.117	6.409.369	1.635.736	4.773.633	12.267.202	3.307.718	8.959.484
Doce meses a marzo 2015	17.791.290	4.868.794	12.922.496	4.980.996	1.177.878	3.803.118	12.810.294	3.690.916	9.119.378
	Variaciones %								
Mensual	-10,5	7,0	-17,5	-28,7	20,2	-50,8	-3,5	1,3	-5,3
Anual	-14,8	16,6	-25,3	-38,6	-4,1	-56,0	-4,3	31,1	-13,8
Año corrido a marzo 2015	-6,6	43,6	-19,0	-12,6	50,8	-28,0	-4,0	40,6	-15,3
Doce meses a marzo 2015	-4,7	-1,5	-5,9	-22,3	-28,0	-20,3	4,4	11,6	1,8

Período	Número de viviendas por construir								
	Total vivienda			Vivienda de interés social			Vivienda diferente de VIS		
	Total nacional	Casas	Aptos.	Total nacional	Casas	Aptos.	Total nacional	Casas	Aptos.
Febrero 2015	17.338	4.597	12.741	7.473	2.268	5.205	9.865	2.329	7.536
Marzo 2014	18.234	5.421	12.813	8.919	3.455	5.464	9.315	1.966	7.349
Marzo 2015	15.051	5.446	9.605	5.365	2.742	2.623	9.686	2.704	6.982
Año corrido 2014	51.075	10.044	41.031	23.644	4.844	18.800	27.431	5.200	22.231
Año corrido 2015	47.895	14.066	33.829	19.969	6.756	13.213	27.926	7.310	20.616
Doce meses a Marzo 2014	211.796	55.226	156.570	109.099	28.888	80.211	102.697	26.338	76.359
Doce meses a Marzo 2015	189.088	49.349	139.739	85.697	20.421	65.276	103.391	28.928	74.463
	Variaciones %								
Mensual	-13,2	18,5	-24,6	-28,2	20,9	-49,6	-1,8	16,1	-7,4
Anual	-17,5	0,5	-25,0	-39,8	-20,6	-52,0	4,0	37,5	-5,0
Año corrido a Marzo 2015	-6,2	40,0	-17,6	-15,5	39,5	-29,7	1,8	40,6	-7,3
Doce meses a Marzo 2015	-10,7	-10,6	-10,7	-21,5	-29,3	-18,6	0,7	9,8	-2,5

FUENTE: DANE

A23 Área aprobada por departamentos y Bogotá, según destinos

88 municipios

Marzo 2015

Metros cuadrados

Departamentos y Bogotá	Vivienda	Industria	Oficina	Bodega	Comercio	Hotel	Educación	Hospital	Administración pública	Religioso	Social-recreacional	Otro ¹	Total
Antioquia	134.091	4.337	31	8.044	4.207	8.931	-	-	2.983	1.666	1.483	144	165.917
Arauca	1.891	-	-	-	265	-	-	-	-	-	-	-	2.156
Atlántico	182.085	524	104	13.065	2.908	1.676	170	112	-	-	11.423	-	212.067
Bogotá	239.045	1.109	34.888	1.990	89.181	1.106	3.553	-	-	79	45	13.767	384.763
Bolívar	70.706	-	697	-	61.592	-	8.317	627	-	-	-	-	141.939
Boyacá	55.676	809	252	243	7.022	-	-	-	-	48	546	-	64.596
Caldas	30.592	-	-	2.655	339	166	-	47	-	-	-	-	33.799
Caquetá	1.501	-	-	-	-	-	-	-	458	-	-	-	1.959
Casanare	7.647	-	-	-	2.703	227	341	-	-	-	-	-	10.918
Cauca	8.162	-	-	575	2.646	-	-	-	-	-	-	-	11.383
Cesar	22.342	-	240	-	279	-	-	-	-	-	-	-	22.861
Córdoba	21.322	-	-	-	943	-	713	775	-	-	-	-	23.753
Cundinamarca	180.386	29.974	-	83.311	12.320	-	4.524	-	652	393	-	-	311.560
Chocó	-	-	-	-	-	-	-	-	-	-	-	-	-
Huila	17.684	-	350	372	73	-	152	-	-	-	-	-	18.631
La Guajira	1.536	-	-	-	543	-	-	-	-	-	484	-	2.563
Magdalena	1.973	-	-	-	408	-	9.522	-	1.751	-	250	-	13.904
Meta	16.355	-	-	-	2.796	-	-	-	-	-	-	-	19.151
Nariño	91.855	-	-	-	2.649	11.698	-	746	2.970	-	-	-	109.918
Norte de Santander	15.045	-	-	-	321	-	8.751	735	121	-	-	-	24.973
Quindío	20.401	-	56	-	463	-	725	174	-	-	-	-	21.819
Risaralda	26.790	-	-	6.292	3.261	-	75	-	1.854	-	-	-	38.272
Santander	91.318	-	-	932	1.737	-	-	-	218	948	9.154	-	104.307
Sucre	5.340	-	2.915	-	236	-	5.568	1.502	-	-	-	1.260	16.821
Tolima	45.235	-	-	186	419	-	1.457	-	-	-	-	-	47.297
Valle del Cauca	166.137	340	-	-	39.401	1.911	9.377	9.228	-	-	213	-	226.607
Total	1.455.115	37.093	39.533	117.665	236.712	25.715	53.245	13.946	11.007	3.134	23.598	15.171	2.031.934

FUENTE: DANE.

¹ Otro incluye destinos no residenciales como parqueaderos y caballerizas.

- Sin Movimiento

**A24 Área aprobada por departamentos y Bogotá, según destinos
88 municipios**

Acumulado año corrido a marzo 2015

Metros cuadrados

Departamentos y Bogotá	Vivienda	Industria	Oficina	Bodega	Comercio	Hotel	Educación	Hospital	Administración pública	Religioso	Social-recreacional	Otro	Total
Antioquia	542.939	21.683	814	14.687	17.675	33.868	6.575	-	30.006	2.289	3.922	144	674.602
Arauca	4.430	-	-	-	439	-	289	34	-	-	-	-	5.192
Atlántico	357.301	1.378	323	48.873	32.050	1676	3.253	8.003	-	-	11.423	-	464.280
Bogotá	854.186	14.852	113.284	4.238	146.063	7.834	14.180	51.147	4.577	784	1.708	13.767	1.226.620
Bolívar	82.725	4.736	2.272	6.453	65.790	-	11.008	3.518	-	714	-	-	177.216
Boyacá	205.619	1.029	252	243	11.288	837	615	6.024	-	1.615	2.564	-	230.086
Caldas	51.100	420	-	4.000	2.123	166	-	47	-	-	-	-	57.856
Caquetá	5.095	-	-	239	98	-	-	-	458	-	-	-	5.890
Casanare	3.1870	-	-	-	35.048	526	2.540	-	815	2.267	-	-	73.066
Cauca	22.374	-	623	575	8.012	-	2.481	-	270	741	3.936	-	39.012
Cesar	35.733	-	240	-	1.508	-	479	164	79	-	-	-	38.203
Córdoba	45.310	-	306	-	9.113	-	1.973	775	-	-	-	-	57.477
Cundinamarca	688.096	65.339	545	99.147	51.866	3.600	27.672	1.836	7.937	393	1.252	-	947.683
Chocó	2.058	-	-	-	-	-	-	-	-	-	-	-	2.058
Huila	61.055	663	1.194	372	25.769	-	272	1.033	-	-	-	-	90.358
La Guajira	8.510	-	-	-	709	1.379	-	2.844	-	-	484	-	13.926
Magdalena	64.297	-	41	15.515	2.059	10.175	9.522	-	1.751	-	250	-	103.610
Meta	45.971	-	933	-	11.170	-	4.507	97	2.466	-	-	-	65.144
Nariño	167.197	-	-	-	6.957	11.698	-	1.403	2.970	-	2.205	-	192.430
Norte de Stder	51.430	-	588	-	6.411	-	11.914	872	121	-	93	-	71.429
Quindío	44.240	344	56	200	4.694	-	2.778	174	1.085	-	324	144	54.039
Risaralda	65.419	-	170	8.910	5.441	-	159	-	1.854	-	-	-	81.953
Santander	425.346	42.607	5.458	17.586	16.779	6.307	3.956	13	443	1.287	9.154	-	528.936
Sucre	24.581	-	2.915	-	1.833	-	6.599	5.120	-	-	-	1.260	42.308
Tolima	244.563	-	16.163	335	5.562	-	13.843	-	-	-	259	-	280.725
Valle del Cauca	367.692	3.196	132	27.105	64.598	6.157	17.684	11.429	-	198	213	-	498.404
Total	4.499.137	156.247	146.309	248.478	533.055	84.223	142.299	94.533	54.832	10.288	37.787	15.315	6.022.503

FUENTE: DANE.

- Sin Movimiento

A25 Área aprobada por departamentos y Bogotá, según destinos

88 municipios

Doce meses a marzo 2015

Metros cuadrados

Departamentos y Bogotá	Vivienda	Industria	Oficina	Bodega	Comercio	Hotel	Educación	Hospital	Administración pública	Religioso	Social-recreacional	Otro ¹	Total
Antioquia	2.333.453	88.358	29.392	99.806	209.522	67.110	51.233	50.635	33.206	8.024	23.106	763	2.994.608
Arauca	43.306	-	297	-	2.272	1.171	1.152	2.454	-	512	-	-	51.164
Atlántico	1.842.116	1.378	34.064	104.893	122.884	4.950	28.037	29.272	-	224	11.848	-	2.179.666
Bogotá	3.147.404	26.974	1.508.990	13.061	398.940	63.194	91.264	72.270	9.532	9.666	4.415	16.216	5.361.926
Bolívar	520.847	18.640	13.519	63.472	188.089	54.684	28.292	5.845	-	983	3.458	-	897.829
Boyacá	626.564	10.132	9.286	3.436	33.328	2.795	7.256	6.544	250	10.094	4.930	-	714.615
Caldas	226.842	439	1.509	5.572	10.1973	818	19.434	8.719	78	161	368	1.383	367.296
Caquetá	39.631	-	1.270	5.119	3.400	-	119	-	458	-	-	-	49.997
Casanare	188.385	-	5.937	4.380	56.764	3.768	12.600	472	815	3.935	5.173	-	282.229
Cauca	177.984	243	2.221	2.333	98.658	401	11.485	1.242	270	741	3.936	-	299.514
Cesar	181.964	34	1.143	4.913	39.526	-	7.076	16.643	8.084	479	3.105	-	262.967
Córdoba	228.455	-	784	1.863	60.102	-	9.828	13.693	10.967	467	451	-	326.610
Cundinamarca	1.977.520	370.452	11.710	384.389	167.203	5.886	90.197	13.271	16.122	2.229	16.560	2.710	3.058.249
Chocó	12.333	-	-	1.332	1.584	-	-	-	139	-	-	-	15.388
Huila	301.865	663	2.459	7.545	46.802	3.659	7.579	1.771	1.076	-	2.800	-	376.219
La Guajira	34.318	-	-	1.093	49.419	1.990	-	3.144	1.155	-	484	-	91.603
Magdalena	231.925	-	41	20.889	8.549	10.889	32.666	1.336	2.983	-	250	-	309.528
Meta	309.514	-	3.521	1.856	14.1956	607	6.460	97	7.363	368	21	-	471.763
Nariño	449.980	486	3.505	1.991	24.100	16.476	5.896	32.325	2.970	-	7.076	-	544.805
Norte de Stder	353.491	739	2.386	1.758	42.914	2.717	16.804	3.233	1.478	1.048	574	-	427.142
Quindío	255.606	344	582	784	23.365	211	6.901	5.293	1.085	-	2.128	144	296.443
Risaralda	545.844	5.931	12.042	28.853	43.636	3.647	9.115	19.751	1.854	503	-	311	671.487
Santander	1.463.403	50.180	16.026	50.864	56.392	4.1899	14.074	63.791	8.125	4.754	23.683	-	1.793.191
Sucre	97.492	1.179	4.911	594	13.566	1.217	17.449	5.420	-	-	-	1.260	143.088
Tolima	707.413	-	29.498	6.017	43.411	11.673	20.031	27.230	-	703	1.084	-	847.060
Valle del Cauca	1.493.635	23.961	14.466	86.365	199.661	35.980	62.332	22.226	4.574	4.553	9.896	1.851	1.959.500
Total	17.791.290	600.133	1.709.559	903.178	2.178.016	335.742	557.280	406.677	112.584	49.444	125.346	24.638	24.793.887

FUENTE: DANE

¹ Otro incluye destinos no residenciales como parqueaderos y caballerizas.

- Sin Movimiento

A26 Área aprobada y variación mensual por municipios Febrero 2015 - marzo 2015

Municipios y Bogotá	Febrero 2015			Marzo 2015			Variación mensual (%)			Contribución a la variación		
	Vivienda	Otros destinos	Total	Vivienda	Otros destinos	Total	Vivienda	Otros destinos	Total	Vivienda	Otros destinos	Total
Medellín	40.952	24.709	65.661	32.904	12.875	45.779	-19,7	-47,9	-30,3	-0,5	-2,3	-0,9
Barbosa	1.181	81	1.262	894	403	1.297	-24,3	397,5	2,8	-0,0	0,1	0,0
Bello	20.888	1.957	22.845	5.208	31	5.239	-75,1	-98,4	-77,1	-1,0	-0,4	-0,8
Caldas	3.020	334	3.354	2.814	482	3.296	-6,8	44,3	-1,7	-0,0	0,0	-0,0
Copacabana	1.471	34	1.505	1.916	83	1.999	30,3	144,1	32,8	0,0	0,0	0,0
Envigado	59.845	2.679	62.524	45.470	228	45.698	-24,0	-91,5	-26,9	-0,9	-0,5	-0,8
Girardota	3.276	1.505	4.781	801	4.108	4.909	-75,5	173,0	2,7	-0,2	0,5	0,0
Itaú	4.144	1.404	5.548	19.371	2.806	22.177	367,4	99,9	299,7	0,9	0,3	0,8
La Estrella	239	-	239	1.659	-	1.659	594,1	-	594,1	0,1	-	0,1
Rionegro	36.780	10.947	47.727	18.321	10.170	28.491	-50,2	-7,1	-40,3	-1,1	-0,1	-0,9
Sabaneta	1.999	1.075	3.074	2.839	297	3.136	42,0	-72,4	2,0	0,1	-0,1	0,0
Yarumal	968	27	995	1.894	343	2.237	95,7	1.170,4	124,8	0,1	0,1	0,1
Barranquilla	74.995	57.475	132.470	75.413	19.512	94.925	0,6	-66,1	-28,3	0,0	-0,7	-1,7
Malambo	-	4.465	4.465	-	7.113	7.113	-	59,3	59,3	-	0,5	0,1
Puerto Colombia	6.613	2.225	8.838	48.423	-	48.423	632,2	-100,0	447,9	2,6	-0,4	1,8
Soledad	1.825	1.002	2.827	58.249	3.357	61.606	3.091,7	235,0	2.079,2	3,5	0,5	2,7
Bogotá D.C.	431.142	183.423	614.565	239.045	145.718	384.763	-44,6	-20,6	-37,4	-11,8	-7,2	-10,7
Cartagena	2.636	5.193	7.829	70.212	71.145	141.357	2.563,6	1.270,0	1.705,6	4,2	12,6	6,2
Magangué	319	882	1.201	494	88	582	54,9	-90,0	-51,5	0,0	-0,2	-0,0
Tunja	45.110	7.649	52.759	19.357	2.142	21.499	-57,1	-72,0	-59,3	-1,6	-1,1	-1,5
Chiquinquirá	1.857	-	1.857	1.145	312	1.457	-38,3	*	-21,5	-0,0	0,1	-0,0
Duitama	24.352	1.692	26.044	17.384	4.954	22.338	-28,6	192,8	-14,2	-0,4	0,6	-0,2
Sogamoso	8.116	836	8.952	17.790	1.512	19.302	119,2	80,9	115,6	0,6	0,1	0,5
Manizales	15.942	2.727	18.669	26.555	3.041	29.596	66,6	11,5	58,5	0,7	0,1	0,5
La Dorada	200	-	200	664	166	830	232,0	*	315,0	0,0	0,0	0,0
Villamaría	724	-	724	3.373	-	3.373	365,9	-	365,9	0,2	-	0,1
Florencia	2.412	167	2.579	1.501	458	1.959	-37,8	174,3	-24,0	-0,1	0,1	-0,0
Popayán	7.797	7.185	14.982	8.162	3.221	11.383	4,7	-55,2	-24,0	0,0	-0,8	-0,2
Valledupar	4.275	1.474	5.749	22.342	519	22.861	422,6	-64,8	297,7	1,1	-0,2	0,8
Montería	19.196	2.378	21.574	21.322	2.431	23.753	11,1	2,2	10,1	0,1	0,0	0,1
Cajicá	6.402	-	6.402	2.233	1.389	3.622	-65,1	-	-43,4	-0,3	0,3	-0,1
Chía	8.749	204	8.953	2.638	3.880	6.518	-69,8	1.802,0	-27,2	-0,4	0,7	-0,1
Cota	13.465	773	14.238	1.215	61.216	62.431	-91,0	7.819,3	338,5	-0,8	11,6	2,2
Facatativá	1.406	-	1.406	3.814	406	4.220	171,3	*	200,1	-0,1	0,1	0,1
Funza	22.087	5.168	27.255	671	33.748	34.419	-97,0	553,0	26,3	-1,3	5,5	0,3
Fusagasugá	7.125	-	7.125	7.441	252	7.693	4,4	*	8,0	0,0	0,0	0,0
Girardot	2.425	321	2.746	14.037	652	14.689	478,8	103,1	434,9	0,7	0,1	0,6
La Calera	4.309	545	4.854	3.241	-	3.241	-24,8	-100,0	-33,2	-0,1	-0,1	-0,1
Madrid	24.483	9.511	33.994	30.215	1.985	32.200	23,4	-79,1	-5,3	0,4	-1,4	-0,1
Mosquera	10.493	3.368	13.861	25.489	17.748	43.237	142,9	427,0	211,9	0,9	2,8	1,4
Sibaté	1.830	12	1.842	571	-	571	-68,8	-100,0	-69,0	-0,1	-0,0	-0,1
Soacha	29.353	6.761	36.114	55.721	2.941	58.662	89,8	-56,5	62,4	1,6	-0,7	1,1
Sopó	1.461	-	1.461	713	-	713	-51,2	-	-51,2	-0,0	-	-0,0
Tabio	2.900	73	2.973	5.294	304	5.598	82,6	316,4	88,3	0,1	0,0	0,1
Tocancipá	-	-	-	3.379	-	3.379	*	-	*	0,2	-	0,2
Tocancipá	1.703	3.860	5.563	21.231	5.934	27.165	1.146,7	53,7	388,3	1,2	0,4	1,0
Zipaquirá	5.055	3.126	8.181	2.483	719	3.202	-50,9	-77,0	-60,9	-0,2	-0,5	-0,2
Quibdó	1.183	-	1.183	-	-	-	-100,0	-	-100,0	-0,1	-	-0,1
Nevá	10.218	25.205	35.423	8.762	440	9.202	-14,2	-98,3	-74,0	-0,1	-4,7	-1,2
Garzón	762	1.507	2.269	1.970	434	2.404	158,5	-71,2	5,9	0,1	-0,2	0,0
Pitalito	6.734	316	7.050	6.952	73	7.025	3,2	-76,9	-0,4	0,0	-0,0	-0,0
Riohacha	1.096	2.967	4.063	1.536	1.027	2.563	40,1	-65,4	-36,9	0,0	-0,4	-0,1
Santa Marta	45.853	25.692	71.545	1.973	11.931	13.904	-95,7	-53,6	-80,6	-2,7	-2,6	-2,7
Villavicencio	13.418	7.581	20.999	16.355	2.796	19.151	21,9	-63,1	-8,8	0,2	-0,9	-0,1
Pasto	18.538	3.599	22.137	90.781	17.914	108.695	389,7	397,7	391,0	4,4	2,7	4,0
Ipiales	1.409	-	1.409	1.074	149	1.223	-23,8	*	-13,2	-0,0	0,0	-0,0
Cúcuta	15.530	5.594	21.124	11.266	9.730	20.996	-27,5	73,9	-0,6	-0,3	0,8	-0,0
El Zulia	175	-	175	62	148	210	-64,6	*	20,0	-0,0	0,0	-0,0
Los Patios	2.763	57	2.820	2.374	50	2.424	-14,1	-12,3	-14,0	-0,0	-0,0	-0,0
Ocaña	4.542	409	4.951	1.343	-	1.343	-70,4	-100,0	-72,9	-0,2	-0,1	-0,2
Villa del Rosario	5.061	523	5.584	-	-	-	-100,0	-100,0	-100,0	-0,3	-0,1	-0,3
Armenia	5.326	3.102	8.428	18.134	1.206	19.340	240,5	-61,1	129,5	0,8	-0,4	0,5
Calarcá	1.808	330	2.138	2.267	212	2.479	25,4	-35,8	15,9	0,0	-0,0	0,0
Pereira	5.270	169	5.439	20.687	6.547	27.234	292,5	3.774,0	400,7	0,9	1,2	1,0
Dosquebradas	3.617	1.729	5.346	2.983	4.935	7.918	-17,5	185,4	48,1	-0,0	0,6	0,1
Santa Rosa de Cabal	988	328	1.316	3.120	-	3.120	215,8	-100,0	137,1	0,1	-0,1	0,1
Bucaramanga	80.235	11.545	91.780	63.107	1.858	64.965	-21,3	-83,9	-29,2	-1,1	-1,9	-1,2
Barrancabermeja	7.961	2.987	10.948	2.705	8.481	11.186	-66,0	183,9	2,2	-0,3	1,1	0,0
Floridablanca	75.882	4.227	80.109	2.375	128	2.503	-96,9	-97,0	-96,9	-4,5	-0,8	-3,6
Girón	53.936	298	54.234	6.822	556	7.378	-87,4	86,6	-86,4	-2,9	0,0	-2,2
Piedecuesta	27.480	969	28.449	2.717	1.107	3.824	-90,1	14,2	-86,6	-1,5	0,0	-1,1
San Gil	41.932	425	42.357	10.317	-	10.317	-75,4	-100,0	-75,6	-1,9	-0,1	-1,5
Socorro	1.023	580	1.603	3.275	859	4.134	220,1	48,1	157,9	0,1	0,1	0,1
Sincelejo	2.667	1.359	4.026	5.340	11.481	16.821	100,2	744,8	317,8	0,2	1,9	0,6
Ibagué	83.311	17.485	100.796	33.820	2.002	35.822	-59,4	-88,6	-64,5	-3,0	-3,0	-3,0
Espinal	1.730	-	1.730	10.761	60	10.821	522,0	*	525,5	0,6	0,0	0,4
Honda	473	-	473	230	-	230	-51,4	-	-51,4	-0,0	-	-0,0
Libano	723	-	723	424	-	424	-41,4	-	-41,4	-0,0	-	-0,0
Calí	91.955	21.632	113.587	112.433	51.572	164.005	22,3	138,4	44,4	1,3	5,7	2,3
Buenaventura	988	13.746	14.734	593	-	593	-40,0	-100,0	-96,0	0,0	-2,6	-0,7
Buga	3.465	-	3.465	5.408	131	5.539	56,1	*	59,9	0,1	0,0	0,1
Cartago	-	-	-	27.492	768	28.260	*	*	*	1,7	0,1	1,3
Jamundí	5.173	-	5.173	6.365	1.911	8.276	23,0	*	60,0	0,1	0,4	0,1
Palmita	10.875	516	11.391	5.233	4.651	9.884	-51,9	801,4	-13,2	-0,3	0,8	-0,1
Tuluá	7.560	3.450	11.010	6.613	1.437	8.050	-12,5	-58,3	-26,9	-0,1	-0,4	-0,1
Yumbo	2.288	2.261	4.549	2.000	-	2.000	-12,6	-100,0	-56,0	-0,0	-0,4	-0,1
Arauca	1.718	174	1.892	1.891	265	2.156	10,1	52,3	14,0	0,0	0,0	0,0
Yopal	13.787	4.173	17.960	7.647	3.271	10.918	-44,5	-21,6	-39,2	-0,4	-0,2	-0,3
Total	1.624.973	522.182	2.147.155	1.455.115	576.819	2.031.934	-10,5	10,5	-5,4	-10,5	10,5	-5,4

FUENTE: DANE

- Sin Movimiento

* Cálculo Matemático Indeterminado

A27 Área aprobada y variación anual por municipios Marzo (2014 - 2015)

Municipios y Bogotá	Marzo 2014			Marzo 2015			Variación anual (%)			Contribución a la variación		
	Vivienda	Otros destinos	Total	Vivienda	Otros destinos	Total	Vivienda	Otros destinos	Total	Vivienda	Otros destinos	Total
Medellín	95.852	26.434	122.286	32.904	12.875	45.779	-65,7	-51,3	-62,6	-3,7	-2,2	-3,3
Barbosa	1.171	1.062	2.233	894	403	1.297	-23,7	-62,1	-41,9	-0,0	-0,1	-0,0
Bello	121.774	2.023	123.797	5.208	31	5.239	-95,7	-95,5	-95,8	-6,8	-0,3	-5,1
Caldas	6.447	475	6.922	2.814	482	3.296	-56,4	1,5	-52,4	-0,2	0,0	-0,2
Copacabana	928	1.255	2.183	1.916	83	1.999	106,5	-93,4	-8,4	0,1	-0,2	-0,0
Envigado	3.432	658	4.090	45.470	228	45.698	1.224,9	-65,3	1.017,3	2,5	-0,1	1,8
Girardota	3.307	381	3.688	801	4.108	4.909	-75,8	978,2	33,1	-0,1	0,6	0,1
Ibagué	3.699	409	4.108	19.371	2.806	22.177	423,7	586,1	439,8	0,9	0,4	0,8
La Estrella	343	7.610	7.953	1.659	-	1.659	383,7	-100,0	-79,1	0,1	-1,2	-0,3
Rionegro	7.263	3.416	10.679	18.321	10.170	28.491	152,3	197,7	166,8	0,6	1,1	0,8
Sabaneta	14.836	201	15.037	2.839	297	3.136	-80,9	47,8	-79,1	-0,7	0,0	-0,5
Yarumal	85	-	85	1.894	343	2.237	2.128,2	*	2.531,8	0,1	0,1	0,1
Barranquilla	34.994	27.837	62.831	75.413	19.512	94.925	115,5	-29,9	51,1	2,4	-1,3	1,4
Malambo	-	1.680	1.680	-	7.113	7.113	-	323,4	323,4	-	0,9	0,2
Puerto Colombia	1.618	245	1.863	48.423	-	48.423	2.892,8	-100,0	2.499,2	2,7	-0,0	2,0
Soledad	2.253	22	2.275	58.249	3.357	61.606	2.485,4	15.159,1	2.608,0	3,3	0,5	2,6
Bogotá D.C.	608.810	244.848	853.658	239.045	145.718	384.763	-60,7	-40,5	-54,9	-21,7	-16,1	-20,2
Cartagena	115.857	14.580	130.437	70.212	71.145	141.357	-39,4	388,0	8,4	-2,7	9,2	0,5
Magangué	418	5.138	5.556	494	88	582	18,2	-98,3	-89,5	0,0	-0,8	-0,2
Tunja	32.068	2.107	34.175	19.357	2.142	21.499	-39,6	1,7	-37,1	-0,7	0,0	-0,5
Chiquinquirá	419	88	507	1.145	312	1.457	173,3	254,5	187,4	0,0	0,0	0,0
Duitama	10.027	1.069	11.096	17.384	4.954	22.338	73,4	363,4	101,3	0,4	0,6	0,5
Sogamoso	11.891	16	11.907	17.790	1.512	19.302	49,6	9.350,0	62,1	0,3	0,2	0,3
Manizales	11.847	8.874	20.721	26.555	3.041	29.596	124,1	-65,7	42,8	0,9	-0,9	0,4
La Dorada	616	1.064	1.680	664	166	830	7,8	-84,4	-50,6	0,0	-0,1	-0,0
Villamaría	4.091	24	4.115	3.373	-	3.373	-17,6	-100,0	-18,0	-0,0	-0,0	-0,0
Florencia	3.973	164	4.137	1.501	458	1.959	-62,2	179,3	-52,6	-0,1	0,0	-0,1
Popayán	13.913	6.314	20.227	8.162	3.221	11.383	-41,3	-49,0	-43,7	-0,3	-0,5	-0,4
Valledupar	2.307	3.763	6.070	22.342	519	22.861	868,4	-86,2	276,6	1,2	-0,5	0,7
Montería	5.101	6.125	11.226	21.322	2.431	23.753	318,0	-60,3	111,6	0,9	-0,6	0,5
Cajicá	3.844	150	3.994	2.233	1.389	3.622	-41,9	826,0	-9,3	-0,1	0,2	-0,0
Chía	3.165	412	3.577	2.638	3.880	6.518	-16,7	841,7	82,2	-0,0	0,6	0,1
Cota	1.144	3.224	4.368	1.215	61.216	62.431	6,2	1.798,8	1.329,3	0,0	9,4	2,5
Facatativá	6.683	1.828	8.511	3.814	406	4.220	-42,9	-77,8	-50,4	-0,2	-0,2	-0,2
Funza	1.149	14.416	15.565	671	33.748	34.419	-41,6	134,1	121,1	-0,0	3,1	0,8
Fusagasugá	11.318	115	11.433	7.441	252	7.693	-34,3	119,1	-32,7	-0,2	0,0	-0,2
Girardot	6.290	-	6.290	14.037	652	14.689	123,2	*	133,5	0,5	0,1	0,4
La Calera	3.185	558	3.743	3.241	-	3.241	1,8	-100,0	-13,4	0,0	-0,1	-0,0
Madrid	609	-	609	30.215	1.985	32.200	4.861,4	*	5.187,4	1,7	0,3	1,4
Mosquera	1.174	6.310	7.484	25.489	17.748	43.237	2.071,1	181,3	477,7	1,4	1,9	1,5
Sibaté	991	-	991	571	-	571	-42,4	-	-42,4	-0,0	-	-0,0
Soacha	61.692	272	61.964	55.721	2.941	58.662	-9,7	981,3	-5,3	-0,3	0,4	-0,1
Sopó	2.275	3.515	5.790	713	-	713	-68,7	-100,0	-87,7	-0,1	-0,6	-0,2
Tabio	1.227	-	1.227	5.294	304	5.598	331,5	*	356,2	0,2	0,0	0,2
Tenjo	394	-	394	3.379	-	3.379	757,6	-	757,6	0,2	-	0,1
Tocancipá	930	10	940	21.231	5.934	27.165	2.182,9	59.240,0	2.789,9	1,2	1,0	1,1
Zipacurá	2.588	92	2.680	2.483	719	3.202	-4,1	681,5	19,5	-0,0	0,1	0,0
Quibdó	1.277	276	1.553	-	-	-	-100,0	-100,0	-100,0	-0,1	-0,0	-0,1
Neiva	5.981	83.490	89.471	8.762	440	9.202	46,5	-99,5	-89,7	0,2	-13,5	-3,5
Garzón	1.340	-	1.340	1.970	434	2.404	47,0	*	79,4	0,0	0,1	0,0
Pitalito	2.465	714	3.179	6.952	73	7.025	182,0	-89,8	121,0	0,3	-0,1	0,2
Riohacha	1.922	-	1.922	1.536	1.027	2.563	-20,1	*	33,4	-0,0	0,2	0,0
Santa Marta	680	101	781	1.973	11.931	13.904	190,1	11.712,9	1.680,3	0,1	1,9	0,6
Villavicencio	81.319	3.774	85.093	16.355	2.796	19.151	-79,9	-25,9	-77,5	-3,8	-0,2	-2,8
Pasto	54.649	1.509	56.158	90.781	17.914	108.695	66,1	1.087,1	93,6	2,1	2,3	2,3
Ipiales	34.049	815	34.864	1.074	149	1.223	-96,8	-81,7	-96,5	-1,9	-0,1	-1,4
Cúcuta	18.867	892	19.759	11.266	9.730	20.996	-40,3	990,8	6,3	-0,4	1,4	0,1
El Zulia	-	-	-	62	148	210	-	*	*	0,0	0,0	0,0
Los Patios	960	-	960	2.374	50	2.424	147,3	*	152,5	0,1	0,0	0,1
Ocaña	3.135	274	3.409	1.343	-	1.343	-57,2	-100,0	-60,6	-0,1	-0,0	-0,1
Villa del Rosario	2.929	-	2.929	-	-	-	-100,0	-	-100,0	-0,2	-	-0,1
Armenia	3.243	7.132	10.375	18.134	1.206	19.340	459,2	-83,1	86,4	0,9	-1,0	0,4
Calarcá	1.171	175	1.346	2.267	212	2.479	93,6	21,1	84,2	0,1	0,0	0,0
Pereira	14.952	402	15.354	20.687	6.547	27.234	38,4	1.528,6	77,4	0,3	1,0	0,5
Dosquebradas	29.726	-	29.726	2.983	4.935	7.918	-90,0	*	-73,4	-1,6	0,8	-0,9
Santa Rosa de Cabal	3.908	60	3.968	3.120	-	3.120	-20,2	-100,0	-21,4	-0,0	-0,0	-0,0
Bucaramanga	52.306	16.916	69.222	63.107	1.858	64.965	20,6	-89,0	-6,1	0,6	-2,4	-0,2
Barrancabermeja	1.136	3.427	4.563	2.705	8.481	11.186	138,1	147,5	145,1	0,1	0,8	0,3
Floridablanca	3.305	301	3.606	2.375	128	2.503	-28,1	-57,5	-30,6	-0,1	-0,0	-0,0
Girón	3.449	2.448	5.897	6.822	556	7.378	97,8	-77,3	25,1	-0,2	-0,3	0,1
Piedecuesta	1.369	5.428	6.797	2.717	1.107	3.824	98,5	-79,6	-43,7	0,1	-0,7	-0,1
San Gil	4.125	-	4.125	10.317	-	10.317	150,1	-	150,1	0,4	-	0,3
Socorro	2.819	200	3.019	3.275	859	4.134	16,2	329,5	36,9	0,0	0,1	0,0
Sincelejo	5.869	1.506	7.375	5.340	11.481	16.821	-9,0	662,4	128,1	-0,0	1,6	0,4
Ibagué	22.705	12.447	35.152	33.820	2.002	35.822	49,0	-83,9	1,9	0,7	-1,7	0,0
Espinal	14.017	257	14.274	10.761	60	10.821	-23,2	-76,7	-24,2	-0,2	-0,0	-0,1
Honda	358	119	477	230	-	230	-35,8	-100,0	-51,8	-0,0	-0,0	-0,0
Libano	683	-	683	424	-	424	-37,9	-	-37,9	-0,0	-	-0,0
Cali	52.924	61.368	114.292	112.433	51.572	164.005	112,4	-16,0	43,5	3,5	-1,6	2,1
Buenaventura	-	862	862	593	-	593	*	-100,0	-31,2	0,0	-0,1	-0,0
Buga	15.998	132	16.130	5.408	131	5.539	-66,2	-0,8	-65,7	-0,0	-0,0	-0,5
Cartago	1.081	-	1.081	27.492	768	28.260	2.443,2	*	2.514,2	1,5	0,1	1,2
Jamundí	3.072	-	3.072	6.365	1.911	8.276	107,2	*	169,4	0,2	0,3	0,2
Palmira	4.998	9.168	14.166	5.233	4.651	9.884	4,7	-49,3	-30,2	0,0	-0,7	-0,2
Tuluá	9.863	90	9.953	6.613	1.437	8.050	-33,0	1.496,7	-19,1	-0,2	-0,2	-0,1
Yumbo	3.327	-	3.327	2.000	-	2.000	-	-	-39,9	-0,1	-	-0,1
Arauca	3.072	-	3.072	1.891	265	2.156	-38,4	*	-29,8	-0,1	0,0	-0,0
Yopal	10.870	3.708	14.578	7.647	3.271	10.918	-29,7	-11,8	-25,1	-0,2	-0,1	-0,2
Total	1.707.917	616.775	2.324.692	1.455.115	576.819	2.031.934	-14,8	-6,5	-12,6	-14,8	-6,5	-12,6

FUENTE: DANE
 - Sin Movimiento
 * Cálculo Matemático Indeterminado

NOTA: La diferencia en la suma de las variables, obedece al sistema de aproximación en el nivel de dígitos trabajados