



MICROESTABLECIMIENTOS – EVOLUCION I TRIMESTRE 2007



Deteción de Requerimientos, Diseño, producción, análisis y difusión de las siguientes investigaciones estadísticas periódicas: Encuesta Continua de Hogares; Índice de Precios al Consumidor; Muestra Mensual Manufacturera; Comercio Exterior; Índice de Costos de Construcción de Vivienda; Índice de Costos de Construcción Pesada; Censo de Edificaciones; Muestra Mensual de Comercio al por Menor; Encuesta Anual de Servicios; Encuesta Anual Manufacturera; Encuesta Anual de Comercio; Diseño del Censo General; Encuesta Nacional Agropecuaria –Muestra de Areas; Nomenclaturas y Clasificaciones; Cuentas Trimestrales; Estadísticas Licencias de Construcción; Índice de Costos de la Educación Superior Privada; Encuesta de Microestablecimientos de Comercio, Servicios e Industria; Estadísticas Vitales; Proyecciones de Población y Estudios Demográficos e Informe de Cuenta de Cuentas Regionales; Índice de vivienda nueva, cartera hipotecaria de vivienda, Índice de salubridad prefil, Encuesta de demografía institucional, Encuesta de sacrificio de ganado, Encuesta de arroz y Cuentas Regionales, Servicio de Asesoría en Planificación Estadística.



Contenido

Resumen

1. Estructura general
2. Sector comercio
3. Sector servicios
4. Sector industria
5. Indicadores
 - 5.1 Promedio personal ocupado por establecimiento
 - 5.2 Promedio mensual de ventas, ingresos e producción por microestablecimiento (en millones de pesos)

Resumen

- Para el primer trimestre de 2007¹, los microestablecimientos de comercio, servicios e industria en el país sumaban 1 187 000, de los cuales 1 135 000 estaban activos, los demás 52 000 se encontraban inactivos o eran nuevos.
- Los microestablecimientos activos en el primer trimestre de 2007, ocuparon 2 286 000 personas, de las cuales 52,0% son hombres y 48,0% mujeres.
- La producción, ventas o ingresos, para el total de los microestablecimientos activos en el primer trimestre de 2007, fue \$3,8 billones. Por sector económico, el comercio participa con el 65,1%; los servicios con 27,1% y la industria con 7,8%.
- En el primer trimestre de 2007, 615 000 microestablecimientos llevaban registros contables de su actividad económica, de los cuales el 56,5% son microestablecimientos comerciales; 35,6%, de servicios y 7,9%, industriales. Igualmente, 511 000 microestablecimientos tenían registro mercantil de los cuales el 59,8% son establecimientos comerciales; 32,6% establecimientos de servicios y 7,7% establecimientos industriales.

Director Departamento
Dr. Héctor Maldonado Gómez

Subdirector
Dr. Pedro José Fernández Ayala

**Director de Metodología y
Producción Estadística**
Dr. Eduardo Efraín Freire Delgado

¹ Hasta la fecha no hay comparación con otros trimestres ya que la investigación, para el periodo de evolución, sólo se reinició este año.

1. ESTRUCTURA GENERAL

De acuerdo con los resultados de la Encuesta de Microestablecimientos, en el primer trimestre de 2007, se encontraban activos, en el país, 1 135 000 establecimientos con 10 o menos personas ocupadas, en los cuales laboraban un total de 2 286 000 personas y una producción, ventas o ingresos de \$3,8 billones.

Gráfico 1
Participación de los microestablecimientos por cantidad de establecimientos, personal ocupado y producción, ventas e ingresos, según sector económico.
Total Nacional
I trimestre de 2007

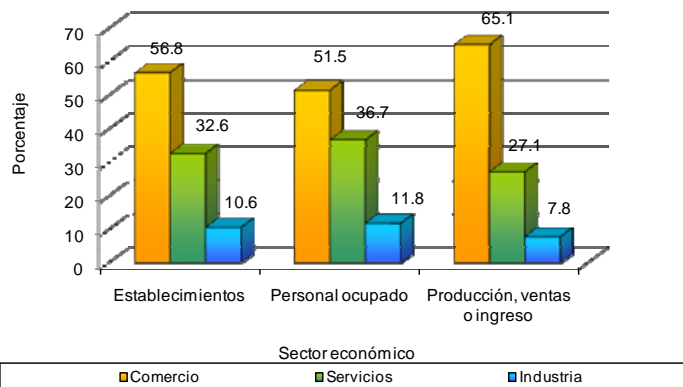

Fuente: DANE

Cuadro 1
Total de microestablecimientos, personal ocupado, producción, ventas o ingresos, según sector económico
Total Nacional
I trimestre 2007

Actividad económica	Cantidad de establecimientos (miles)	Personal ocupado (miles)			Producción, ventas ó ingresos (billones de pesos)	
		Total	Hombres	Mujeres		
TOTAL	Total	1 187	Total	Total	Total	
	Activos en el trimestre	1 135	2 286	1 190	1 096	3.8
	Nuevos ^b	52				
Comercio	Total	673	Total	Total	Total	
	Activos en el trimestre	649	1 177	555	622	2.5
	Nuevos ^b	24				
Servicio	Total	387	Total	Total	Total	
	Activos en el trimestre	366	839	509	329	1.0
	Nuevos ^b	21				
Industria	Total	126	Total	Total	Total	
	Activos en el trimestre	119	270	125	145	0.3
	Nuevos ^b	7				

Fuente: Encuesta de Microestablecimientos de Comercio, Servicios e Industria.

b - Nuevos. microestablecimientos que no reportaron ventas y personal ocupado, porque no existían en el emplazamiento para el periodo de referencia.

El 56,8% estaba dedicado principal o exclusivamente al comercio minorista, al comercio mayorista y al mantenimiento y reparación de vehículos automotores; al comercio de partes, piezas y accesorios; comercio, mantenimiento y reparación de motocicletas y de sus partes, piezas y accesorios, el 32,6% a la prestación de servicios y el 10,6% a actividades industriales.



Gráfico 2
Participación de los microestablecimientos, por sector económico.
Total Nacional
I trimestre de 2007

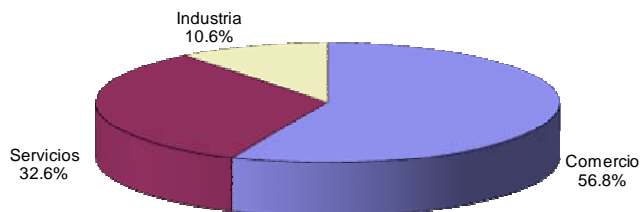

Fuente: DANE

La información de las variables de personal ocupado y ventas, producción o ingresos hace alusión a los datos suministrados por 1 135 000 microestablecimientos que se encontraban activos en el primer trimestre, toda vez que 52 000 no existían en el emplazamiento en el periodo de referencia, es decir, son establecimientos nuevos o inactivos en el periodo de referencia.

En conjunto, los microestablecimientos ocuparon durante el primer trimestre del año 2007, un total de 2 286 000 personas, de las cuales el 51,5% fueron empleadas por aquellos dedicados al comercio, el 36,7% por los establecimientos dedicados a los servicios y el 11,8% por la microindustria.

Gráfico 3
Participación del personal ocupado en los microestablecimientos, por sector económico.
Total Nacional
I trimestre de 2007

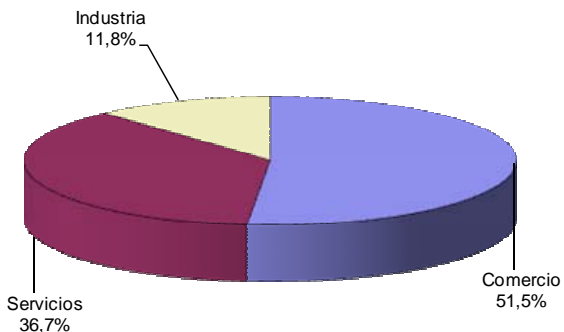

Fuente: DANE

De acuerdo con su tamaño, determinado por el número de personas ocupadas, el 47,5% de los microestablecimientos empleaba entre 2 y 5 personas, el 48,5% una persona y el 4,0% entre 6 y 10 personas.

Gráfico 4
Participación de los microestablecimientos, por rangos de personal
Total Nacional
I Trimestre 2007

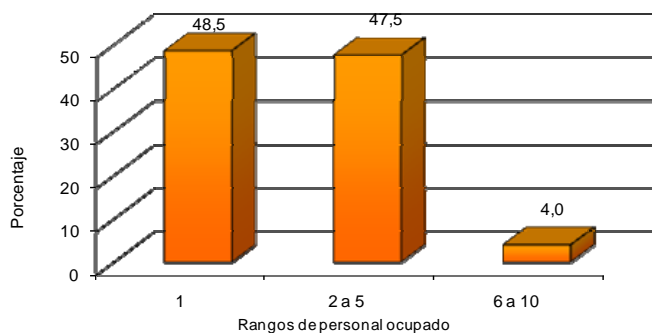

Fuente: DANE

Según el tipo de contratación, el 47,1% del personal ocupado eran propietarios, socios y familiares no remunerados; el 34,5% laboraba bajo la modalidad de contrato a término indefinido o permanente, y el 18,4% estaba vinculado mediante contratos menores a un año.

Gráfico 5
Participación del personal ocupado,
por tipo de contratación.
Total nacional
I Trimestre 2007

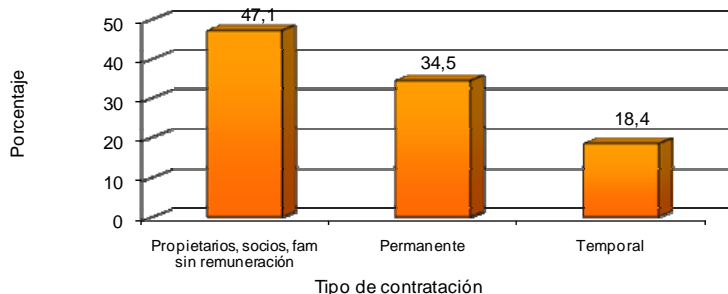

Fuente: DANE

En el primer trimestre del 2007, las ventas de los microestablecimientos de comercio, ascendieron a \$2,5 billones, los ingresos obtenidos por aquellos que prestan servicios, alcanzaron un total de \$1,0 billones y el valor de la producción de las microindustrias fue de \$0,3 billones.

Gráfico 6
Total ventas, ingresos o producción en los microestablecimientos
Total Nacional
I trimestre de 2007

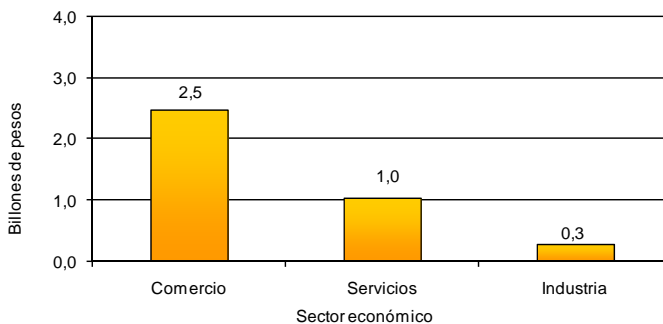

Fuente: DANE



El 56,9% del total de microestablecimientos investigados, no tienen o no renovaron su registro mercantil y el 48,2% no poseen registros formales (contabilidad) sobre la actividad económica que desarrollan.

Gráfico 7
Participación de los microestablecimientos, que no tienen registro mercantil y que no llevan contabilidad.
Total Nacional
I trimestre de 2007

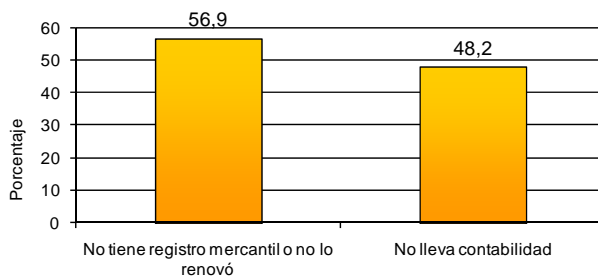

Fuente: DANE

De acuerdo con la forma jurídica adoptada por los microestablecimientos para el ejercicio de su actividad empresarial, el 95,4% estaba constituido por personas naturales y el 4,6% por sociedades y cooperativas.

Gráfico 8
Participación de los microestablecimientos, por organización jurídica.
Total nacional
I trimestre 2007

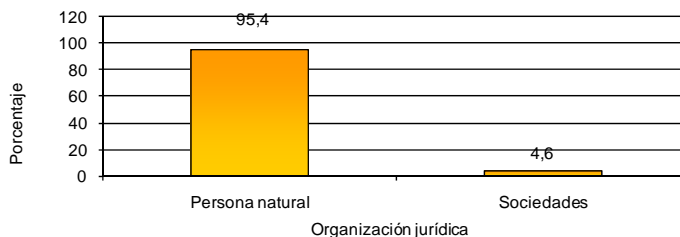

Fuente: DANE

El 56,5% de los establecimientos se creó en los últimos 3 años y el 14,7% tiene más de 10 años de funcionamiento. Comportamiento similar se observa a nivel de sectores económicos, dado que el 30,4% de las microempresas de servicios, el 25,3% de las microindustrias, y el 26,5% de los microestablecimientos comerciales se crearon en el último año. Esto puede indicar que los microestablecimientos que logren sobrepasar un tiempo de permanencia, están mejor preparados para soportar crisis coyunturales que les permita sobrevivir, pero aquellos que no se estabilizan en el corto plazo, están sujetos a desaparecer.



Gráfico 9
Distribución de los microestablecimientos por tiempo de funcionamiento y sector económico.
Total Nacional
I Trimestre 2007

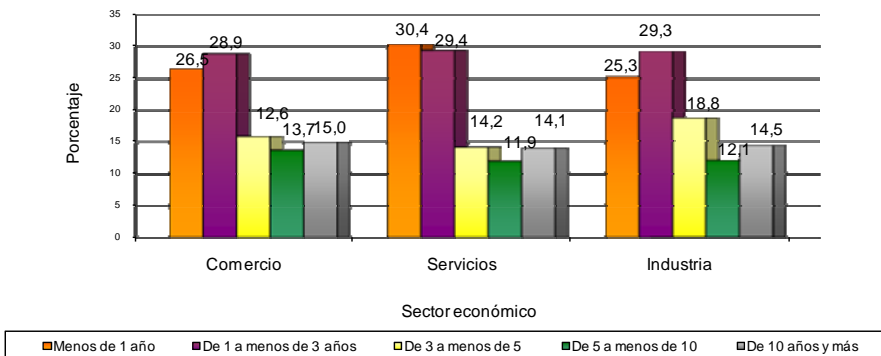

Fuente: DANE

Para el conjunto de los microestablecimientos, el promedio de personas ocupadas llegó a 2,0; para comercio fue de 1,8, para servicios de 2,3 y para industria 2,8 personas por establecimiento. El promedio de ventas mensuales por establecimiento comercial llegó a \$3,8 millones, la producción industrial llegó a \$2,5 millones y los ingresos en los establecimientos de servicios llegó a \$2,8 millones.

2. SECTOR COMERCIAL

Según la CIU¹, de los 673 000 microestablecimientos comerciales investigados estaba dedicado al comercio al por menor especializado el 50,4%, el 37,5% al comercio al por menor no especializado, el 9,0% al mantenimiento, reparación de vehículos automotores, al comercio de partes, piezas y accesorios para vehículos automotores y venta de lubricantes y el 3,1%, al comercio al por mayor.

El comercio al por menor realizado en establecimientos no especializados con surtido compuesto principalmente por alimentos (víveres en general), bebidas y tabaco (5211) concentró el 28,4% de los microestablecimientos comerciales; el comercio al por menor de productos nuevos para el consumo doméstico en establecimientos especializados (523) lo hizo con el 19,5% y el comercio al por menor de alimentos (víveres en general), bebidas y tabaco en establecimientos especializados (522) con el 15,6%.

¹ Clasificación Industrial Internacional Uniforme de todas las actividades Económicas – CIU Revisión 3 Adaptada para Colombia

Gráfico 10
Participación de los microestablecimientos de comercio por actividad económica.
Total Nacional
I Trimestre 2007

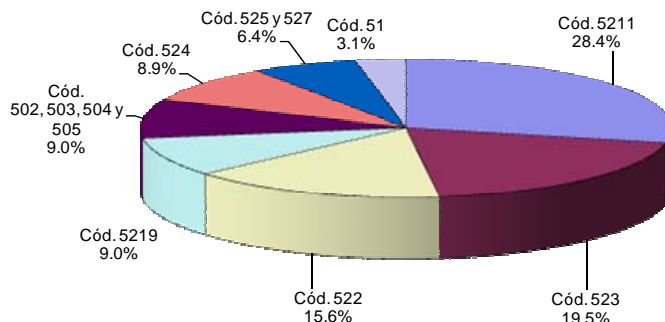

Fuente: DANE

En conjunto los 649 000 establecimientos activos en el primer trimestre de 2007, obtuvieron ventas por valor de \$2,5 billones, de los cuales el 54,3% se concentró en los almacenes especializados, dentro de ellos, el comercio de productos nuevos de consumo doméstico participó con 20,4% (523), los que venden alimentos (víveres en general), bebidas y tabaco, 13,9% (522), los que venden otros productos nuevos de consumo, 17,4% (524) y aquellos dedicados a la venta de artículos usados, actividades de compraventa y reparación de efectos personales y enseres domésticos, 2,6% (525 y 527).

Por su parte, los establecimientos de comercio al por mayor (51) generaron durante el primer trimestre del año, ventas por valor de \$218.530 millones; concentrando el 8,8% de las ventas de los establecimientos comerciales.

El 36,9% restante, corresponde al comercio al por menor no especializado y al comercio relacionado con automotores, los cuales vendieron en conjunto \$916 753 millones.

Gráfico 11
Participación de las ventas trimestrales de los microestablecimientos de comercio por actividad económica
Total Nacional
I Trimestre 2007

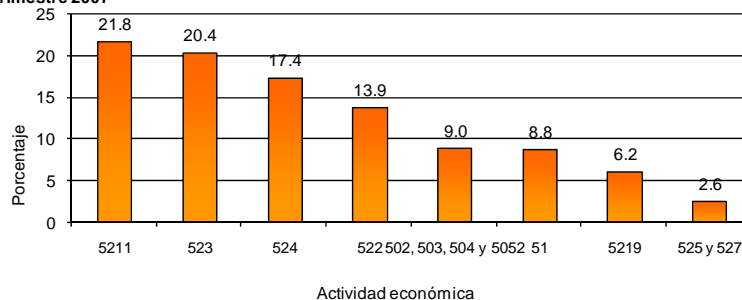

Fuente: DANE

El 69,6% de los microestablecimientos comerciales vendieron, durante el primer trimestre de 2007, menos de \$2 168 500², y concentraron el 12,9% de las ventas totales del sector; el 21,0% obtuvieron ventas entre \$2 168 500 y \$8 674 000³, equivalente al 23,4% del total; y el 9,4% de los microestablecimientos obtuvieron ventas superiores a \$8 674 000, es decir, 63,7%. Las mayores ventas trimestrales se concentran en los establecimientos que tienen entre 2 y 5 personas ocupadas.

² Equivalente a 5 SMMLV. El SMMLV para este año es de \$433 700.

³ Equivalente a 20 SMMLV.



Gráfico 12
Participación de los microestablecimientos de comercio en los niveles de ventas trimestrales.
Total Nacional
I Trimestre 2007

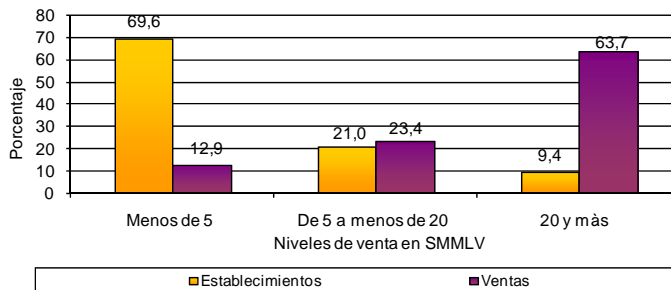

Fuente: DANE

El promedio de ventas por establecimiento comercial fue de \$3,4 millones de pesos mensuales aproximadamente.

De las 1 177 000 personas ocupadas por los microestablecimientos dedicados al comercio, el 53,3% correspondió a propietarios, socios, familiares sin remuneración, el 31,9% a personal permanente y el 14,8% personal temporal.

Gráfico 13
Participación del personal ocupado en los microestablecimientos de comercio, por tipo de contratación.
Total Nacional
I Trimestre 2007

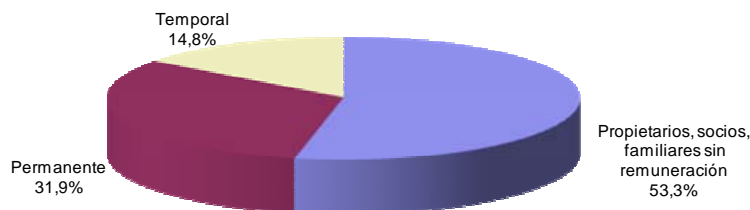

Fuente: DANE

De acuerdo con el tamaño de los microestablecimientos comerciales, determinado por el número de personas ocupadas, la mayor concentración del empleo se ubicó en aquellos que ocuparon entre 2 y 5 personas, sumando 726 000 trabajadores. En este grupo de micro establecimientos, y con relación al total por tipo de contratación, se ubicó el 67,7% del personal permanente, el 72,0% de los temporales, y el 55,2% de los propietarios, socios y familiares no remunerados. El promedio de personal ocupado por establecimiento es de 1,8 personas.



Gráfico 14
Participación del personal ocupado, por rangos de personal ocupado y tipo de contratación.
Total Nacional
I trimestre de 2007

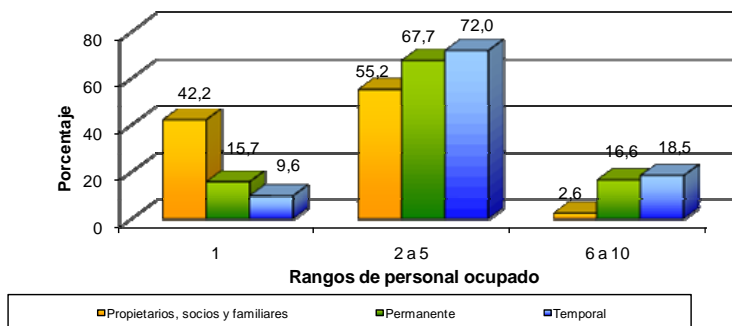

Fuente: DANE

3. SECTOR SERVICIOS

Según la CIIU, de los 387 000 establecimientos de servicios, el 35,5% estaba dedicado principalmente a la prestación de servicios de hotelería, restaurante, bares y similares (55); el 21,4% a las actividades de esparcimiento, culturales y deportivas y otras actividades de servicios (92, 93); el 20,0% a los demás de servicios no clasificados previamente; el 14,4% a actividades inmobiliarias, empresariales y de alquiler (70 a 74); y el 8,7% a las actividades de educación y servicios sociales y de salud (80, 85).

Gráfico 15
Participación de los microestablecimientos de servicios, por actividad económica.
Total Nacional
I Trimestre 2007

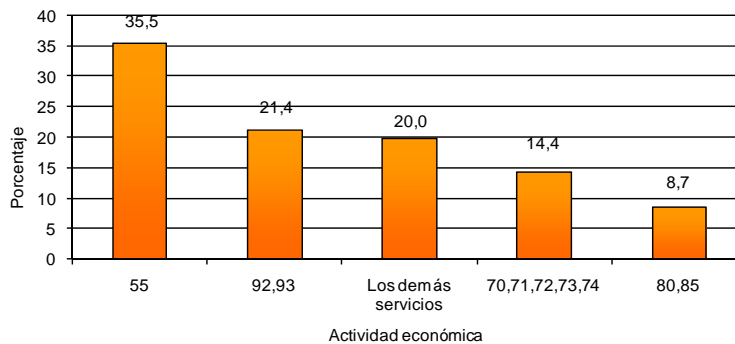

Fuente: DANE

En conjunto, los 366 000 microestablecimientos activos en el primer trimestre, alcanzaron ingresos por valor de \$1 035 171 millones, de los cuales, el 37,3% correspondió a aquellos dedicados a la prestación de servicios de hotelería, restaurante, bares y similares (55); el 26,7% a actividades inmobiliarias, empresariales y de alquiler (70 a 74); el 12,2% a las actividades de esparcimiento, culturales y deportivas y otras actividades de servicios (92, 93); el 12,1% a los demás servicios; y el 11,7% a las actividades de educación y servicios sociales y de salud (80, 85).

Gráfico 16
Participación de los ingresos en los microestablecimientos de servicios, por actividad económica
Total Nacional
I trimestre 2007

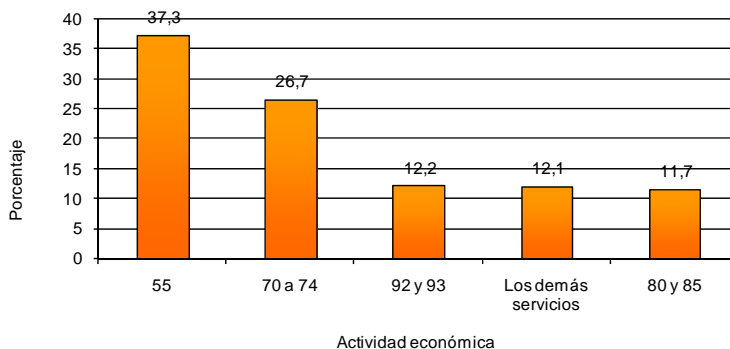

Fuente: DANE

Las actividades que registraron los mayores ingresos promedio mensual por microestablecimiento fueron las actividades inmobiliarias, empresariales y de alquiler (70 a 74) con \$5,2 millones, y las actividades de educación y servicios sociales y de salud (80, 85) con \$3,7 millones. Los menores ingresos correspondieron a las actividades de esparcimiento, culturales y deportivas y otras actividades de servicios con \$1,6 millones por establecimiento.

Gráfico 17
Promedio de ingresos de los microestablecimientos de servicios por actividad económica.
Total Nacional.
I Trimestre 2007

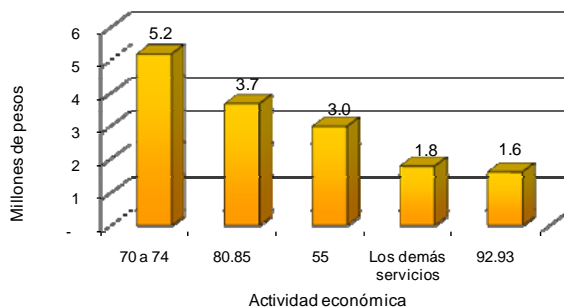

Fuente: DANE

El 73,2% de los microestablecimientos de servicios tuvieron ingresos inferiores a \$2 168 500 (19,8% del total de los ingresos), el 19,8% entre \$2 168 500 y \$8 674 000 (29,2% del total) y el 7,0%, contabilizaron ingresos trimestrales superiores a \$8 674 000 (51,0% del total de ingresos del sector).



Gráfico 18
Participación de los microestablecimientos de servicios en los niveles de ingresos.
Total Nacional
I Trimestre 2007

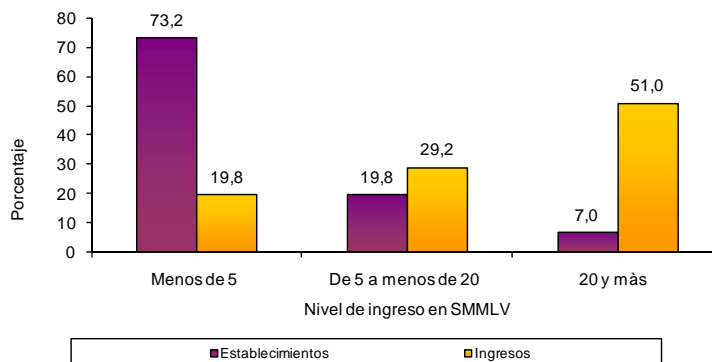

Fuente: DANE

De las 839 000 personas ocupadas por las microempresas prestadoras de servicios, el 39,1% son propietarios, socios o familiares sin remuneración, el 38,7% laboran con contrato a término indefinido y el 22,2% con contratos inferiores a un año.

Gráfico 19
Participación del personal ocupado, por tipo de contratación en los microestablecimientos de servicios.
Total Nacional
I Trimestre 2007

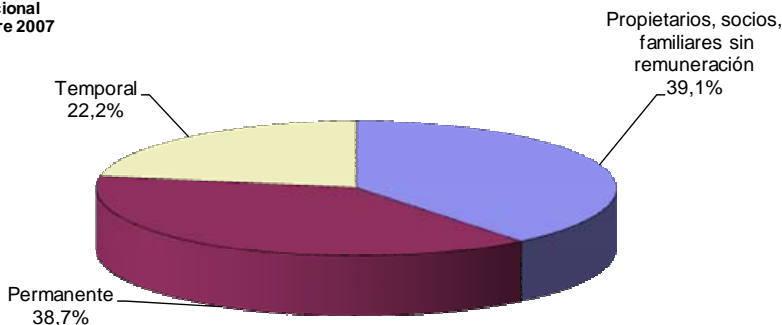

Fuente: DANE

De acuerdo con el tamaño de los microestablecimientos de servicios, determinado por el número de personas ocupadas, la mayor concentración del empleo se ubicó en aquellos que ocuparon entre 2 y 5 personas, con 521 000 trabajadores. En este grupo, con relación al total por tipo de contratación, se ubicó el 62,5% del empleo permanente, el 58,3% de los propietarios, socios y familiares sin remuneración, y el 68,5% del temporal.

En los establecimientos de servicios, el promedio de personal ocupado es de 2,3 personas por establecimiento.

Gráfico 20
Participación del personal ocupado, por rangos de personal ocupado y tipo de contratación.
Total Nacional
I Trimestre 2007

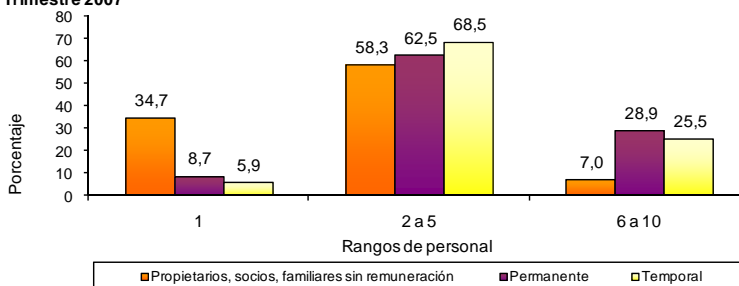

Fuente: DANE



4. SECTOR INDUSTRIAL

Según la CIIU, de las 126 000 microindustrias, el 67,6% estaba dedicada a la elaboración de productos alimenticios y bebidas (Código CIIU 15); el 16,2% al curtido y fabricación de artículos de cuero; fabricación de productos de madera y de corcho, excepto muebles; fabricación de productos de cestería y espartería; fabricación de productos de papel y cartón y actividades de edición e impresión (19, 20, 21, 22); el 16,2% a las demás industrias; el 16,0% a la fabricación de muebles e industrias manufactureras ncp (36); el 15,2% a la fabricación de prendas de vestir; preparado y teñido de pieles (18); y el 6,2% a la fabricación de productos elaborados de metal, excepto maquinaria y equipo (28).

Gráfico 21
Participación de los microestablecimientos de industria, por actividad económica
Total Nacional
I Trimestre 2007

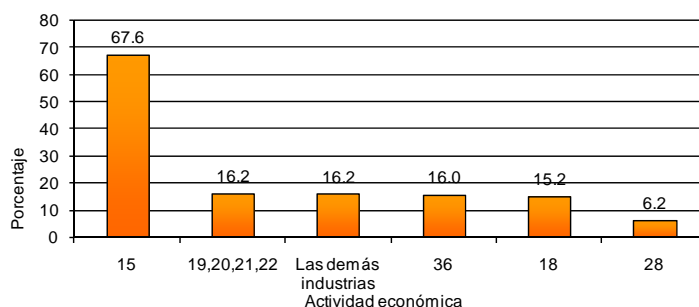

Fuente: DANE

De los 126 000 establecimientos microindustriales, se encontraron activos en el primer trimestre 119 000, ya que los demás (7 000) eran nuevos o inactivos. En conjunto, las micro industrias reportaron en el periodo un valor de producción de \$296 470 millones de pesos, de los cuales, el 34,5% a la elaboración de productos alimenticios y bebidas (15); el 25,2% correspondió a las demás industrias; el 18,1% al curtido y fabricación de artículos de cuero; fabricación de productos de madera y de corcho, excepto muebles; fabricación de productos de cestería y espartería; fabricación de productos de papel y cartón y actividades de edición e impresión (19, 20, 21, 22); el 13,3% a la fabricación de muebles e industrias manufactureras ncp (36); el 6,9% a la fabricación de prendas de vestir; preparado y teñido de pieles (18); y el 6,3% a la fabricación de productos elaborados de metal, excepto maquinaria y equipo (28).

Gráfico 22
Participación de la producción en los microestablecimientos de industria, por actividad económica
Total nacional
I Trimestre 2007

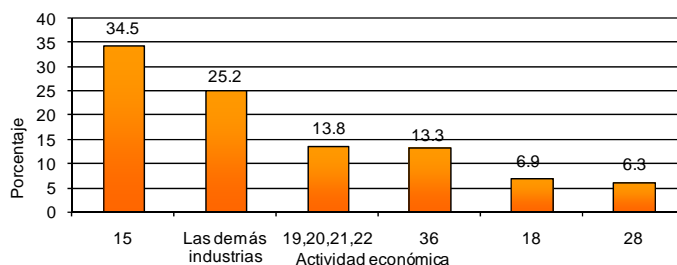

Fuente: DANE

Las actividades que registraron la mayor producción promedio mensual por microestablecimiento fueron: otras industrias ncp con \$5,3 millones; la fabricación de productos elaborados de metal, excepto maquinaria y equipo (28) con \$3,4 millones; el curtido y fabricación de artículos de cuero; fabricación de productos de madera y de corcho, excepto muebles; fabricación de productos de cestería y espartería; fabricación de productos de papel y cartón y actividades de edición e impresión con \$2,9 millones. La menor producción en promedio del periodo, se registró en la fabricación de prendas de vestir; preparado y teñido de pieles y la elaboración de alimentos con \$1,7 millones.

Gráfico 23
Promedio de producción en la microindustria por actividad económica
Total Nacional
I Trimestre 2007

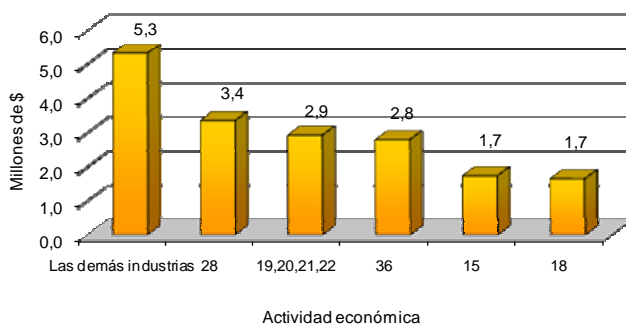

Fuente: DANE

El 77,1% de las microindustrias registraron un valor de producción inferior a \$2 168 500 y concentran el 16,9% de la producción total del sector; el 16,6% produjeron entre \$2 168 500 y \$8 674 000 participando con el 30,4% de la producción total y el 6,3% obtuvieron una producción superior a \$8 674 000 y aportando el 52,7% a la producción sectorial.

Gráfico 24
Participación de los microestablecimientos de industria en los niveles de producción.
Total Nacional
I Trimestre 2007

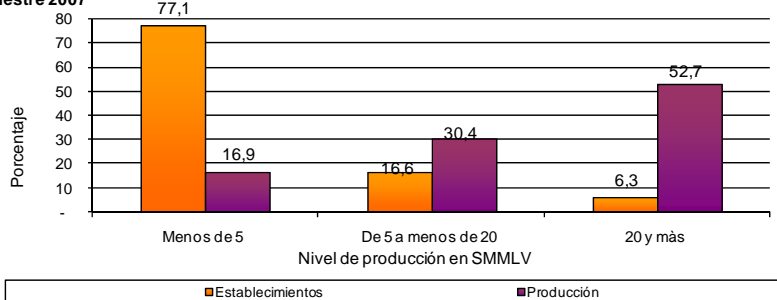

Fuente: DANE

De las 270 000 personas ocupadas por las microindustrias en el primer trimestre de 2007, el 44,9% son propietarios, socios o familiares sin remuneración, el 32,4% laboraron como personal permanente y el 22,7% se contrato de forma temporal.

Gráfico 25
Participación mensual del personal ocupado en la microindustria, por tipo de contratación.
Total Nacional
I Trimestre 2007

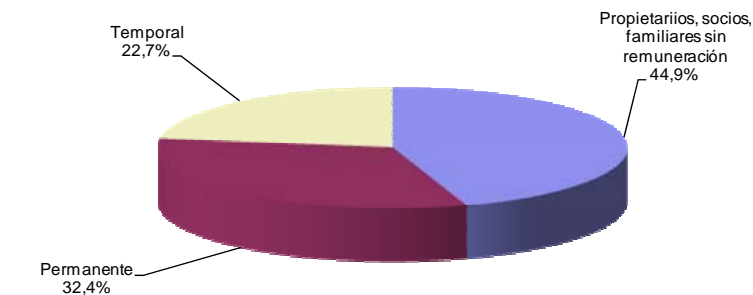

Fuente: DANE

De acuerdo con el tamaño de las microindustrias, determinado por el número de personas ocupadas, la mayor concentración del empleo se ubicó en aquellas que ocuparon entre 2 y 5 personas. En este grupo, con relación al total por tipo de contratación, se ubicó el 52,7% de propietarios, socios y familiares no remunerados, el 58,4% del personal permanente y el 61,9% del personal temporal.

Gráfico 26
Participación del personal ocupado en los microestablecimientos de industria, por rangos de personal ocupado y tipo de contratación.
Total Nacional
I Trimestre 2007

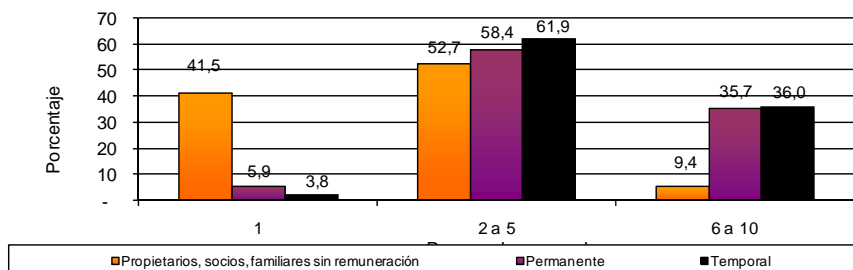

Fuente: DANE

5. INDICADORES

5.1 Promedio personal ocupado por microestablecimiento

Total microestablecimientos:	2,0
Sector comercio:	1,8
Sector servicios:	2,3
Sector industria:	2,3

5.2 Promedio mensual de ventas, ingresos y producción por microestablecimiento (En millones de pesos)

Total microestablecimientos	3,4
Sector comercio:	3,8
Sector servicios:	2,8
Sector industria:	2,5