



PRODUCTO INTERNO BRUTO ♦ Segundo trimestre de 2011 - Base 2005



Contenido

1. Comportamiento de la economía colombiana durante el segundo trimestre de 2011.
2. Comportamiento del PIB por el lado de la oferta.
3. Comportamiento del PIB por el lado de la demanda.
4. PIB a precios corrientes.
5. Ficha metodológica.
6. Glosario.
7. Anexos estadísticos.

Detección de Requecimientos, Diseño, producción, análisis y difusión de las siguientes investigaciones estadísticas periódicas: Encuesta Continua de Hogares; Índice de Precios al Consumidor; Muestra Mensual Manufacturera; Comercio Exterior; Índice de Costos de Construcción de Vivienda; Índice de Costos de Construcción Privada; Censo de Edificaciones; Muestra Mensual de Comercio al por Menor; Encuesta Anual de Servicios; Encuesta Anual Manufacturera; Encuesta Anual de Comercio; Diseño del Censo General; Encuesta Nacional Agropecuaria - Muestra de Areas; Nomenclaturas y Clasificaciones; Cuentas Trimestrales; Estadísticas Económicas de Construcción; Índice de Costos de la Educación Superior Privada; Encuesta de Microestablecimientos de Comercio, Servicios e Industrias; Estadísticas Vitales; Proyecciones de Población y Estudios Demográficos e Informe de Contabilidad Económica Regional; Índice precios de edificaciones nuevas; Índice de precios de vivienda nueva; cartera hipotecaria de vivienda; índice de salarización prefalla; Encuesta de desempleo individual; Encuesta de sacrificio de ganado; Encuesta de arroz y Cuentas Regionales; Servicio de Asesoría en Planificación Estadística.



Director
Dr. Jorge Raúl Bustamante Roldán

Subdirector
Dr. Christian Rafael Jaramillo Herrera

Director de Síntesis y Cuentas Nacionales
Dra. Ana Victoria Vega Acevedo

1. COMPORTAMIENTO DE LA ECONOMÍA COLOMBIANA DURANTE EL SEGUNDO TRIMESTRE DE 2011

1.1. RESULTADOS GENERALES

En el segundo trimestre del año 2011 la economía colombiana creció en 5,2% con relación al mismo trimestre de 2010. Frente al trimestre inmediatamente anterior, el PIB aumentó en 2,1 %. La variación del primer semestre de 2011 respecto al mismo periodo de 2010 fue de 5,0%.

Cuadro 1
Producto Interno Bruto
2009 / I - 2011 / II

Series desestacionalizadas

Periodo	Variación anual (%)	Variación trimestral (%)
2009 - I	1,1	0,6
II	0,7	0,6
III	1,1	0,7
IV	2,9	0,9
2010 - I	3,7	1,4
II	4,7	1,5
III	3,4	-0,5
IV	5,4	2,9
2011 - I	4,7	0,7
II	5,2	2,1

Fuente: DANE - Dirección de Síntesis y Cuentas Nacionales

Gráfico 1
Comportamiento interanual del PIB
 2009 / I - 2011 / II

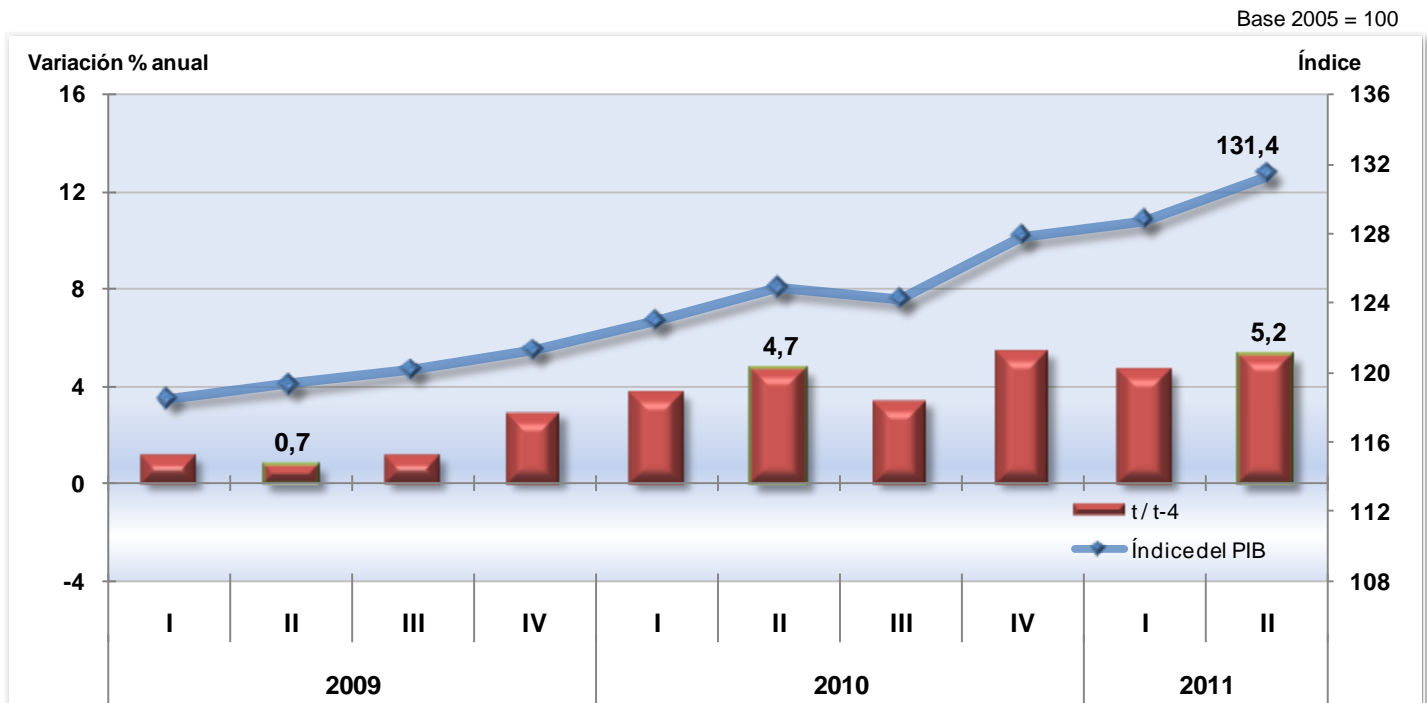

Fuente: DANE - Dirección de Síntesis y Cuentas Nacionales

Gráfico 2
Comportamiento trimestral del Producto Interno Bruto
 2009 / I - 2011 / II

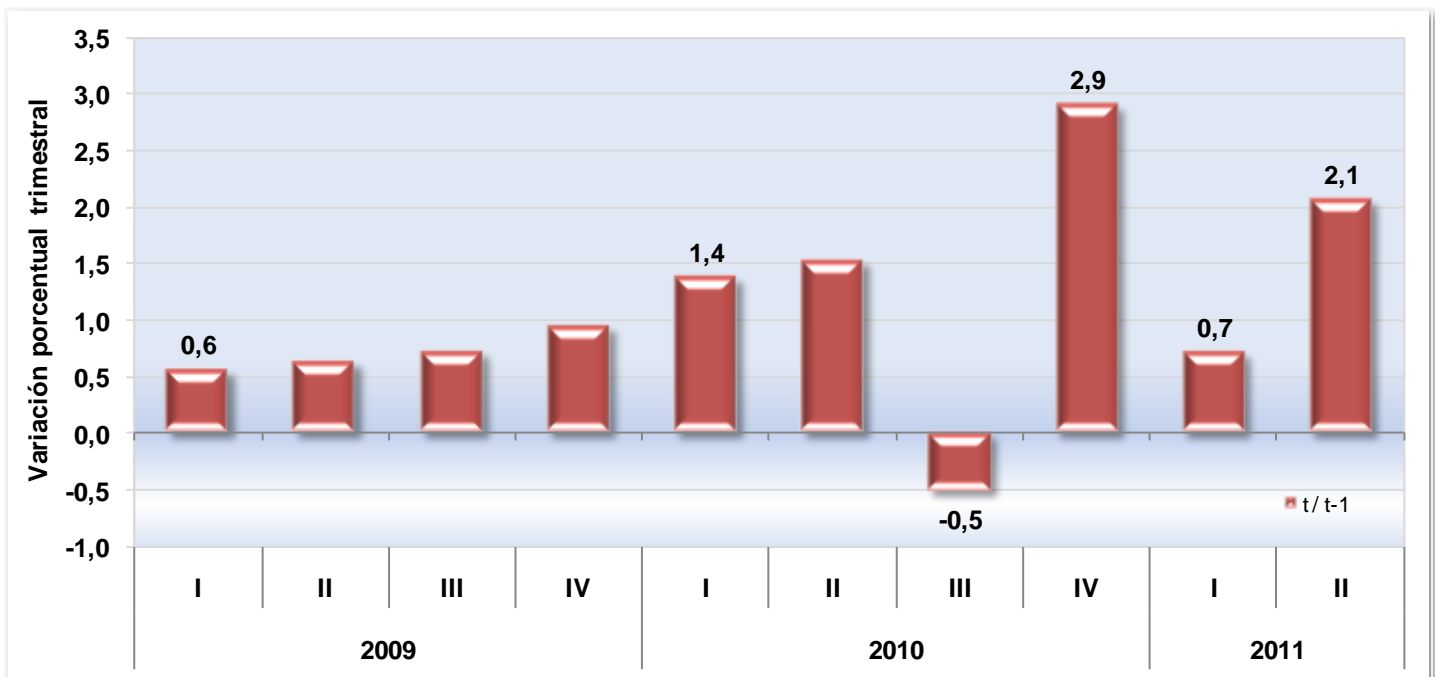

Fuente: DANE - Dirección de Síntesis y Cuentas Nacionales

1.2. OFERTA GLOBAL

1.2.1. Comportamiento trimestral del PIB por sectores de oferta

Al analizar el resultado del PIB en el segundo trimestre de 2011 comparado con el mismo periodo de 2010 por grandes ramas de actividad, se observaron las siguientes variaciones: 10,3% en explotación de minas y canteras; 7,2% en comercio, reparación, restaurantes y hoteles; 7,1% en transporte, almacenamiento y comunicaciones; 6,1% en establecimientos financieros, seguros, actividades inmobiliarias y servicios a las empresas; 2,3% en servicios sociales, comunales y personales; 2,2% en agricultura, ganadería, caza, silvicultura y pesca; 2,1% en industrias manufactureras; 1,5% en suministro de electricidad, gas y agua; y -0,9% en construcción. Por su parte, los impuestos, derechos y subvenciones, en conjunto, aumentaron 14,1%.

Cuadro 2
Comportamiento del PIB por Ramas
de Actividad Económica
2011 - II / 2010 - II

Variación porcentual anual - Series desestacionalizadas

Ramas de actividad	Variación porcentual
Agricultura, ganadería, caza, silvicultura y pesca	2,2
Explotación de minas y canteras	10,3
Industrias manufactureras	2,1
Suministro de electricidad, gas y agua	1,5
Construcción	-0,9
Comercio, reparación, restaurantes y hoteles	7,2
Transporte, almacenamiento y comunicaciones	7,1
Establecimientos financieros, seguros, actividades inmobiliarias y servicios a las empresas	6,1
Actividades de servicios sociales, comunales y personales	2,3
Subtotal valor agregado	4,5
Total impuestos	14,1
PRODUCTO INTERNO BRUTO	5,2

Fuente: DANE - Dirección de Síntesis y Cuentas Nacionales

Respecto al primer trimestre de 2011, se observaron las siguientes variaciones: 4,7% en construcción; 3,6% en explotación de minas y canteras; 2,7% en establecimientos financieros, seguros, actividades inmobiliarias y servicios a las empresas; 2,6% en comercio, reparación, restaurantes y hoteles; 2,5% en transporte, almacenamiento y comunicaciones; 1,6% en suministro de electricidad, gas y agua; -0,3% en el sector agropecuario, silvicultura, caza y pesca; y -1,1% en industrias manufactureras.

Cuadro 3
Comportamiento del PIB por Ramas
de Actividad Económica
(2011 - II / 2011 - I)

Variación porcentual trimestral - Series desestacionalizadas

Ramas de actividad	Variación porcentual
Agricultura, ganadería, caza, silvicultura y pesca	-0,3
Explotación de minas y canteras	3,6
Industrias manufactureras	-1,1
Suministro de electricidad, gas y agua	1,6
Construcción	4,7
Comercio, reparación, restaurantes y hoteles	2,6
Transporte, almacenamiento y comunicaciones	2,5
Establecimientos financieros, seguros, actividades inmobiliarias y servicios a las empresas	2,7
Actividades de servicios sociales, comunales y personales	2,1
Subtotal valor agregado	2,0
Total impuestos	2,4
PRODUCTO INTERNO BRUTO	2,1

Fuente: DANE - Dirección de Síntesis y Cuentas Nacionales

1.2.2. Comportamiento semestral del PIB por sectores de oferta

Durante la primera mitad del año 2011, el Producto Interno Bruto creció en 5,0% respecto al primer semestre de 2010. Este comportamiento se explica por las siguientes variaciones sectoriales: 9,7% en explotación de minas y canteras; 6,7% en comercio, servicios de reparación, restaurantes y hoteles; 6,3% en transporte, almacenamiento y comunicaciones; 5,4% en establecimientos financieros, seguros, inmuebles y servicios a las empresas; 4,5% en agropecuario, silvicultura, caza y pesca; 3,5% en industria manufacturera; 1,8% en servicios sociales, comunales y personales; 0,3% en electricidad, gas de ciudad y agua; y -1,9% en construcción.

Por su parte, durante el primer semestre el total de los impuestos aumentó en 13,6% con relación al mismo periodo de 2010.

Gráfico 3
Producto Interno Bruto
Variación Acumulada Primer Semestre
2011 - 2010 (Enero - Junio)

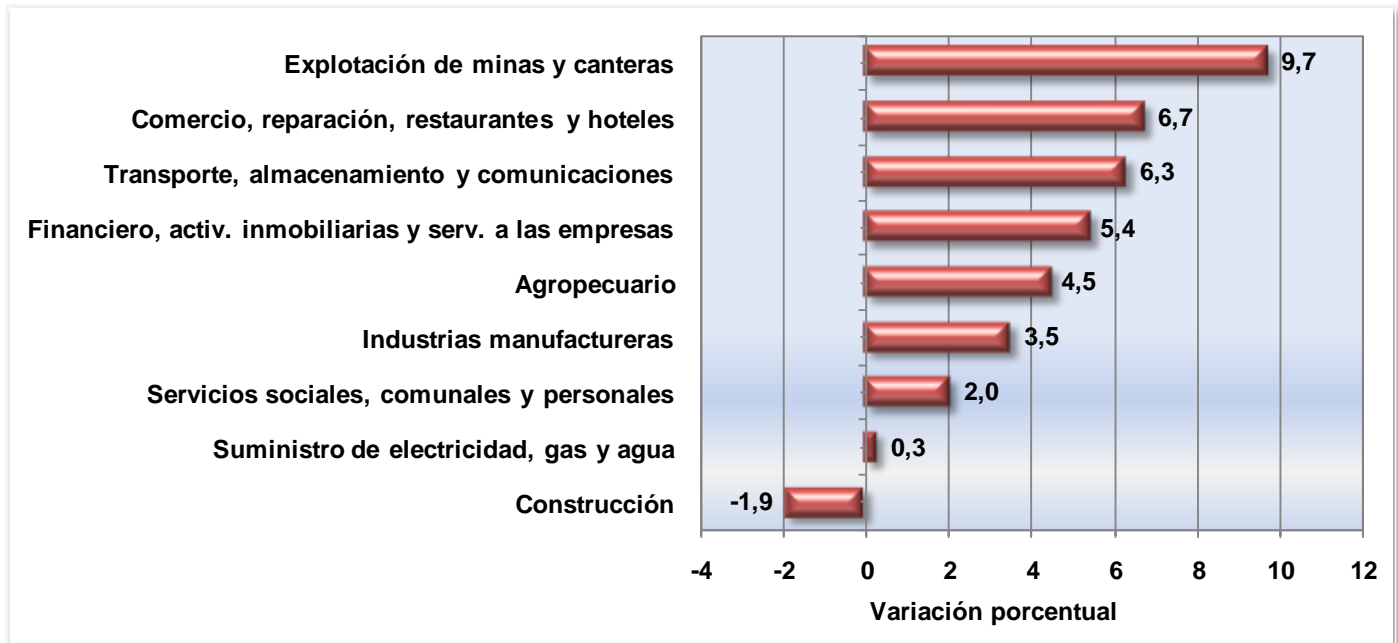

Fuente: DANE - Dirección de Síntesis y Cuentas Nacionales

1.3. DEMANDA GLOBAL

1.3.1. Comportamiento trimestral del PIB por componentes de demanda

Desde el punto de vista de la demanda, los componentes del PIB presentaron los siguientes comportamientos en el segundo trimestre de 2011: 5,5% en el consumo final; 21,1% en la formación bruta de capital y 7,6% en las exportaciones; todos comparados con el segundo trimestre de 2010.

El crecimiento en la demanda final es reflejo de lo sucedido en la oferta: el PIB creció en 5,2% y las importaciones en 28,4%, durante el mismo periodo.

Cuadro 4
Variación de los componentes
de la oferta y la demanda final
2011 - Segundo trimestre

Variación porcentual (%)	PIB	Importaciones	Consumo Final	Formación Bruta de capital	Exportaciones
2011 - II / 2010 - II	5,2	28,4	5,5	21,1	7,6
2011 - II / 2011 - I	2,1	8,0	1,4	5,5	-1,1

Fuente: DANE - Dirección de Síntesis y Cuentas Nacionales

1.3.2. Comportamiento semestral del PIB por componentes de demanda

Desde el punto de vista de la demanda, el comportamiento del PIB en el primer semestre de 2011 estuvo asociado al crecimiento del consumo final en 5,2%, de la formación bruta de capital en 13,3% y de las exportaciones en 9,3%, todos comparados con el mismo periodo de 2010.

Cuadro 5
Variaciones semestrales
de la oferta y la demanda final
2011 / 2010 (Enero - Junio)

Valores constantes de 2005

AGREGADO	Variación porcentual semestral
	2011 / 2010 (Ene-Jun)
PIB	5,0
Importaciones	27,1
Consumo final	5,2
Formación Bruta de Capital Fijo	13,3
Exportaciones	9,3

Fuente: DANE - Dirección de Síntesis y Cuentas Nacionales

Gráfico 4
Oferta y Demanda Total
Variación semestral
2011 / 2010 (Enero - Junio)

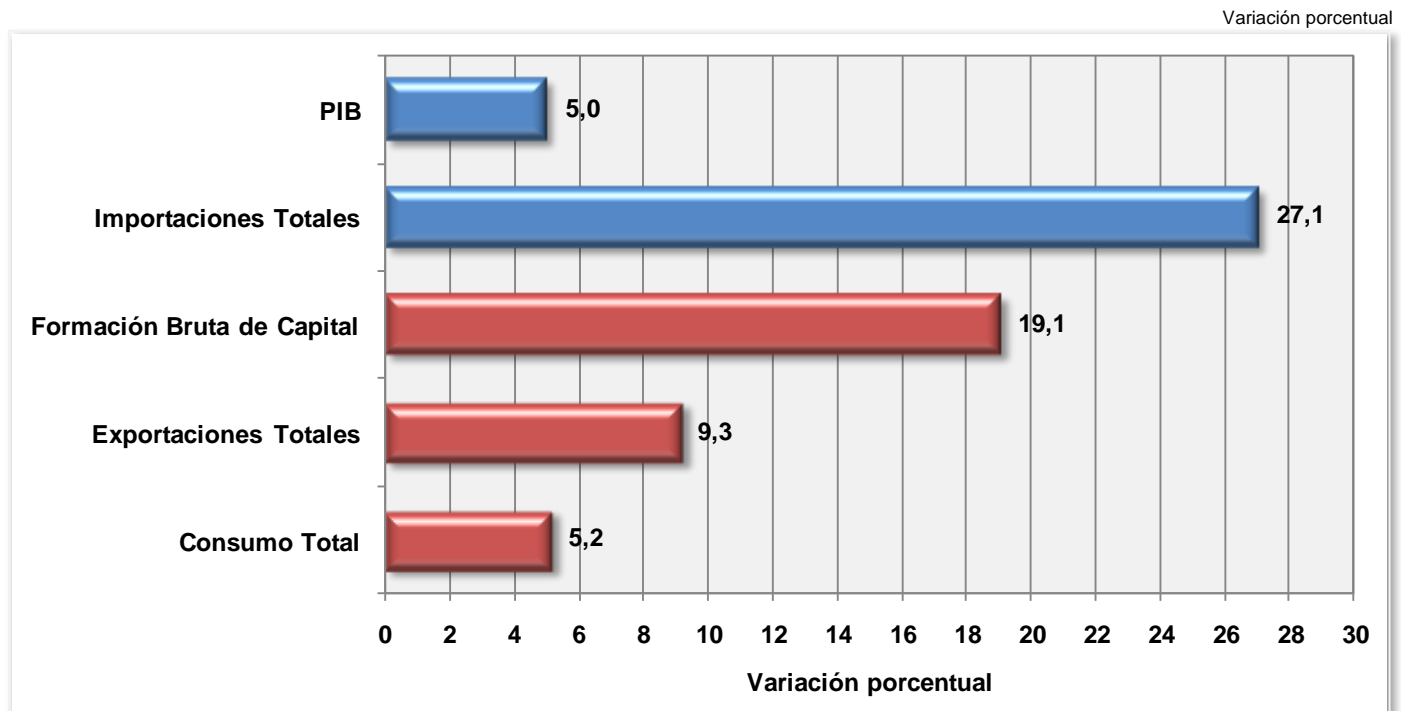

Fuente: DANE - Dirección de Síntesis y Cuentas Nacionales

1.4. ENTORNO MACROECONÓMICO

Durante el segundo trimestre de 2011, los principales indicadores económicos del país presentaron los siguientes comportamientos, todos comparados con el mismo periodo de 2010:

En el mercado laboral se observó descenso en la tasa de desempleo, de subempleo subjetivo y la tasa de subempleo objetivo; así como crecimiento tanto en el porcentaje de la población en edad de trabajar, como en las tasas de ocupación a nivel global.

De otro lado, se registraron incrementos las tasas de interés de colocación y captación, en el margen de intermediación y en la cartera bruta nacional.

Por su parte, disminuyeron las tasas de cambio nominal y real del peso; y aumentó el nivel de las reservas internacionales, así como de los medios de pago.

Finalmente, el índice de precios al consumidor -IPC- presentó crecimiento respecto al mismo periodo del año anterior.

1.4.1. Empleo

De acuerdo con la Gran Encuesta Integrada de Hogares - GEIH adelantada por el DANE para el segundo trimestre móvil abril - junio de 2011, la participación de la Población en Edad de Trabajar -PET- respecto a la población total fue de 78,8%, lo que representó un incremento porcentual respecto al mismo trimestre del año anterior en 0,3 puntos, la cual registró una participación en 78,5%, en dicho periodo.

Cuadro 6
Indicadores Trimestrales del Mercado Laboral
2009 / I - 2011 / II

(%)

Periodo		Porcentaje población en edad de trabajar	Tasas				
			Ocupación (O / P.E.T.)	Desempleo (D / P.E.A)	Global de Participación (P.E.A. / P.E.T.)	Subempleo (S / P.E.A.)	
						Subjetivo	Objetivo
2009	I	78,0	52,0	12,9	59,7	29,1	10,0
	II	78,1	54,2	11,7	61,4	29,3	11,6
	III	78,2	53,5	12,2	60,9	29,4	11,1
	IV	78,3	56,0	11,3	63,1	30,9	10,8
2010	I	78,4	54,0	13,0	62,0	31,6	12,3
	II	78,5	55,1	12,0	62,6	32,5	12,3
	III	78,6	55,6	11,5	62,8	33,6	13,0
	IV	78,6	56,7	10,7	63,4	32,6	12,6
2011	I	78,7	54,8	12,4	62,5	31,2	12,2
	II	78,8	56,0	11,1	63,1	31,3	11,8

Fuente: DANE - Gran encuesta integrada de hogares

Nota: P.E.T.: Población en Edad de Trabajar; P.E.A.: Población Económicamente activa; O: Población ocupada; D: Población desempleada; S: Subempleo.

Por su parte, la tasa de ocupación presentó un incremento en 0,9 puntos porcentuales al comparar el primer trimestre móvil (abril - junio) de 2011 con el mismo periodo de 2010, al pasar de 55,1% a 56,0% entre los dos periodos. Esto representó un incremento en 611.469 ocupados, al pasar de 19'106.397 a 19'717.866 ocupados.

En esta encuesta se evidenció un incremento de la Población en Edad de Trabajar, al pasar de 34'648.844 personas en el segundo trimestre móvil (abril - junio) de 2010 a 35'182.093 personas en el mismo periodo de 2011. Esta situación representó un aumento en 1,5%, que corresponde a 533,3 mil personas aproximadamente.

Por otro lado, la Tasa Global de Participación, que refleja la presión de la Población en Edad de Trabajar sobre el mercado laboral, tuvo un aumento en 0,5 puntos porcentuales, al pasar de 62,6% en el primer trimestre de 2010 a 63,1% en el mismo periodo de 2011.

1.4.2. Desempleo y subempleo

La tasa de desempleo del segundo trimestre móvil (abril - junio) de 2011 fue de 11,1%, monto inferior en 0,9 puntos porcentuales a la registrada en el mismo trimestre de 2010, la cual fue de 12,0%. Por su parte, la tasa de subempleo subjetivo descendió en 1,2 puntos porcentuales al pasar de 32,5% en el periodo abril - junio de 2010 a 31,3% en el mismo periodo de 2011; mientras que el subempleo objetivo pasó de 12,3% en el segundo trimestre de 2010 a 11,8% en el mismo periodo de 2011.

1.4.3. Tasas de interés

En el segundo trimestre de 2011, la tasa de interés activa se incrementó respecto a la observada en el mismo periodo de 2010, al pasar de 9,5% a 11,0%; al igual que la tasa pasiva que pasó de 3,7% a 3,9% en dicho lapso. Como consecuencia de estos movimientos, el margen de intermediación aumentó en 1,3 puntos porcentuales, al pasar de 5,8% en el segundo trimestre de 2010 a 7,1% en el mismo periodo de 2011.

Cuadro 7
Tasas de interés activas y pasivas*
2009/ I - 2011 / II

(%)

Periodo		Tasa activa	Tasa pasiva	Margen de intermediación
2009	I	16,6	8,9	7,6
	II	13,4	6,3	7,1
	III	11,7	5,0	6,6
	IV	10,4	4,3	6,1
2010	I	9,9	4,0	5,9
	II	9,5	3,7	5,8
	III	9,3	3,5	5,8
	IV	8,9	3,5	5,4
2011	I	10,3	3,5	6,8
	II	11,0	3,9	7,1

Fuente: Banco de la República

* Datos promedio para cada periodo.

1.4.4. Cartera bruta

La cartera bruta del sector financiero al cierre del segundo trimestre de 2011 aumentó en 22,99% frente al mismo periodo de 2010, al pasar de \$143.462 (miles de millones) a \$176.450 millones de pesos; comparado con el trimestre inmediatamente anterior, se observó un incremento en 5,79%. Por su parte, la cartera vencida, con una participación de 2,74% de la cartera bruta, tuvo una disminución en -13,12% respecto al mismo trimestre del año anterior.

Gráfico 5
Cartera bruta
2000 / I - 2011 / II

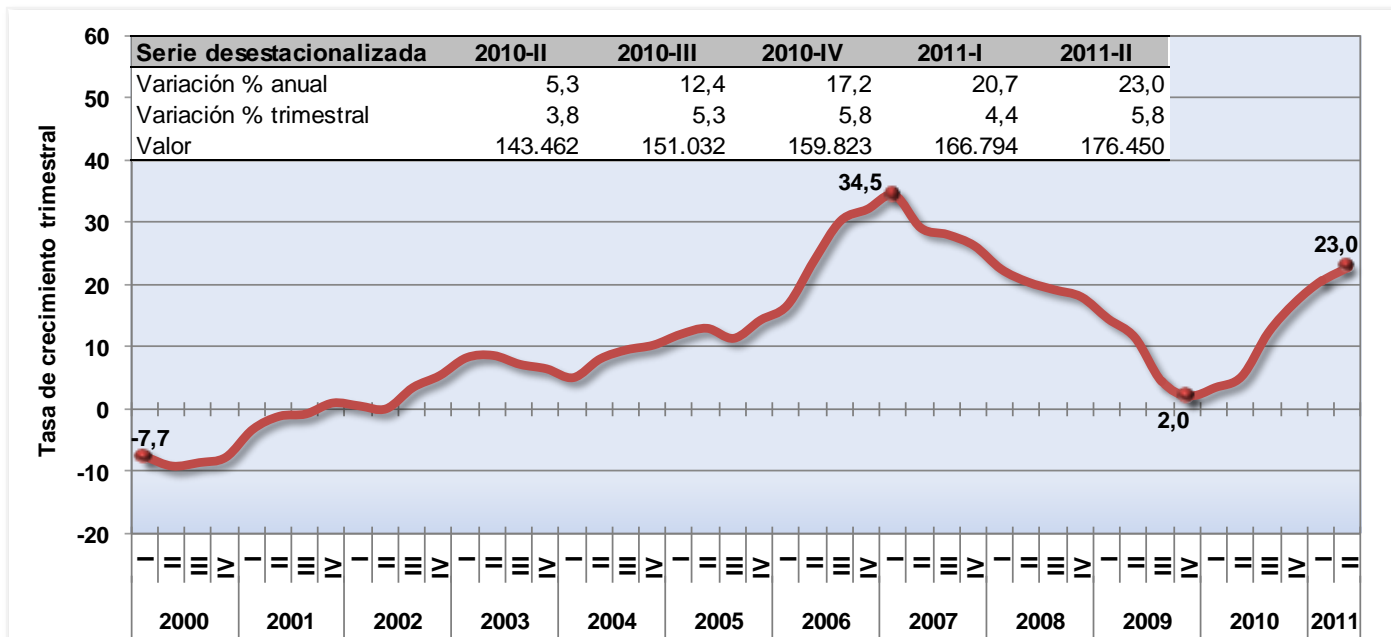

Fuente: Banco de la República

1.4.5. Agregados monetarios

La base monetaria a junio de 2011 presentó un crecimiento del 14,0% comparada con el mismo período del año anterior, al pasar de \$38.255,0 a \$43.609,8 miles de millones de pesos. Por su parte, el comportamiento de sus componentes - efectivo y reservas para encaje -, aumentó en el mismo periodo en 12,3% y 17,2%, respectivamente.

Cuadro 8
Base monetaria
2009 / I - 2011 / II

Miles de millones de pesos							
Periodo		Base monetaria	Variación % anual	Efectivo	Variación % anual	Reservas para encaje	Variación % anual
2009	I	32.939,7	15,6	21.371,4	11,8	11.568,2	23,5
	II	32.777,2	12,6	21.308,6	10,0	11.468,6	17,7
	III	32.746,3	4,5	21.462,3	10,2	11.284,0	-4,7
	IV	39.544,7	6,8	25.789,5	6,5	13.755,3	7,2
2010	I	36.221,7	10,0	23.325,4	9,1	12.896,3	11,5
	II	38.255,0	16,7	24.790,6	16,3	13.464,4	17,4
	III	36.599,1	11,8	24.163,6	12,6	12.435,5	10,2
	IV	44.875,0	13,5	29.769,5	15,4	15.105,5	9,8
2011	I	40.905,8	12,9	26.923,4	15,4	13.982,4	8,4
	II	43.609,8	14,0	27.828,0	12,3	15.781,8	17,2

Fuente: Banco de la República

* Datos registrados al final de cada periodo.

A junio de 2011, los medios de pago crecieron a un ritmo de 15,1% respecto al mismo periodo del año anterior. A lo largo de 2010, crecieron a las siguientes tasas: 12,1% en el primer trimestre; 15,3% en el segundo; 17,0% en el tercero; y 17,7% en el cuarto.

Por su parte, a junio de 2011 los depósitos en cuenta corriente se incrementaron en 17,9%, comparados con el mismo periodo de 2010. Durante 2010 se presentaron las siguientes variaciones: 15,0% en el primer trimestre; 14,4% en el segundo, 21,3% en el tercero y 19,8% en el cuarto.

Cuadro 9
Medios de pago
2009 / I - 2011 / II

						Miles de millones de pesos	
Periodo		Medios de pago	Variación % anual	Efectivo	Variación % anual	Deposito en cuenta corriente	Variación % anual
2009	I	42.600,8	10,7	21.371,4	11,8	21.229,4	9,6
	II	43.630,5	10,8	21.308,6	10,0	22.321,9	11,6
	III	43.136,0	11,4	21.462,3	10,2	21.673,7	12,6
	IV	52.756,8	7,5	25.789,5	6,5	26.967,4	8,4
2010	I	47.746,0	12,1	23.325,4	9,1	24.420,6	15,0
	II	50.317,0	15,3	24.790,6	16,3	25.526,4	14,4
	III	50.453,7	17,0	24.163,6	12,6	26.290,1	21,3
	IV	62.089,6	17,7	29.769,5	15,4	32.320,1	19,8
2011	I	56.762,2	18,9	26.923,4	15,4	29.838,7	22,2
	II	57.920,3	15,1	27.828,0	12,3	30.092,3	17,9

Fuente: Banco de la República

* Datos registrados al final de cada periodo.

1.4.6. Tasa de cambio

La tasa representativa - promedio - del mercado fue de \$1.799,0 para el segundo trimestre de 2011, lo que significó una revaluación nominal anual del peso de colombiano en 7,8%, respecto al mismo periodo de 2010. Por su parte, el comportamiento trimestral en 2010 fue el siguiente: \$1.947 en el primer trimestre; \$1.950 en el segundo, \$1.833 en el tercero y \$1.866 en el cuarto.

Así mismo, en junio de 2011 el índice de tasa de cambio real presentó una disminución en 1,8% respecto al mismo periodo del año anterior, al pasar de 99,4 en 2010 a 97,6 en el segundo trimestre de 2011.



Cuadro 10
Tasa de cambio nominal del peso*
Colombiano 2009 / I - 2011 / II

Pesos (\$) colombianos			
Periodo		Valor	Variación % anual
2009	I	2.414,6	26,4
	II	2.233,1	26,7
	III	2.017,5	6,3
	IV	1.965,2	-14,2
2010	I	1.946,7	-19,4
	II	1.950,2	-12,7
	III	1.833,1	-9,1
	IV	1.866,0	-5,0
2011	I	1.877,9	-3,5
	II	1.799,0	-7,8

Fuente: Banco de la República

* Promedio trimestral

Cuadro 11
Índice de la tasa de cambio real del peso*
Colombiano 2009 / I - 2011 / II

Base 1994 = 100			
Periodo		Índice	Variación % anual
2009	I	120,2	8,5
	II	114,0	7,9
	III	108,1	-3,7
	IV	107,7	-9,1
2010	I	101,4	-15,6
	II	99,4	-12,8
	III	95,2	-12,0
	IV	99,2	-7,9
2011	I	99,5	-1,9
	II	97,6	-1,8

Fuente: Banco de la República

* Para comercio total deflactada por el IPP

* Datos registrados al último mes de cada trimestre

Gráfico 6
Tasa de cambio real
2009 / I - 2011 / II

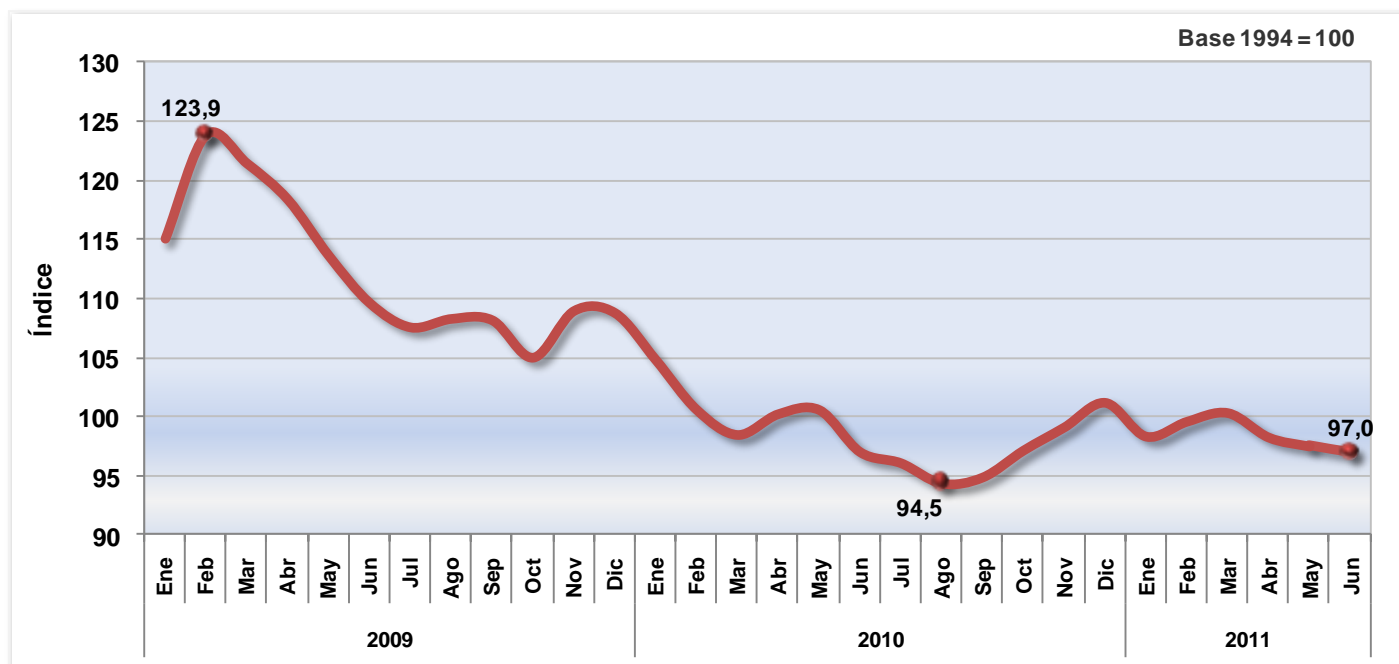

Fuente: Banco de la República

1.4.7. Reservas internacionales

Al mes de junio de 2011, las reservas internacionales registraron un nivel de US \$31.197,8 millones de dólares frente a US\$26.402,2 millones en mismo periodo de 2010, hecho que representó un incremento en la adquisición neta de \$4.796 millones de dólares.

Los crecimientos porcentuales a lo largo de 2010 respecto al mismo período del año anterior fueron: 7,0% para el primer trimestre; 11,3% en el segundo; 8,6% en el tercero y en 12,2% en el cuarto. Para el segundo trimestre de 2011, presentó un incremento en 18,2%.

Cuadro 12
Reservas internacionales
2009 / I - 2011 / II

		Millones de dólares	
Periodo		Valor	Adquisición neta (anual)
2009	I	23.841,0	1.711
	II	23.723,4	876
	III	25.122,6	1.040
	IV	25.355,7	1.326
2010	I	25.501,0	1.660
	II	26.402,2	2.679
	III	27.286,1	2.163
	IV	28.451,8	3.096
2011	I	29.846,6	4.346
	II	31.197,8	4.796

Fuente: Banco de la República

* Datos registrados al último mes de cada trimestre

1.4.8. Índice de precios al consumidor

En el segundo trimestre de 2011, el índice de precios al consumidor promedio trimestral - IPC creció en 3,0% con relación al mismo trimestre del año anterior. Durante el año 2010, se registraron variaciones en 2,0% para el primer trimestre; 2,1% para el segundo; 2,3% para el tercero; y 2,7% para el cuarto.

Gráfico 7
Índice de Precios al Consumidor
2000 / I - 2011 / II

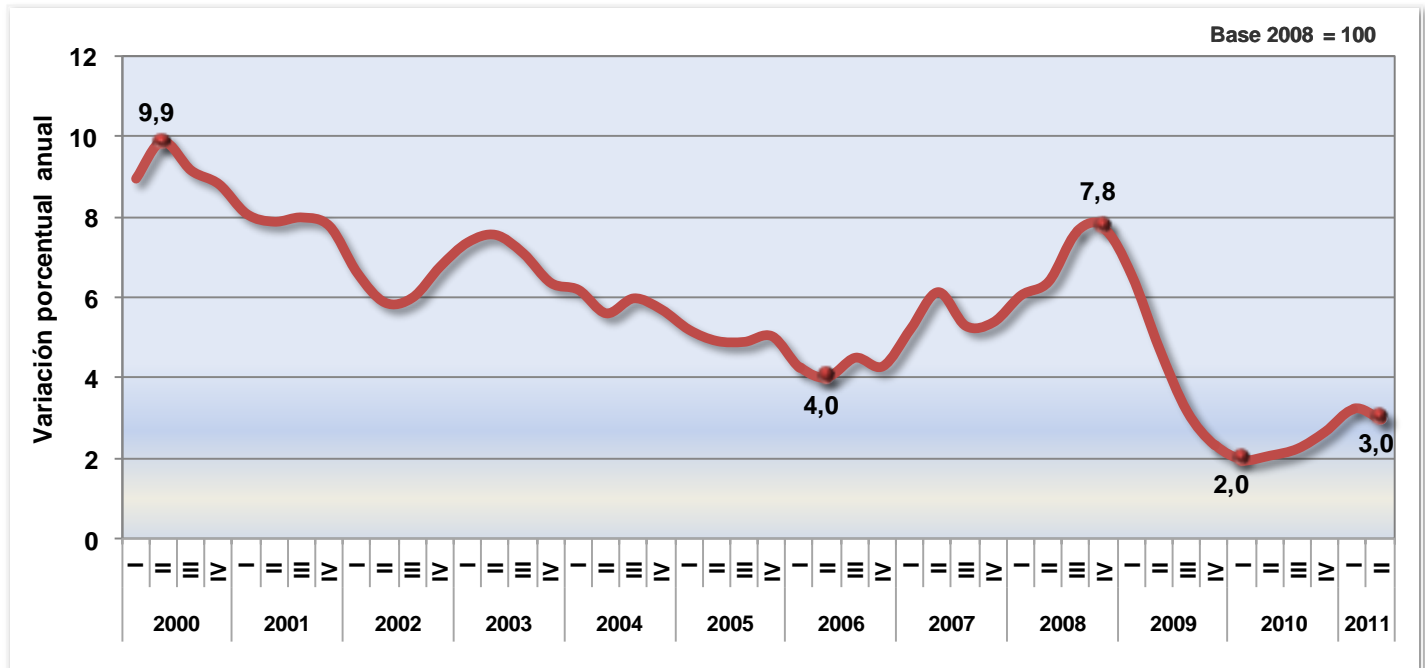

Fuente: DANE - Dirección de Metodología y Producción Estadística

1.5. CONTEXTO DE AMÉRICA LATINA

1.5.1. Comportamiento del PIB en América Latina

De acuerdo con la información disponible para el segundo trimestre de 2011, el comportamiento del Producto Interno Bruto en algunos de los países de la región se caracterizó por las siguientes variaciones: un aumento para México en 3,3%, Venezuela en 2,5%, Brasil en 3,1%, Perú en 6,6%, Uruguay en 4,8%, Argentina en 9,1% y Chile en 6,8%.

Gráfico 8
Variación porcentual anual del PIB
por Países de América Latina
2011 - II / 2010 - II

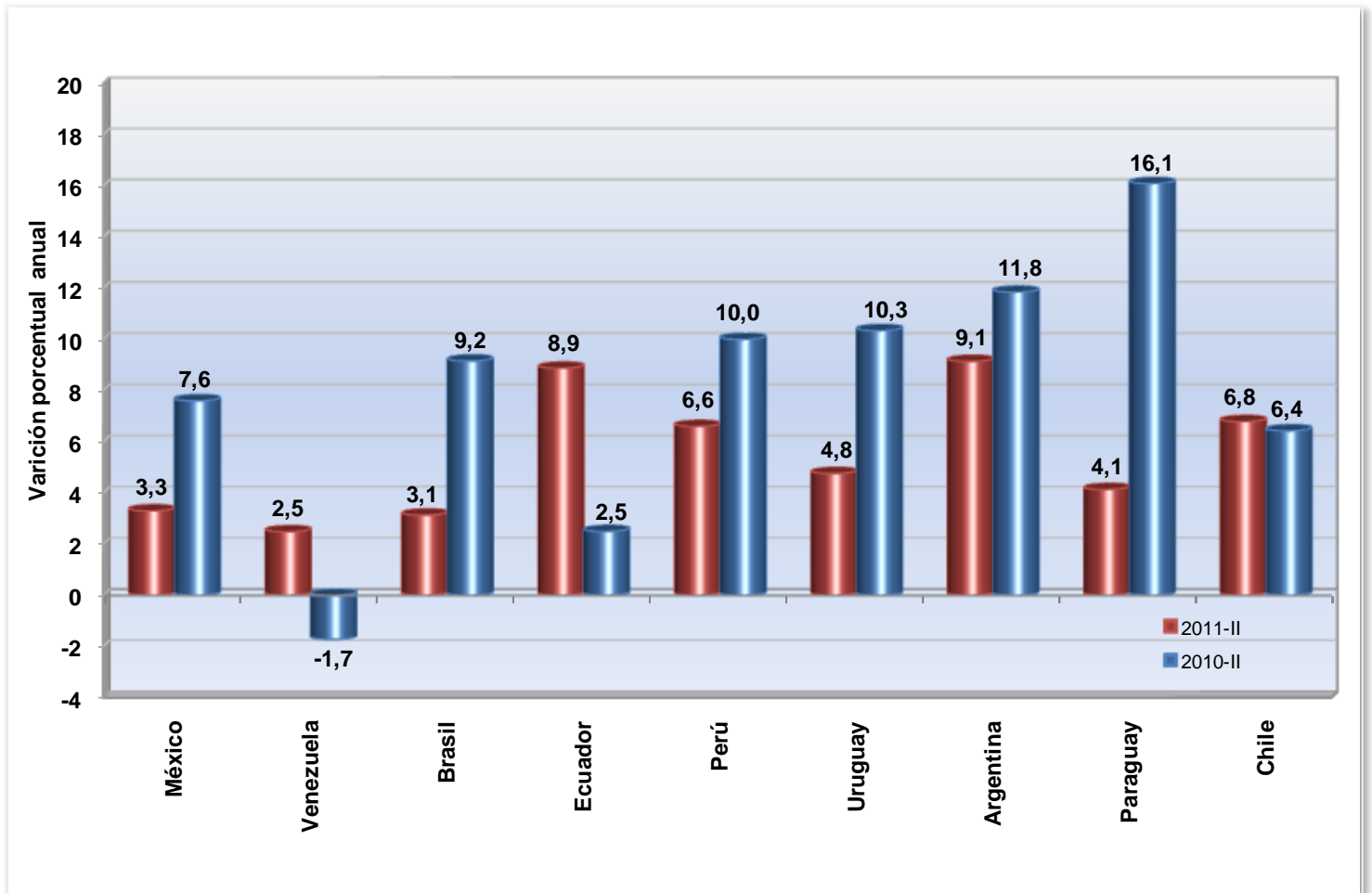

Fuente: México: INEGI; Venezuela: Banco Central; Brasil: IBGE; Ecuador: Banco Central; Perú: INE; Uruguay: Banco Central; Argentina: INDEC; Paraguay: Banco Central; Chile: Banco Central.

2. COMPORTAMIENTO DEL PIB DESDE EL LADO DE LA OFERTA

2.1. AGRICULTURA, GANADERÍA, CAZA, SILVICULTURA Y PESCA

2.1.1. Comportamiento trimestral

En el segundo trimestre de 2011, el valor agregado de los sectores agropecuario, silvicultura, caza y pesca aumentó en 2,2% frente al mismo periodo del año 2010. Por el contrario disminuyó en 0,3%, comparado con el trimestre inmediatamente anterior.

Cuadro 13
Comportamiento del sector agropecuario

Grupo	Variación Porcentual (%)	
	2011 - II / 2010 - II	2011 - II / 2011 - I
Café	-20,8	-20,1
Café Pergamino	-24,2	-23,4
Agrícola sin café	5,8	-0,7
Cultivos transitorios	5,7	-1,0
Cultivos permanentes	6,4	-2,2
Animales vivos y otros productos animales	4,3	1,9
Ganado Bovino	5,7	6,6
Leche sin elaborar	-1,2	-5,1
Aves de corral	4,0	2,1
Huevos con cáscara frescos	9,8	4,0
Ganado Porcino	11,2	0,8
Silvicultura, extracción de madera, pesca, producción de peces en criaderos y granjas piscícolas y actividades conexas	0,7	5,4
Agropecuaria, silvicultura, caza y pesca	2,2	-0,3

Fuente: DANE - Dirección de Síntesis y Cuentas Nacionales

Como se aprecia en el Cuadro 13, al comparar el valor agregado con el mismo trimestre de 2010, se observó un crecimiento en: otros productos agrícolas en 5,8%, animales vivos y otros productos animales en 4,3% y silvicultura, extracción de madera, pesca, producción de peces en criaderos y granjas piscícolas y actividades conexas en 0,7%. Por el contrario, se presentó una disminución en los productos de café en 20,8%.

Respecto al trimestre inmediatamente anterior, el comportamiento del sector se explica por la disminución de productos de café en 20,1% y de otros productos agrícolas en 0,7%. Por el contrario, se presentó un aumento en silvicultura, extracción de madera, pesca, producción de peces en criaderos y granjas piscícolas y actividades conexas en 5,4%, y en la producción de animales vivos y otros productos animales en 1,9%.

Gráfico 9
Agropecuario, silvicultura, caza y pesca
2000 / I - 2011 / II

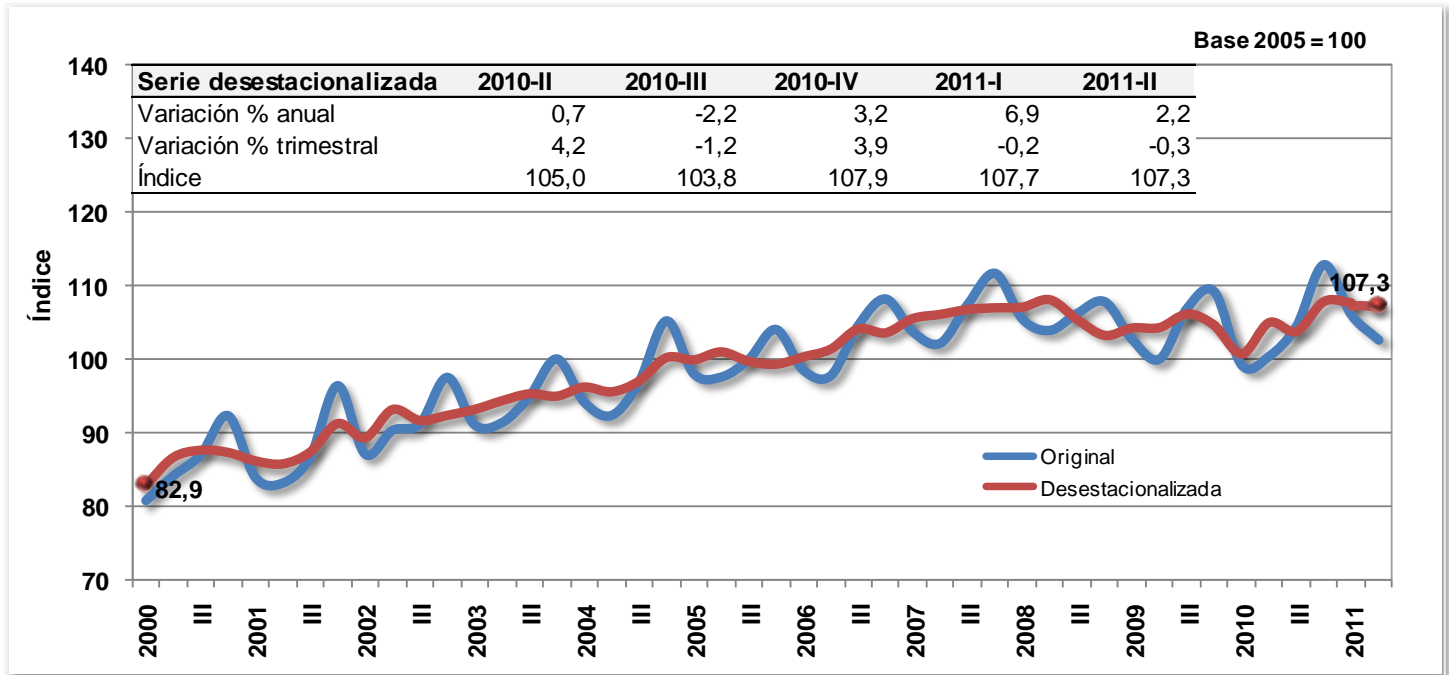

Fuente: DANE - Dirección de Síntesis y Cuentas Nacionales

La producción de café pergamino disminuyó en 24,2% en el segundo trimestre de 2011, comparado con el mismo periodo del año anterior. Respecto al trimestre inmediatamente anterior, presentó una disminución en 23,4%.

Al comparar con el segundo trimestre de 2010 (Ver Cuadro 13), el aumento del valor agregado en los productos agrícolas sin café en 5,8% se explica por el incremento en la producción de los cultivos permanentes en 6,4% y de los cultivos transitorios en 5,7%.

Entre los cultivos transitorios se destacó el crecimiento de cereales en 13,6% y de legumbres, raíces y tubérculos en 4,8%; por el contrario, se redujo la producción de materias vegetales en 2,3%. (Ver Cuadro 14).

En los cultivos permanentes aumentó la producción de semillas y frutos oleaginosos en 22,5%, caña de azúcar en 15,7% y plantas vivas en 12,2%.

Respecto al trimestre inmediatamente anterior, la disminución en el valor agregado de los cultivos agrícolas diferentes al café en 0,7%, obedeció a una disminución de los cultivos transitorios en 1,0% y de los cultivos permanentes en 2,2%.

Estos comportamientos se explican por la disminución de los productos de cereales en 1,1%; de otras plantas bebestibles en 25,0%; de caña de azúcar en 0,4%; de legumbres, raíces y tubérculos en 0,4%; de plantas vivas y flores en 8,8%; y de frutas y nueces en 0,1%; por el contrario, se presentaron crecimientos en productos de tabaco sin elaborar en 14,3%; semillas y frutos oleaginosos en 1,9%; y en materiales vegetales en 2,4%; todos comparados con el trimestre inmediatamente anterior.

Cuadro 14
Crecimiento trimestral de los principales
cultivos agrícolas

Productos	Variaciones porcentuales (%)	
	2011-II / 2010-II	2011-II / 2010-I
Semillas y frutos oleaginosos	22,5	1,9
Caña de azúcar	15,7	-0,4
Cereales	13,6	-1,1
Plantas Vivas; Flores	12,2	-8,8
Legumbres Raíces y tubérculos	4,8	-0,8
Frutas y nueces (frescas)	2,7	-0,1
Otras plantas bebestibles	-43,4	-25,0
Productos de tabaco sin elaborar	-30,4	14,3
Materias Vegetales	-2,3	2,4

Fuente: SISAC - Gremios - Ministério de Agricultura - Cálculos DANE

Respecto al mismo trimestre de 2010, el valor agregado del sector pecuario aumentó en 4,3%, resultado del aumento en la producción de ganado porcino en 11,2%, de huevos en 9,8%, de ganado bovino en 5,7%, de aves de corral en 4,0%. Por el contrario, se presentó una disminución en la producción de leche sin elaborar en 1,2%. (Ver Cuadro 13).

El valor agregado del sector pecuario tuvo un aumento en 1,9%, comparado con el trimestre inmediatamente anterior. Este resultado se explica por el crecimiento en la producción de ganado bovino en 6,6%; huevos en 4,0%; aves en 2,1% y ganado porcino en 0,8%; por el contrario, se presentó disminución en la producción de leche sin elaborar en 5,1%.

El valor agregado de la actividad de silvicultura, extracción de madera, pesca, producción de peces en criaderos y granjas piscícolas y actividades conexas aumentó en 0,7%, comparado con el segundo trimestre de 2010. Con relación al trimestre inmediatamente anterior, aumentó en 5,4%. (Ver Cuadro 13).

2.1.2. Comportamiento semestral

En el primer semestre de 2011, este sector presentó un aumento en el valor agregado en 4,5% al compararlo con el mismo periodo de 2010. Esta variación se explica por el crecimiento en la producción otros cultivos agrícolas en 5,7%; animales vivos en 4,4 y productos de café en 3,3%; por el contrario, disminuyó la silvicultura, extracción de madera y pesca en 1,5%.

El comportamiento de los productos agrícolas está explicado por el aumento en la producción de cereales en 14,2%; caña de azúcar en 11,8%; plantas vivas y flores en 9,0%. Por el contrario, se presentó disminución en otras plantas bebestibles en 32,0% y en productos de tabaco sin elaborar en 34,8%; todos comparados con el primer semestre de 2010.

El resultado del sector pecuario obedeció al crecimiento de ganado porcino en 11,9%, de huevos en 6,6%, de ganado bovino en 4,3% y de aves en 3,4%.

Gráfico 10
Variación semestral
Agricultura, ganadería, caza,
silvicultura y pesca
2011 / 2010 (Enero - Junio)

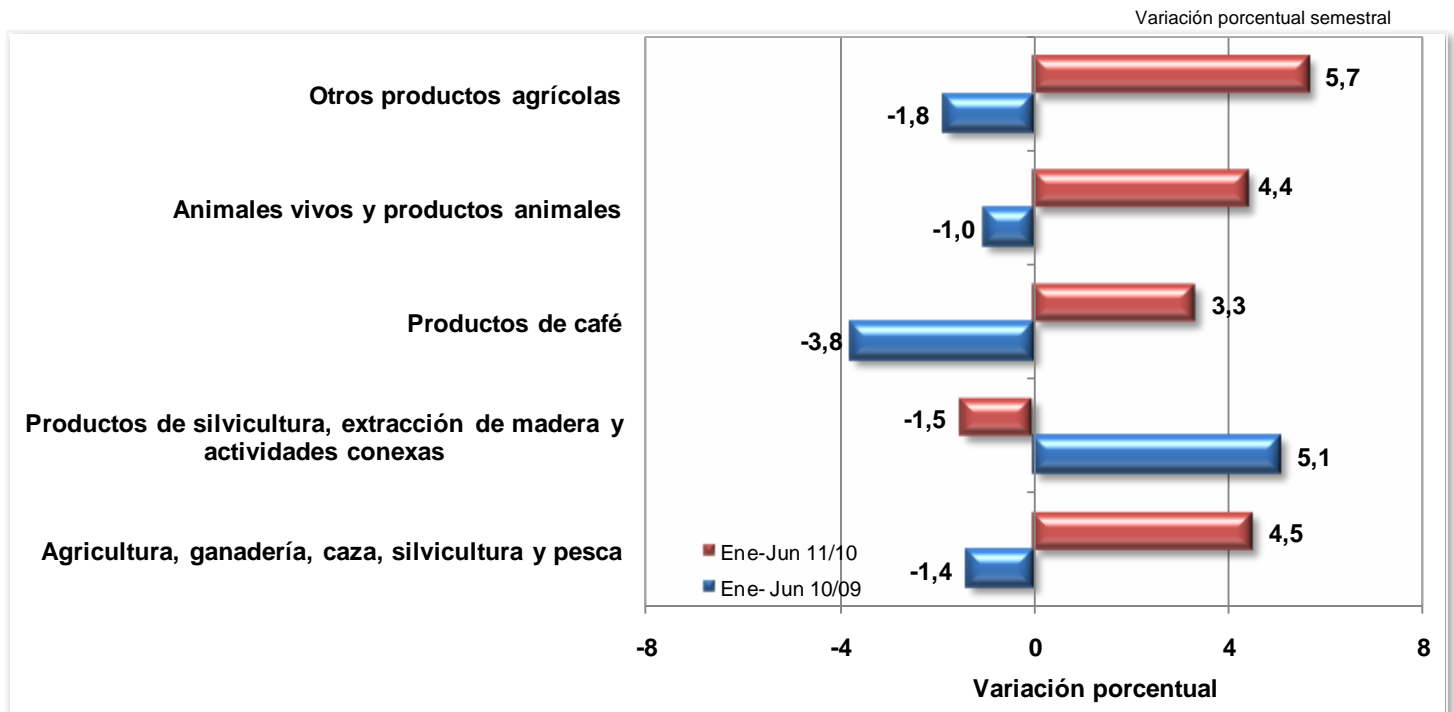

Fuente: DANE - Dirección de Síntesis y Cuentas Nacionales

2.2. EXPLOTACIÓN DE MINAS Y CANTERAS

2.2.1. Comportamiento trimestral

El comportamiento del valor agregado en el segundo trimestre de 2011 respecto al mismo periodo del año anterior presentó un crecimiento en 10,3%, el cual obedeció a un aumento en el valor agregado de petróleo crudo, gas natural y minerales de uranio y torio en 19,4%, y de carbón mineral en 0,6%, con una disminución en el valor agregado de los minerales metálicos en 28,9%. Los minerales no metálicos tuvieron un comportamiento constante (0,0%).

Gráfico 11
Explotación de minas y canteras
2000 / I - 2011 / II

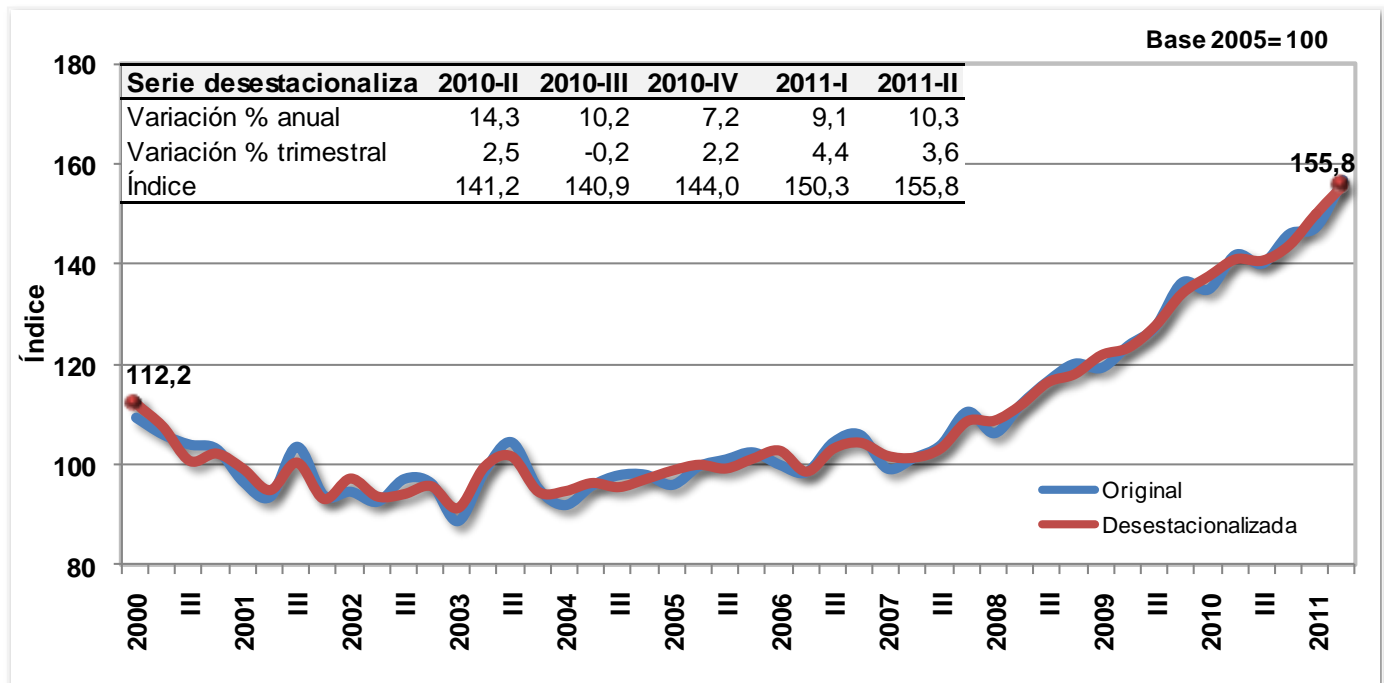

Fuente: DANE - Dirección de Síntesis y Cuentas Nacionales

El incremento en el valor agregado de petróleo crudo, gas natural y minerales de uranio y torio estuvo relacionado con el crecimiento de la producción de crudo en 20,8% y con la disminución en la producción de gas natural en 7,7%. El carbón mineral mostró un aumento de la producción en 0,6%. (Ver Cuadro 15).

El valor agregado de los minerales metálicos disminuyó debido al decrecimiento en la producción de níquel en 51,6%, de hierro en 50,0%, y de oro en 7,2%. Por su parte, se presentó crecimiento en la producción de platino y plata en 70,6%. Dentro de los minerales no metálicos aumentó la producción de materiales para la construcción en 0,8% y de los minerales para usos industriales en 10,7%, mientras que cayó la producción de esmeraldas en 2,4% y de evaporitas en 7,0%.

Cuadro 15

Variaciones de la Producción del Sector Explotación de Minas y Canteras

Base 2000 - Series desestacionalizadas

Productos de minería	2011 - II / 2010 - II
Carbón	0,6
Petróleo crudo	20,8
Gas Natural	-7,7
Hierro	-50,0
Níquel	-51,6
Oro	-7,2
Platino y plata	70,6
Minerales utilizados en la construcción	0,8
Evaporitas	-7,0
Minerales para usos industriales	10,7
Esmeraldas	-2,4

Fuente: DANE - Dirección de Síntesis y Cuentas Nacionales

Al comparar el segundo trimestre de 2011 con el periodo inmediatamente anterior, el sector de minas y canteras registró un crecimiento del valor agregado en 3,6%. Este comportamiento se explica por el aumento en el valor agregado de petróleo en 6,7% y de minerales no metálicos en 1,9%; así mismo, por una disminución en el valor agregado de carbón mineral en 2,5% y de minerales metálicos en 6,1%.

El comportamiento en el valor agregado de carbón obedeció a la caída en la producción de carbón mineral en 0,1%. En el grupo de petróleo, aumentó la producción de crudo en 6,7% y de gas natural en 2,6%.

Los minerales metálicos registraron una reducción en el valor agregado respecto al trimestre inmediatamente anterior, debido a una caída en la producción de níquel en 14,5% y de hierro en 33,3%; por su parte, se presentó incremento en la producción de oro en 0,7% y de platino y plata en 29,9%. Los minerales no metálicos registraron un mayor valor agregado debido al aumento en la producción de rocas y materiales para la construcción en 2,5%, de esmeraldas en 17,1% y de minerales para usos industriales en 6,5%. Así mismo, se presentó una disminución en la producción de evaporitas en 37,1%.

2.2.2. Comportamiento semestral

Al comparar el primer semestre de 2011 con el mismo periodo de 2010, el sector minero tuvo un crecimiento en el valor agregado en 9,7%. Este comportamiento obedeció al aumento en el valor agregado de petróleo crudo, gas natural y uranio y torio en 17,3% y de carbón en 3,1%, con una caída en el valor agregado de minerales metálicos en 25,2% y de minerales no metálicos en 2,5%.

El aumento en el grupo de petróleo se debió al incremento en la producción de crudo en 18,7%, y a la caída en la producción de gas natural en 9,1%. El incremento en el valor agregado de carbón fue ocasionado por el crecimiento en la producción de carbón en 3,3%.

En las actividades relativas a los minerales metálicos disminuyó la producción de níquel en 44,5%, de hierro en 16,7% y de oro en 6,9%; la producción de platino y plata creció en 51,0%. Dentro de los minerales no metálicos, se presentó disminución en la producción de esmeraldas en 24,0%, de evaporitas en 16,7% y de rocas y materiales utilizados en la construcción en 0,3%, mientras la producción de minerales para usos industriales aumentó en 8,9%.

Gráfico 12
Variación semestral
Explotación de minas y canteras
2011 / 2010 (Enero - Junio)

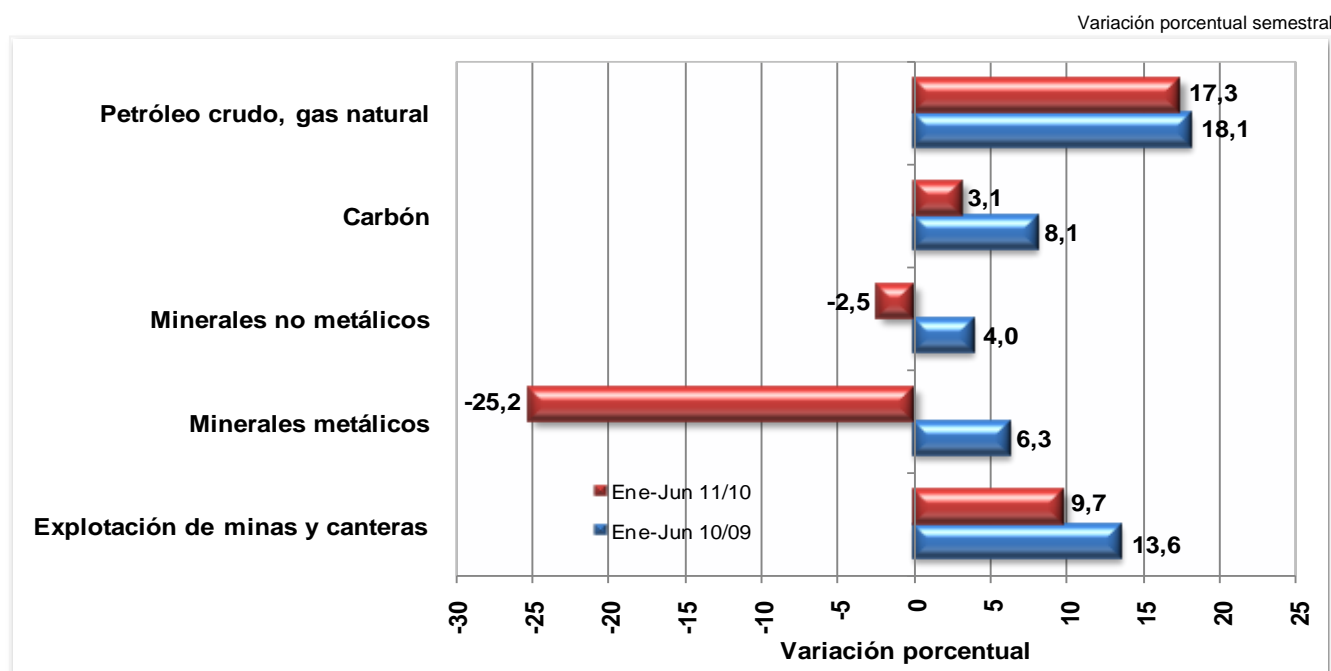

Fuente: DANE - Dirección de Síntesis y Cuentas Nacionales

2.3. INDUSTRIAS MANUFACTURERAS

2.3.1. Comportamiento trimestral

En el segundo trimestre de 2011 el valor agregado de las industrias manufactureras presentó una variación en 2,1% comparada con el mismo periodo del año 2010; así mismo, una disminución en 1,1%, comparada con el trimestre inmediatamente anterior. En el Cuadro 16 se puede apreciar el comportamiento de la industria en los últimos trimestres:

Cuadro 16
Industrias Manufactureras
2009 / I - 2011 / II

Variación porcentual - Serie desestacionalizada

Período	Trimestral	Anual
2009 - I	-1,9	-4,9
II	-1,1	-6,6
III	1,8	-3,6
IV	0,8	-0,4
2010 - I	2,5	4,1
II	1,7	7,0
III	-2,0	3,0
IV	1,9	4,0
2011- I	3,4	4,9
II	-1,1	2,1

Fuente: DANE - Dirección de Síntesis y Cuentas Nacionales

Al comparar el segundo trimestre de 2011 con el mismo periodo del año anterior, se observa que las actividades que más contribuyeron al crecimiento fueron las siguientes: elaboración de bebidas en 5,3%; fabricación de sustancias y productos químicos en 8,8%; fabricación de otros productos minerales no metálicos en 10,6% y fabricación de vehículos automotores en 14,9%. Igualmente, durante este trimestre los productos que más contribuyeron en forma negativa fueron: elaboración de aceites y grasas animales y vegetales en 5,8%; fabricación de tejidos y artículos de punto y ganchillo en 5,0%; y fabricación de productos metalúrgicos básicos en 6,8%.

Las actividades industriales que más crecieron en el segundo trimestre de 2011 respecto al trimestre inmediatamente anterior fueron: elaboración de bebidas en 3,2%; fabricación de productos y sustancias químicas en 2,5% y fabricación de otros productos minerales no metálicos en 3,0%.

Gráfico 13
Total Industria manufacturera
2000 / I - 2011 / II

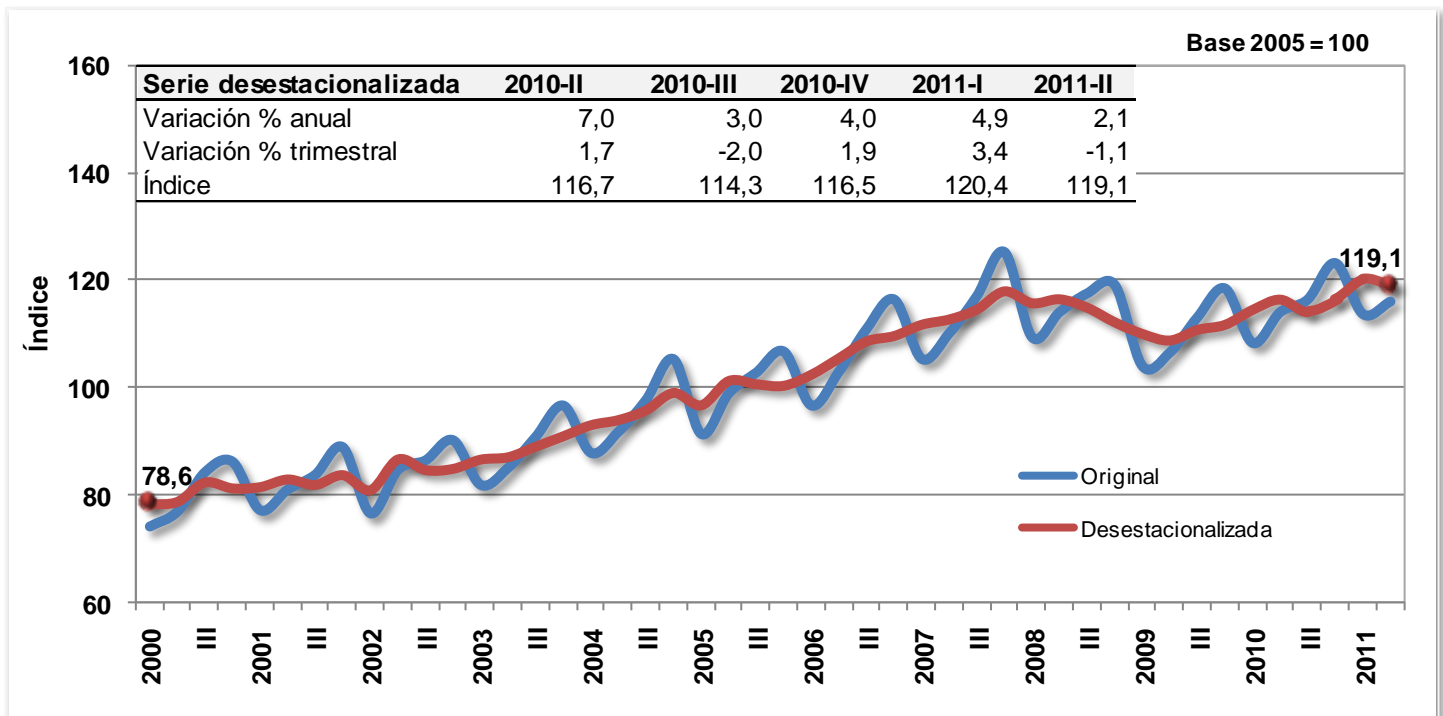

Fuente: DANE - Dirección de Síntesis y Cuentas Nacionales

Gráfico 14
Bebidas
2000 / I - 2011 / II

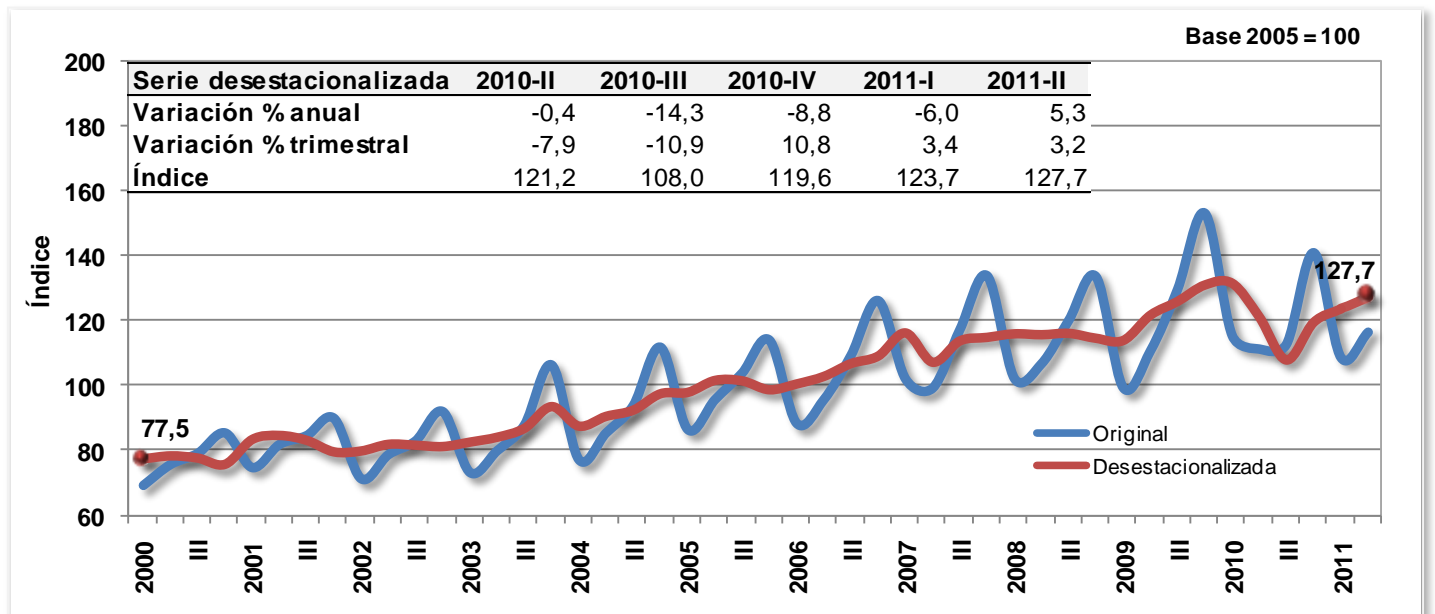

Fuente: DANE - Dirección de Síntesis y Cuentas Nacionales

Gráfico 15
Sustancias y productos químicos
2000 / I - 2011 / II

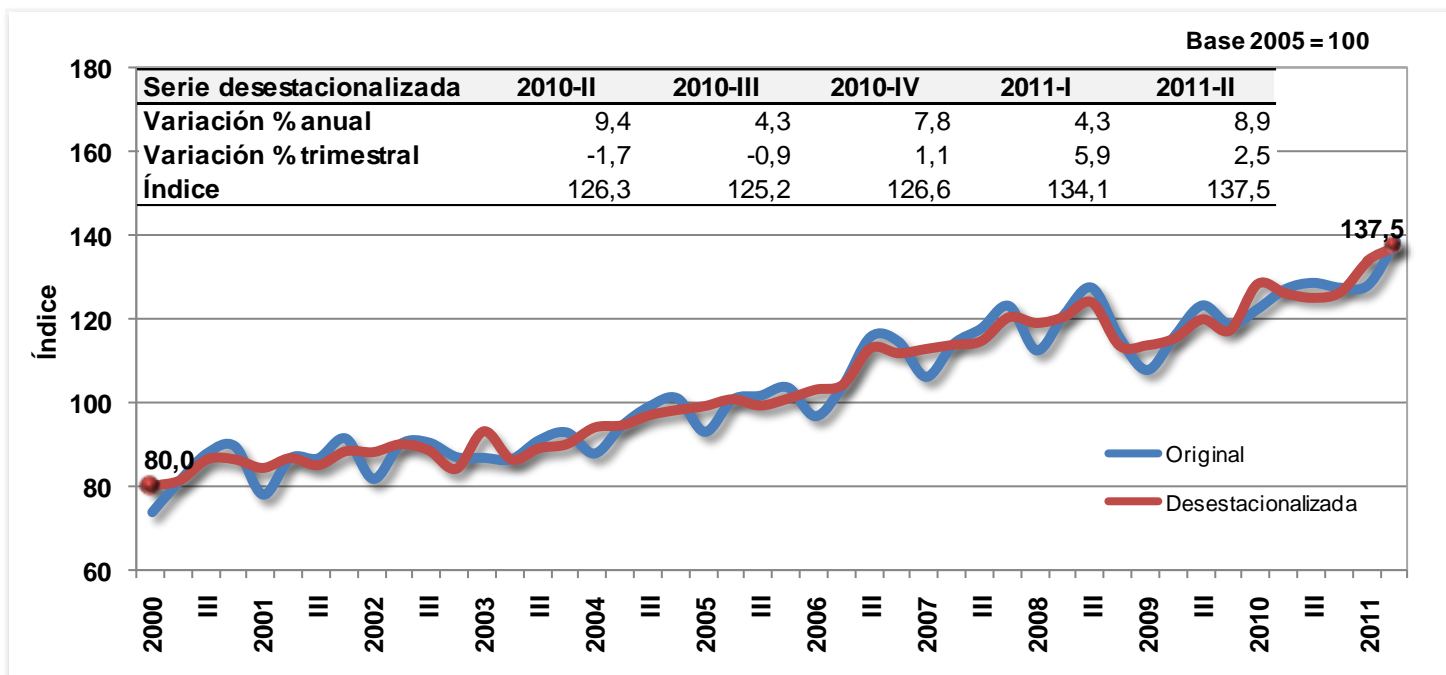

Fuente: DANE - Dirección de Síntesis y Cuentas Nacionales

Gráfico 16
Equipo de transporte
2000 / I - 2011 / II

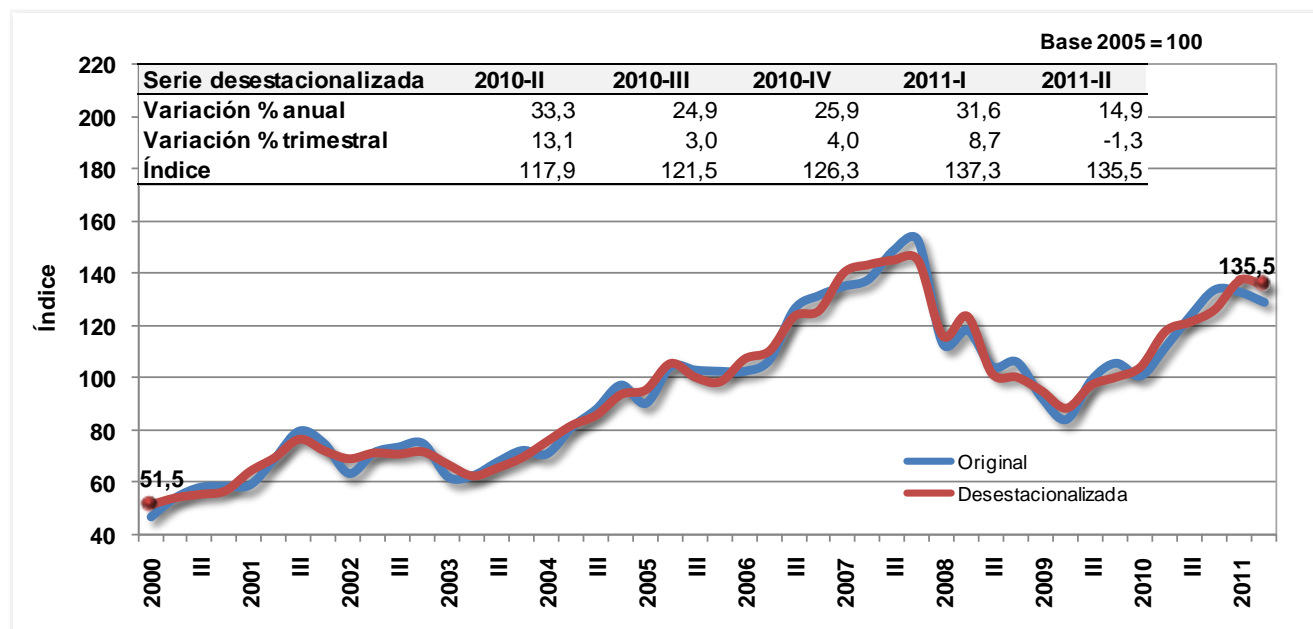

Fuente: DANE - Dirección de Síntesis y Cuentas Nacionales

Según la Encuesta de Opinión Industrial de la ANDI, el uso de la capacidad instalada de la industria manufacturera registró una variación en 2,5% al compararla con la del segundo trimestre de 2010. De igual manera, presentó variación positiva en 0,8% frente al trimestre inmediatamente anterior.

Gráfico 17
Porcentaje de utilización de la capacidad instalada
2000 / I - 2011 / II

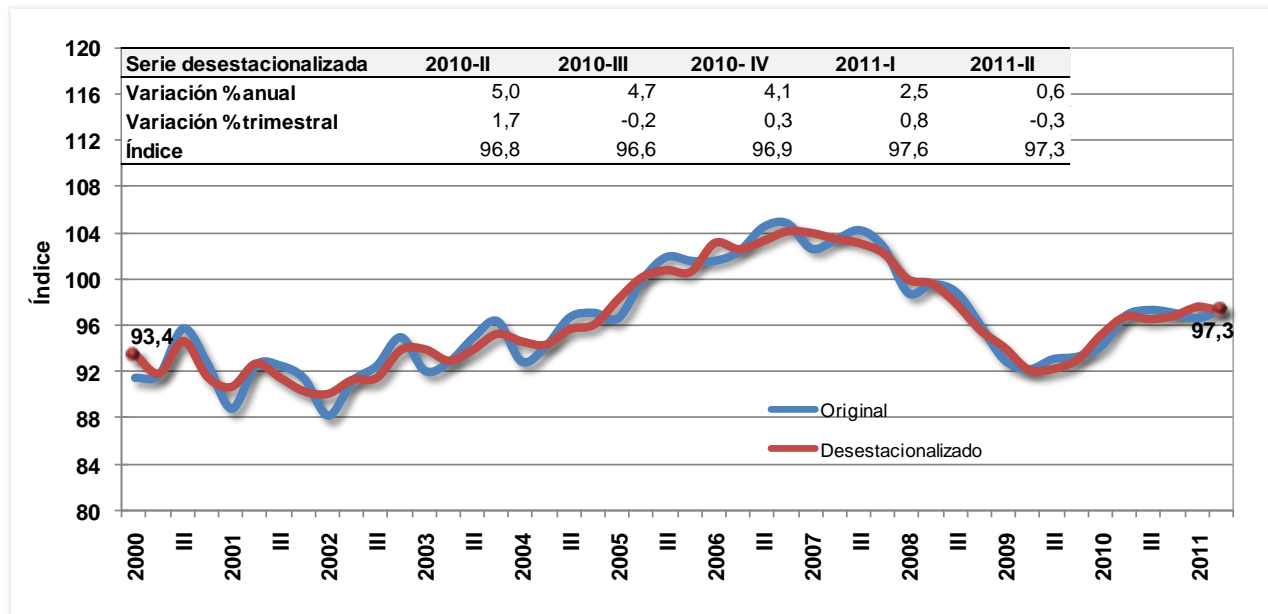

Fuente: Encuesta de Opinión Industrial - ANDI, Cálculos DANE

2.3.2. Comportamiento semestral

El sector industrial registró un incremento en 3,5% durante el primer semestre. Dentro de este comportamiento se destaca el crecimiento en la fabricación de sustancias y productos químicos en 6,6%; en la fabricación de otros productos minerales no metálicos en 10,2%; y en la fabricación de vehículos automotores, remolques y semirremolques en 22,4%, principalmente; por el contrario, se presentó comportamiento negativo en la elaboración fabricación de tejidos y artículos de punto y ganchillo en 1,1%; y en la fabricación de productos metalúrgicos básicos en 5,2%.

Cuadro 17
Crecimiento semestral del valor agregado
de la Industria Manufacturera
2011 / 2010 (Enero - Junio)

Variación porcentual - Serie desestacionalizada

Período	Primer semestre del año (Enero - Junio)	
	2011 / 2010	2010 / 2009
Fabricación de sustancias y productos químicos	6,6	11,2
Fabricación de otros productos minerales no metálicos	10,2	-1,8
Fabricación de vehículos automotores, remolques y semiremolques	22,8	21,1
Fabricación de tejidos y artículos de punto y ganchillo	-1,1	14,1
Fabricación de papel, cartón y productos de papel y cartón	-4,2	2,6
Fabricación de productos metalúrgicos básicos	-5,2	11,0
Industria Manufacturera	3,5	5,5

Fuente: DANE - Dirección de Síntesis y Cuentas Nacionales

2.4. SUMINISTRO DE ELECTRICIDAD, GAS DE CIUDAD Y AGUA

2.4.1. Comportamiento trimestral

En el segundo trimestre de 2011 el valor agregado del sector registró un aumento en 1,5%, explicado por el incremento en la producción de energía eléctrica en 1,0%, de gas distribuido en 0,3%, y de acueducto y alcantarillado en 3,4%; todos con relación al mismo período de 2010.

Gráfico 18
Electricidad, gas distribuido, acueducto, alcantarillado y aseo
2000 / I - 2011 / II

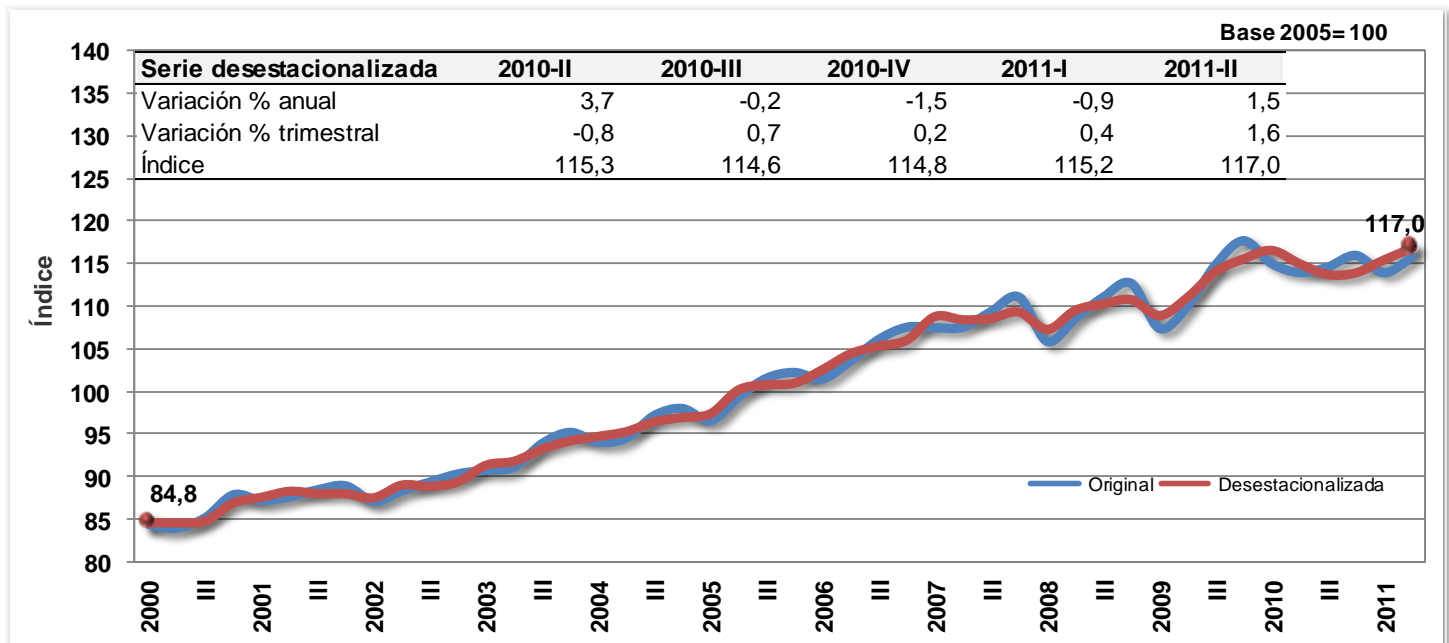

Fuente: DANE - Dirección de Síntesis y Cuentas Nacionales

Respecto al trimestre inmediatamente anterior, el valor agregado del sector se incremento en 1,6%. Este resultado obedeció al incremento en la producción de electricidad en 1,3%, en la producción gas de ciudad en 1,1% y acueducto, alcantarillado y aseo en 1,1%.

2.4.2. Comportamiento semestral

En el primer semestre del año 2011, el sector presentó un crecimiento en 0,3% respecto al mismo periodo del año 2010. Este comportamiento obedeció al incremento en el valor agregado de electricidad en 0,3% y a la disminución en la producción de gas en 3,7%, así como al aumento en la producción de los servicios de acueducto, alcantarillado y aseo en 1,7%.

Gráfico 19
Variación semestral
Electricidad, gas de ciudad y agua
2011 / 2010 (Enero - Junio)

Variación porcentual semestral

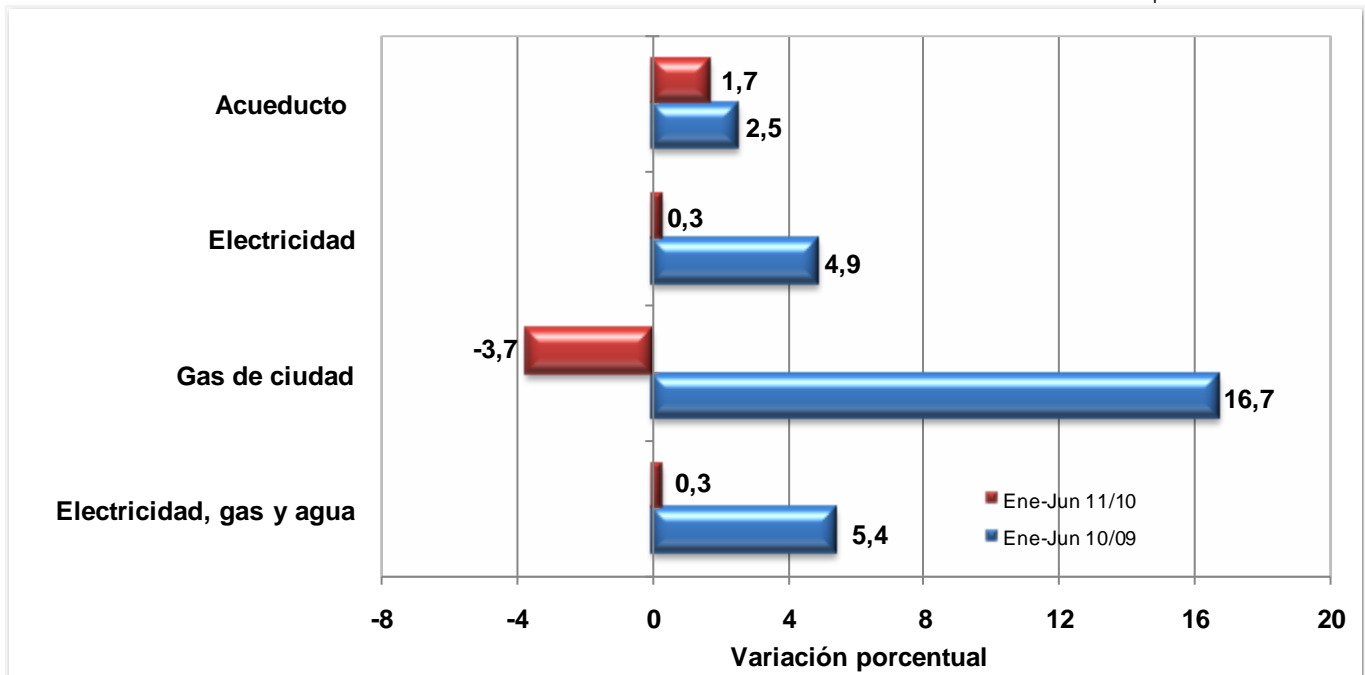

Fuente: DANE - Dirección de Síntesis y Cuentas Nacionales

2.5. CONSTRUCCIÓN

2.5.1. Comportamiento trimestral

En el segundo trimestre de 2011, el valor agregado del sector de la construcción decreció en 0,9% respecto al mismo periodo de 2010. Este resultado obedeció a la caída de obras civiles en 7,6% y al crecimiento en el valor agregado de edificaciones en 8,8%.

Al comparar el comportamiento con el trimestre inmediatamente anterior, el valor agregado de la construcción creció en 4,7%. Este resultado se explica por el aumento de obras civiles en 6,6%, y por la caída en el valor agregado de edificaciones en 3,8%.

Gráfico 20
Sector construcción
2000 / I - 2011 / II

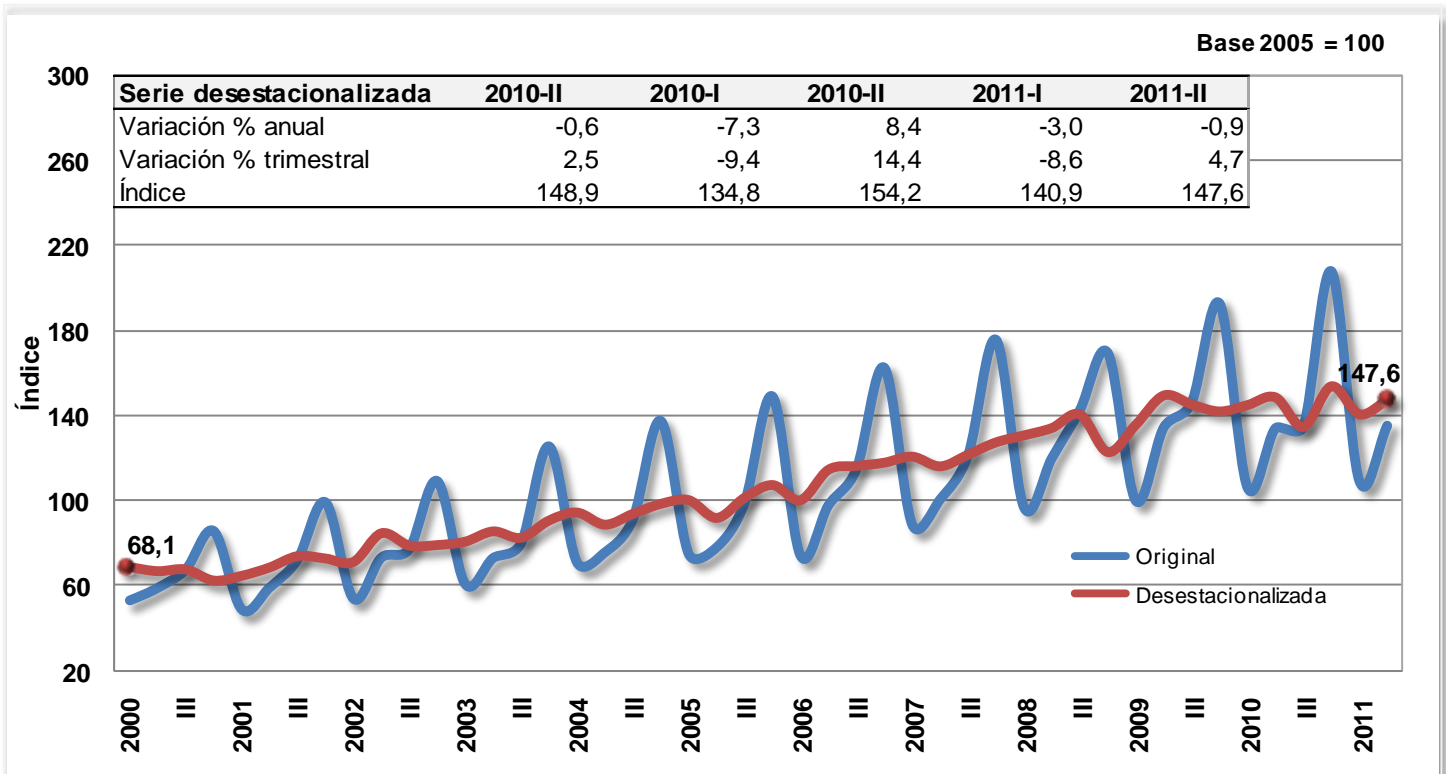

Fuente: DANE - Dirección de Síntesis y Cuentas Nacionales

Los indicadores asociados con el sector que registraron crecimiento frente al segundo trimestre de 2010 fueron: área aprobada de las licencias de construcción; y todas las áreas censada de las obras que son nuevas y las que reinician proceso constructivo; otras obras de ingeniería civil; préstamos de crédito hipotecario aprobados y desembolsados por la banca y la producción y despachos de cemento. Por el contrario, aquellos que presentaron disminución fueron: áreas que continúan paralizadas y en las culminadas, obras civiles de carreteras, calles, caminos puentes, carreteras sobreelevadas, túneles y construcción de subterráneos; vías férreas, pistas de aterrizaje y sistemas de transporte masivo; vías de agua, puertos, represas y otras obras portuarias; tuberías para el transporte a larga y corta distancia, líneas de comunicaciones y energía; y construcciones para la minería.

De acuerdo con los resultados del censo de edificaciones efectuado por el DANE en las quince principales áreas metropolitanas y urbanas del país al segundo trimestre de 2011, se observó una variación anual en el área censada de 5,5%. Por tipo de obra, las variaciones fueron las siguientes: 9,0% para las obras en proceso; -1,1% para obras paralizadas y -5,5% para las obras culminadas. Al interior de las obras en proceso, las que continúan en proceso crecieron en 5,7%, las obras nuevas en 16,3%, mientras que las que reinician proceso crecieron en 68,0%. La variación respecto al trimestre inmediatamente anterior registró un incremento en el total del área censada en 3,7%; para las obras en proceso en 5,6%, y para las paralizadas y las culminadas se presentaron variaciones negativas en 0,3% y 2,2%, respectivamente.

Cuadro 18
Censo de edificaciones (Cambiar)
2009 / I - 2011 / II

Período	Nuevas	Var. Trimes. (%)	Continúan en proceso	Var. Trimes. (%)	Culminadas	Var. Trimes. (%)
2009-I	2.554	10,8	13.797	-2,4	2.627	-17,4
II	2.670	4,5	12.581	-8,8	3.544	34,9
III	2.246	-15,9	12.607	0,2	2.529	-28,7
IV	2.779	23,7	11.025	-12,5	3.934	55,6
2010-I	2.934	5,6	11.408	3,5	2.510	-36,2
II	3.189	8,7	11.614	1,8	3.013	20,0
III	2.807	-12,0	11.971	3,1	2.838	-5,8
IV	3.348	19,3	11.833	-1,2	3.014	6,2
2011 - I	2.877	2,5	12.301	2,8	2.909	2,5
II	3.708	28,9	12.280	-0,2	2.847	-2,2
Variación Anual						
2011 - II / 2010 - II	16,3		5,7		-5,5	

Fuente: DANE - Dirección de Síntesis y Cuentas Nacionales

Según los resultados de las licencias de construcción, el área aprobada presentó un aumento en 80,2% frente al segundo trimestre de 2010. Al compararla con el trimestre inmediatamente anterior, presentó un crecimiento en 27,2%. Por tipo de edificación, la variación anual en el segundo trimestre de 2011 de las licencias de vivienda fue de 100,6% y el de las edificaciones no residenciales fue de 19,6%.

Gráfico 21
Área aprobada bajo licencias
2000 / I - 2011 / II

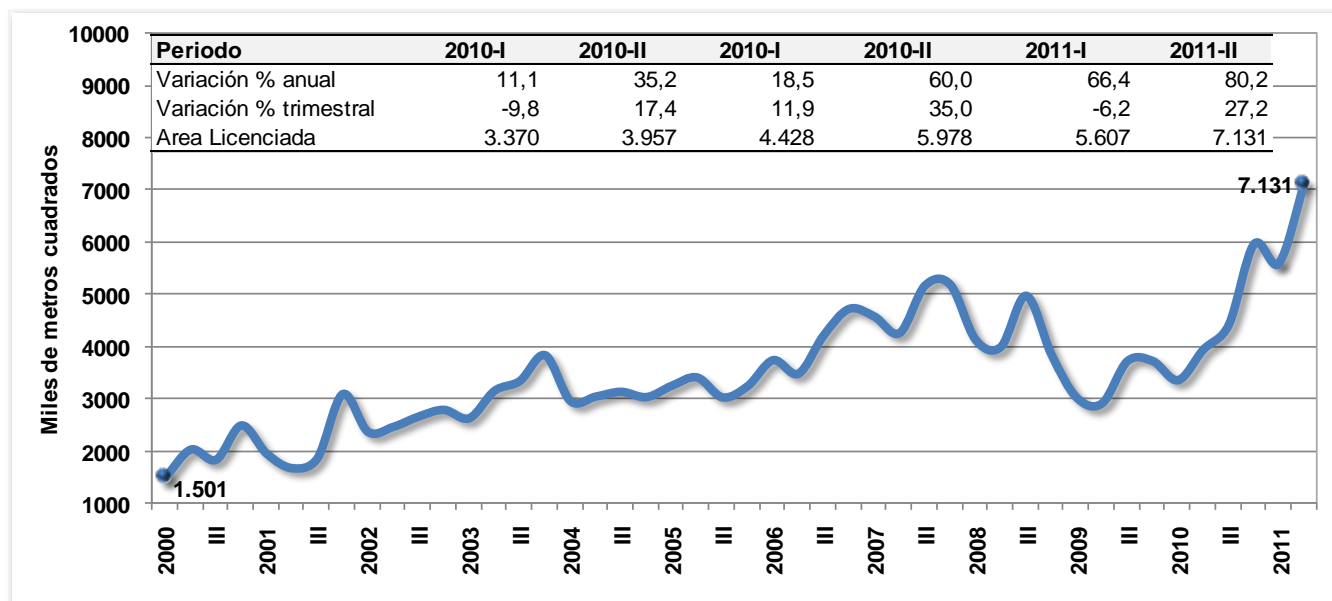

Fuente: DANE - DIMPE

Frente al segundo trimestre del año anterior, el comportamiento de los préstamos aprobados y desembolsados de crédito hipotecario en el segundo trimestre de 2011 presentó un crecimiento en 42,7% y 16,5%, respectivamente. Al compararlos con el trimestre inmediatamente anterior, los préstamos aprobados crecieron 29,7% mientras que los desembolsados cayeron en 2,3%.

Gráfico 22
Préstamos aprobados vs. préstamos entregados
2000 / I - 2011 / II

Pesos constantes del año 2005

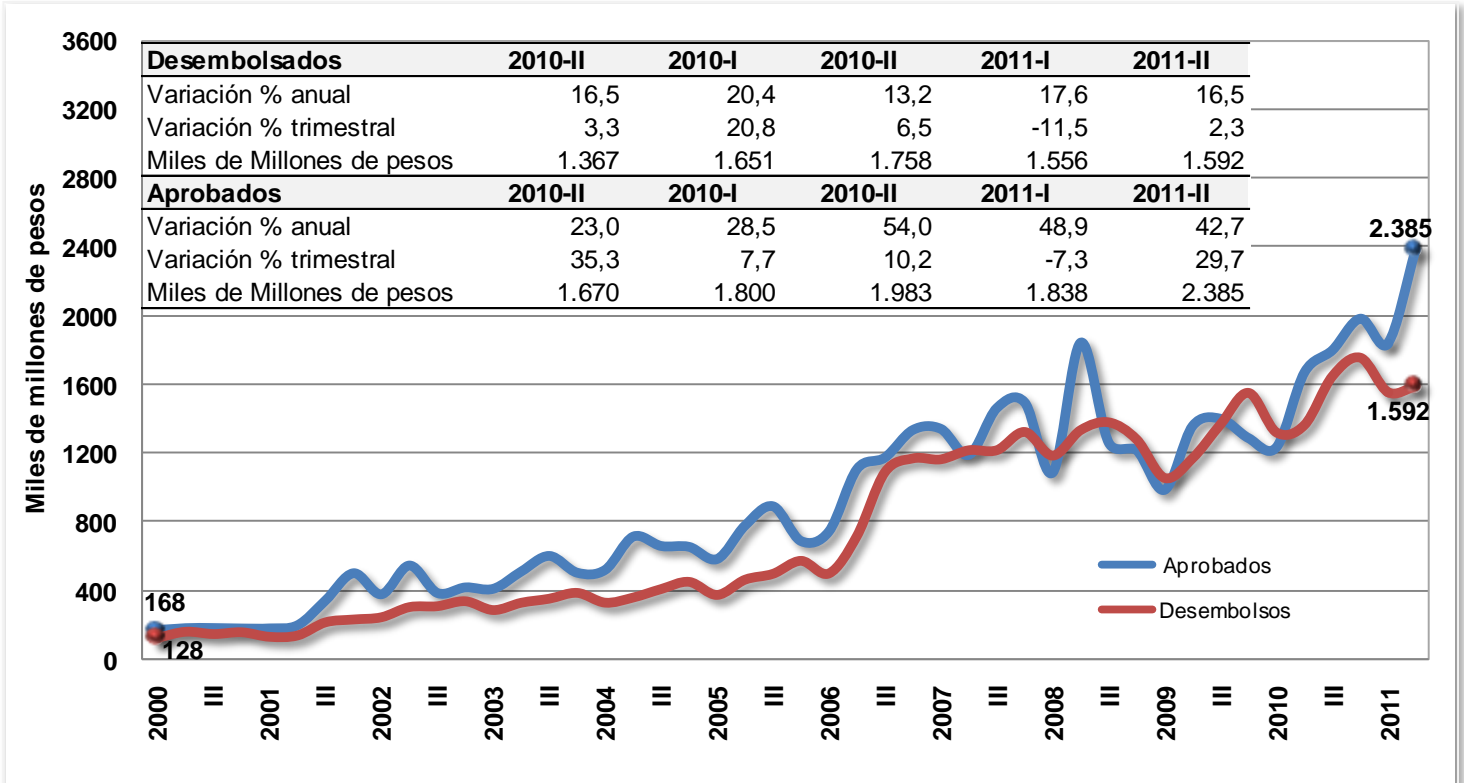

Fuente: ASOBANCARIA - Cálculos DANE

De acuerdo con los resultados del indicador de inversión en obras civiles - IIOC, al comparar el segundo trimestre de 2011 con el mismo periodo del año 2010, se registró una disminución en 8,0%. Los productos que presentaron decrecimiento en sus inversiones fueron los siguientes: carreteras, calles, caminos, puentes, carreteras sobreelevadas, túneles y construcción de subterráneos en 3,0%; construcciones para la minería en 32,4%; vías férreas, pistas de aterrizaje y sistemas de transporte masivo en 36,0%; y tuberías para el transporte a larga y corta distancia, líneas de comunicaciones y energía en 35,0%. Por el contrario, vías de agua, puertos, represas y otras obras portuarias crecieron en 84,7%, y otras obras de ingeniería civil en 6,0%.

Por su parte, la producción de cemento registró un aumento en 17,1%, comparado con el segundo trimestre del año 2010; y un crecimiento en 5,0% frente al trimestre inmediatamente anterior. El comportamiento de los despachos de cemento presentó una variación anual en 13,2%; frente al trimestre inmediatamente anterior, su variación fue de 2,3%.

Gráfico 23
Producción de cemento
2000 / I - 2011 / II

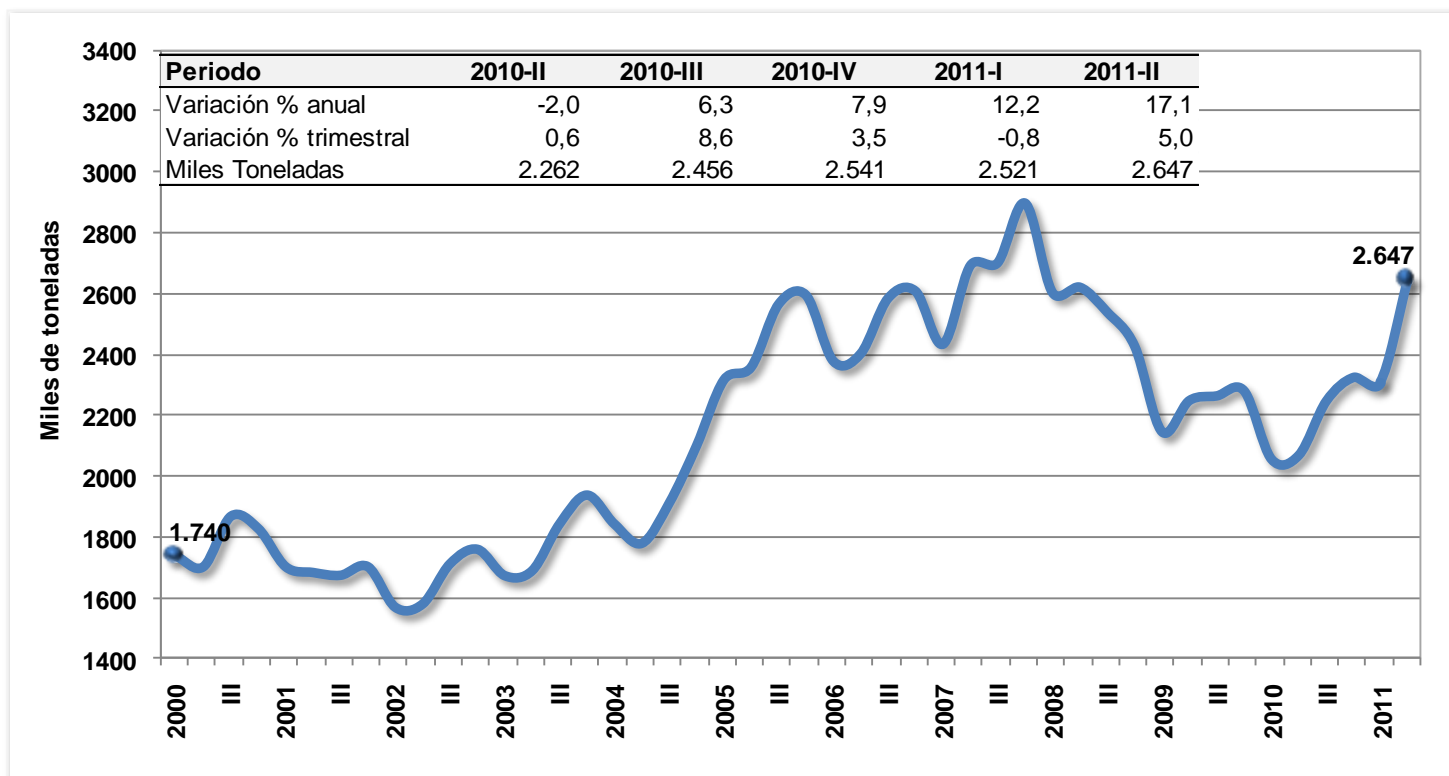

Fuente: DANE - DIMPE

2.5.2. Comportamiento semestral

Al comparar el valor agregado del sector en el periodo comprendido entre enero y junio de 2011 con el mismo periodo del año 2010, se observó un crecimiento en 2,6%, explicado por el aumento en la generación de edificaciones en 6,3%, y por una disminución en la actividad de obras civiles en 8,1%.

Los indicadores asociados al sector durante el primer semestre de 2011 frente al primer semestre de 2010 presentaron los siguientes comportamientos: las licencias de construcción para la cobertura de 77 municipios crecieron en 73,8%; de acuerdo al área censada para las 12 zonas urbanas y 3 zonas metropolitanas del censo de edificaciones, el área de las obras nuevas y de las que reinician proceso constructivo crecieron en 7,5% y 3,8%, respectivamente; las áreas censadas de las obras culminadas crecieron en 4,2%; otras obras de ingeniería y el grupo de vías de aguas, presentaron crecimientos en 47,0% y en 36,8% respectivamente; los préstamos aprobados y desembolsados presentaron variación positiva en 45,4% y en 17,0%, respectivamente.

Por el contrario, los indicadores que tuvieron comportamiento negativo durante el periodo de referencia fueron los siguientes: la inversión de obras civiles disminuyó en 8,1%, de las cuales, las obras para la generación de carretera, calles, caminos, puentes, carreteras sobre elevadas, túneles y construcción de subterráneos decrecieron en 4,3%; las construcciones para la minería en 27,2%; las tuberías, líneas de comunicación y energía de gran longitud en 28,27%, las obras civiles relativas a la construcción de vías férreas y pistas de aterrizaje en 25,4%.

Gráfico 24
Variación semestral
Construcción
2011 / 2010 (Enero - Junio)

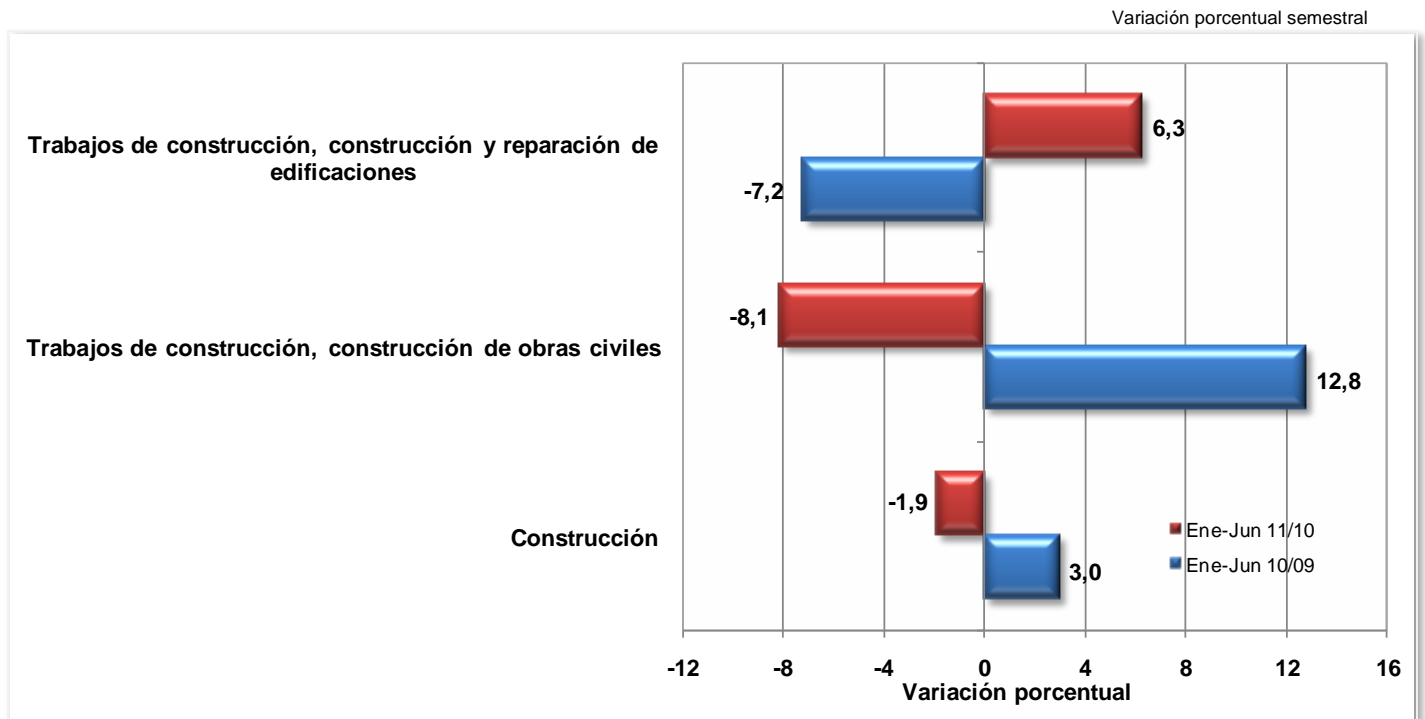

Fuente: DANE - Dirección de Síntesis y Cuentas Nacionales

2.6. COMERCIO, REPARACIÓN, RESTAURANTES Y HOTELES

2.6.1. Comportamiento trimestral

En el segundo trimestre de 2011, el sector de actividades de comercio, reparaciones, restaurantes y hoteles presentó un aumento en 7,2%, explicado por el crecimiento en los servicios de comercio en 8,9%, de los servicios de reparación en 4,6% y de los servicios de hotelería y restaurantes en 3,7%; todos comparados con el mismo período del año 2010.

Gráfico 25
Comercio, mantenimiento, reparación
de vehículos, restaurantes y hoteles
2000 / I - 2011 / II

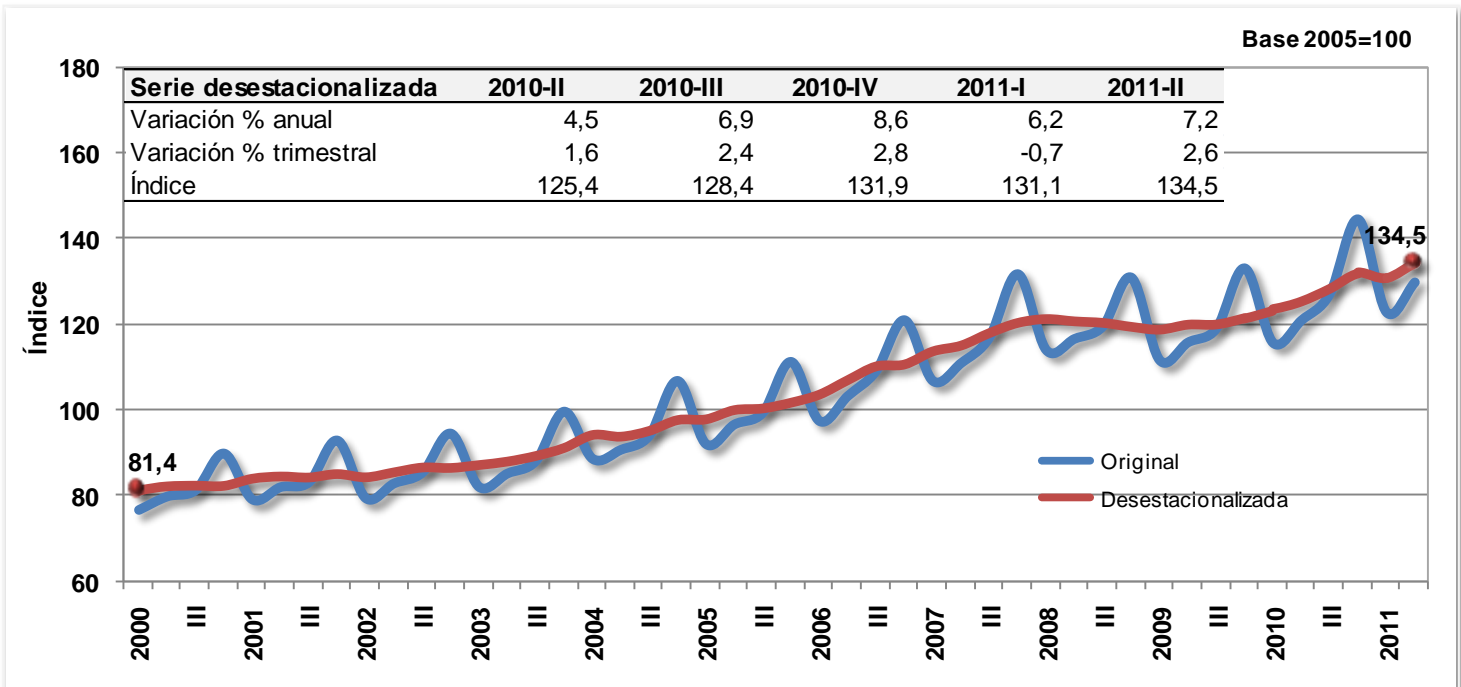

Fuente: DANE - Dirección de Síntesis y Cuentas Nacionales

Al comparar el sector con el trimestre inmediatamente anterior, el valor agregado creció en 2,6%. Este resultado obedeció al crecimiento de los servicios de comercio en 2,0%, de los servicios de reparación en 1,3% y de los servicios de hotelería y restaurantes en 3,5%.

2.6.2. Comportamiento semestral

Al examinar el comportamiento del sector durante el primer semestre, se observó un aumento en 6,7% respecto al mismo período de 2010. Estos resultados se explican por el aumento del comercio en 8,7%, de los servicios de reparación en 4,3% y de los servicios de hotelería y restaurantes en 2,6%.

Gráfico 26
Variación semestral
Comercio, reparación, restaurantes y hoteles
2011 / 2010 (Enero - Junio)

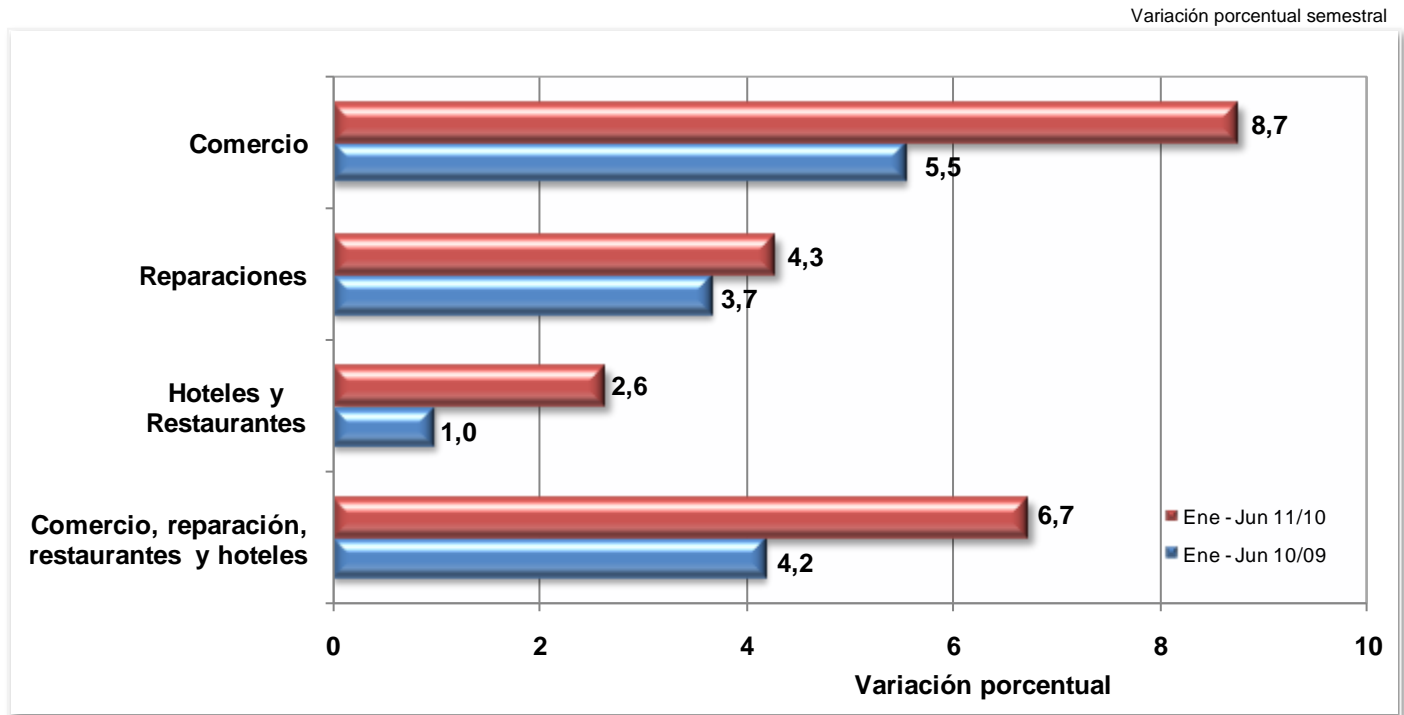

Fuente: DANE - Dirección de Síntesis y Cuentas Nacionales

2.7. TRANSPORTE, ALMACENAMIENTO Y COMUNICACIONES

2.7.1. Comportamiento trimestral

En el segundo trimestre de 2011 el valor agregado del sector transporte, almacenamiento y comunicaciones creció en 7,1%, respecto al mismo periodo de 2010. Este comportamiento se explica por el crecimiento de los servicios de transporte terrestre en 5,7%, de los servicios de transporte por vía aérea en 17,0%, de los servicios de transporte complementarios y auxiliares en 14,1% y de los servicios de correos y telecomunicaciones en 5,8%.

El comportamiento en el transporte aéreo se debió al aumento en el movimiento de pasajeros en 20,7%, y al movimiento de carga en 0,7%.

Gráfico 27
Transporte aéreo de carga
2000 / I - 2011 / II

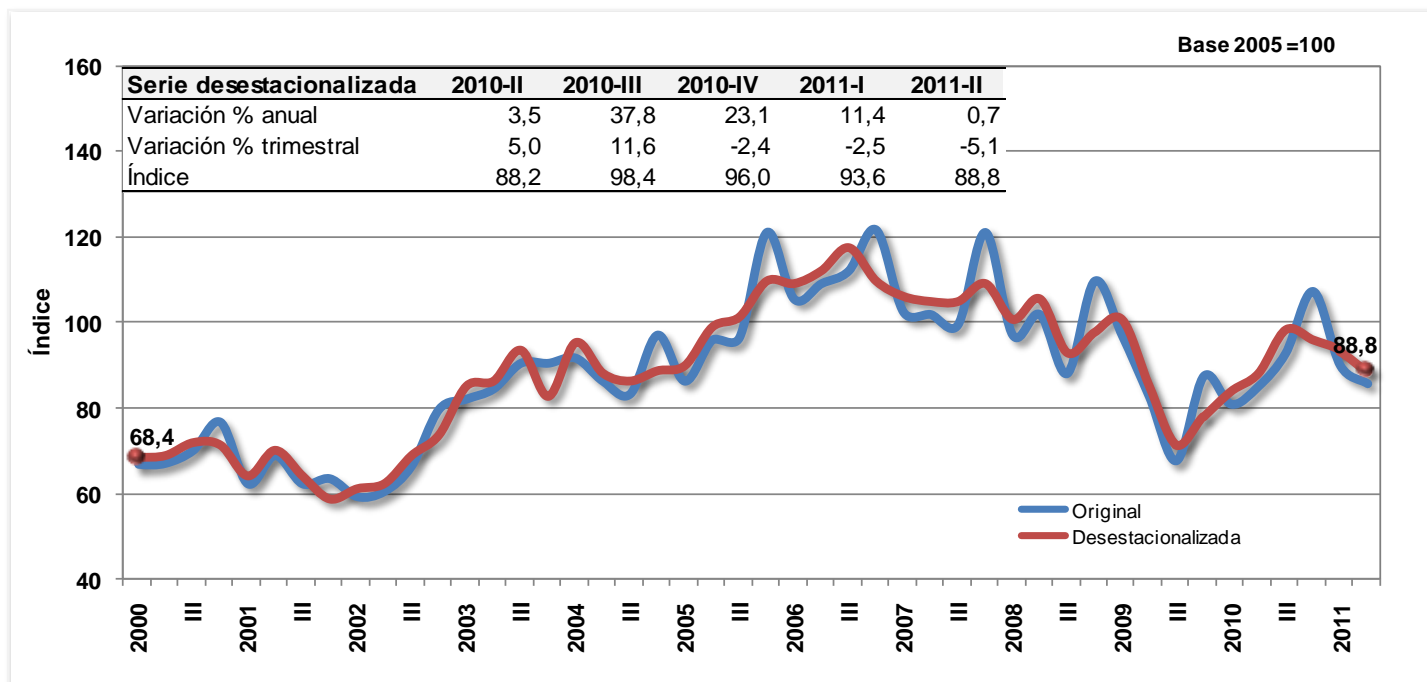

Fuente: DANE - Dirección de Síntesis y Cuentas Nacionales

Gráfico 28
Transporte aéreo de pasajeros
2000 / I - 2011 / II

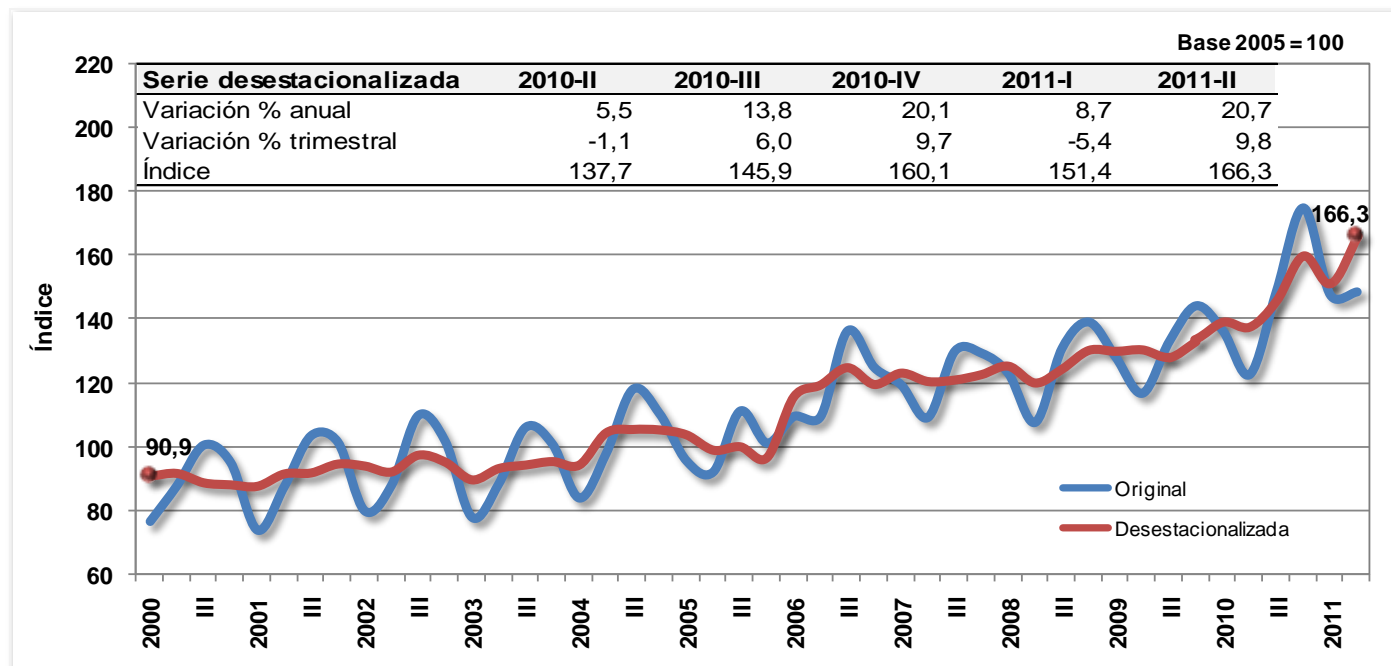

Fuente: DANE - Dirección de Síntesis y Cuentas Nacional

Gráfico 29
Correos y telecomunicaciones
2000 / I - 2011 / II

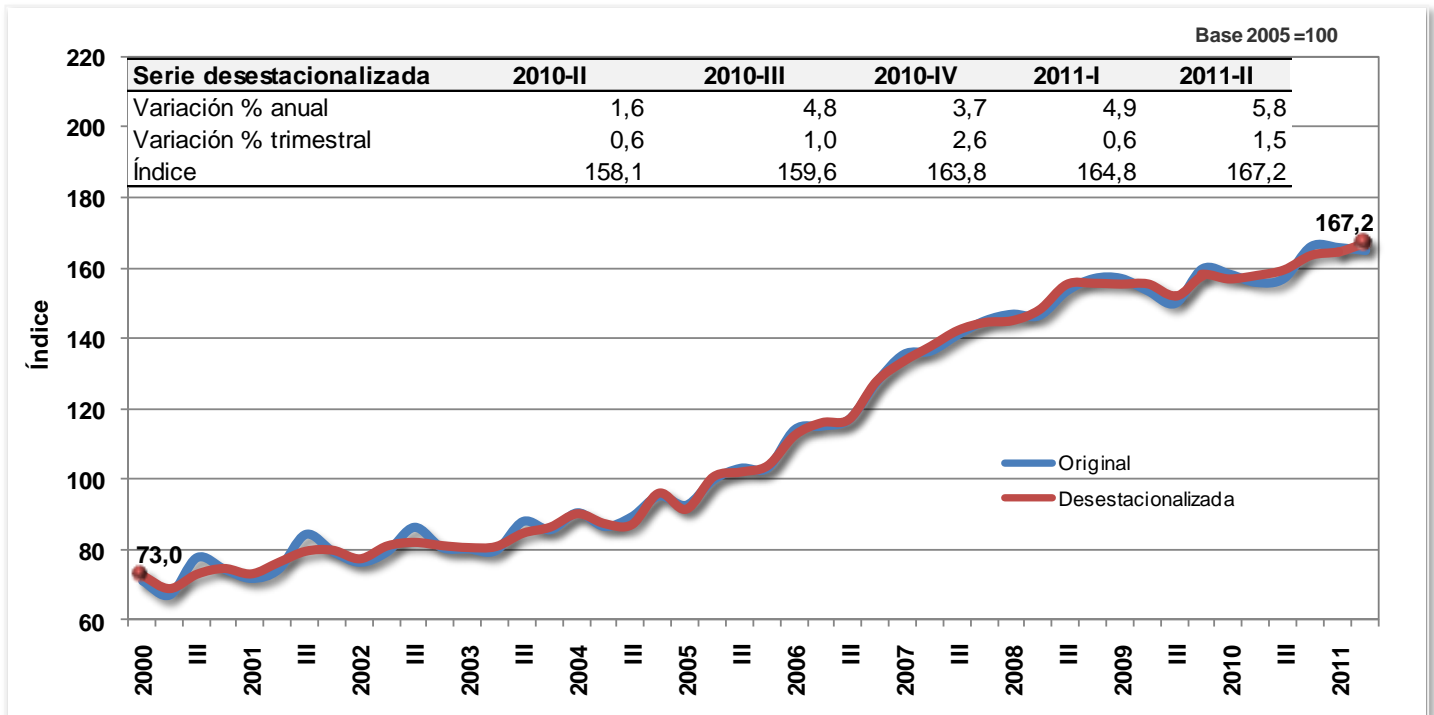

Fuente: DANE - Dirección de Síntesis y Cuentas Nacionales

Respecto al primer trimestre de 2011, el valor agregado del sector creció en 2,5%. Este crecimiento se explica por el aumento de los servicios de transporte por vía terrestre en 2,2%, de los servicios de transporte por vía aérea en 6,9%, de los servicios complementarios y auxiliares al transporte en 4,1%, y de los servicios de correo y telecomunicaciones en 1,5%.

2.7.2. Comportamiento semestral

Por su parte, el valor agregado del sector transporte, almacenamiento y comunicaciones mostró un aumento en 6,3%, comparado con el primer semestre del año 2010. Este comportamiento se explica por el crecimiento de los servicios de transporte terrestre en 5,3%, de los servicios de transporte aéreo en 12,7%, de las actividades complementarias y auxiliares al transporte en 12,2%, y de los servicios de correo y telecomunicaciones en 5,3%.

Gráfico 30
Variación semestral
Transporte, almacenamiento y comunicaciones
2011 / 2010 (Enero - Junio)

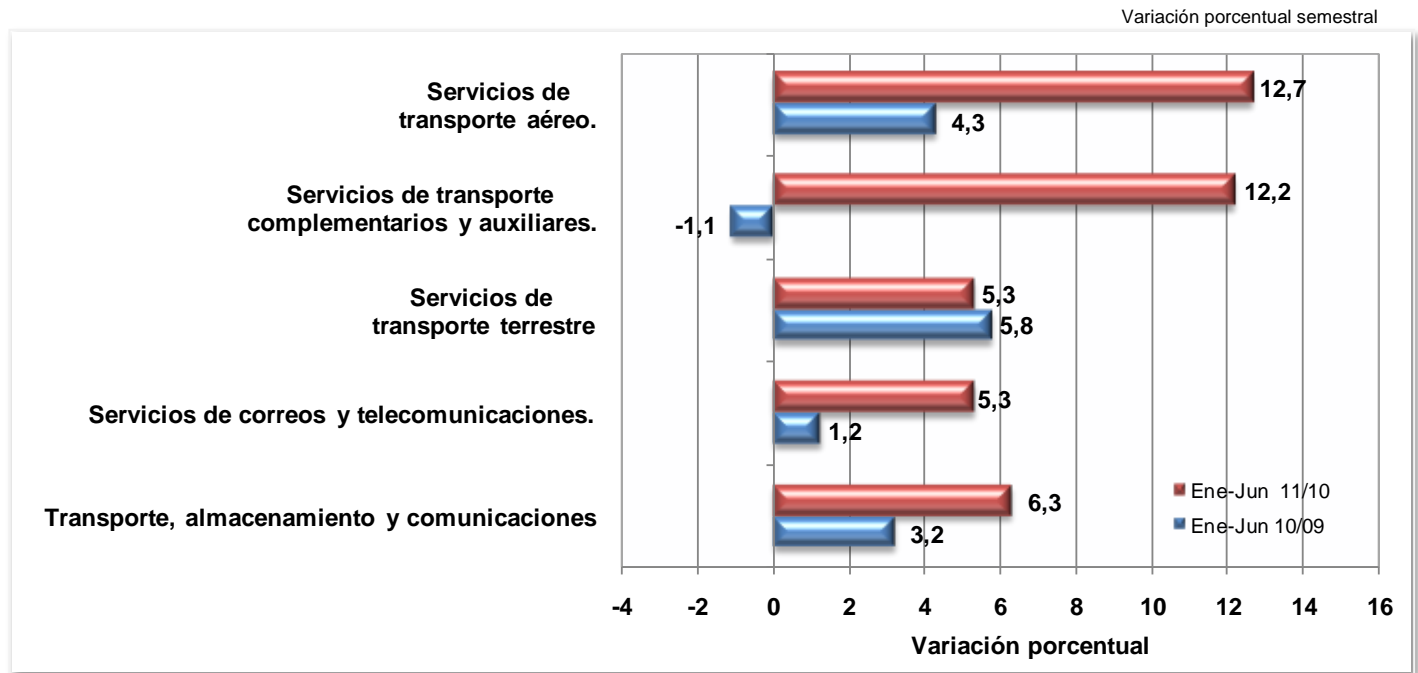

Fuente: DANE - Dirección de Síntesis y Cuentas Nacionales

2.8. ESTABLECIMIENTOS FINANCIEROS, SEGUROS, ACTIVIDADES INMOBILIARIAS Y SERVICIOS A LAS EMPRESAS

Al comparar el valor agregado sectorial del segundo trimestre de 2011 frente al mismo período del año anterior, se observó una variación positiva en 6,1%. Este resultado se explica por aumentos de la producción de los servicios de intermediación financiera, de seguros y servicios conexos en 12,6%, de los servicios inmobiliarios y alquiler de vivienda en 3,1% y de los servicios a las empresas en 5,5%.

Respecto al trimestre inmediatamente anterior, el valor agregado de este sector aumentó en 2,7%. Este resultado obedeció a los incrementos en la producción de los servicios de intermediación financiera, de seguros y servicios conexos en 4,8%, de los servicios inmobiliarios y alquiler de vivienda en 0,9% y de los servicios a las empresas en 2,1%.

2.8.1. Servicios de intermediación financiera y conexos

2.8.1.1. Comportamiento trimestral

Con relación al segundo trimestre de 2010, el valor agregado de los servicios de intermediación financiera, de seguros y servicios conexos aumentó en 12,6%. Esta variación fue resultado de incrementos en los servicios de intermediación financiera medidos indirectamente - SIFMI en 21,0%, de las comisiones y otros servicios de administración financiera en 0,3%, de los servicios de seguros en 7,5% y de los servicios auxiliares de intermediación financiera en 5,8%.

Gráfico 31
Servicios de Intermediación Financiera
2000 / I - 2011 / II

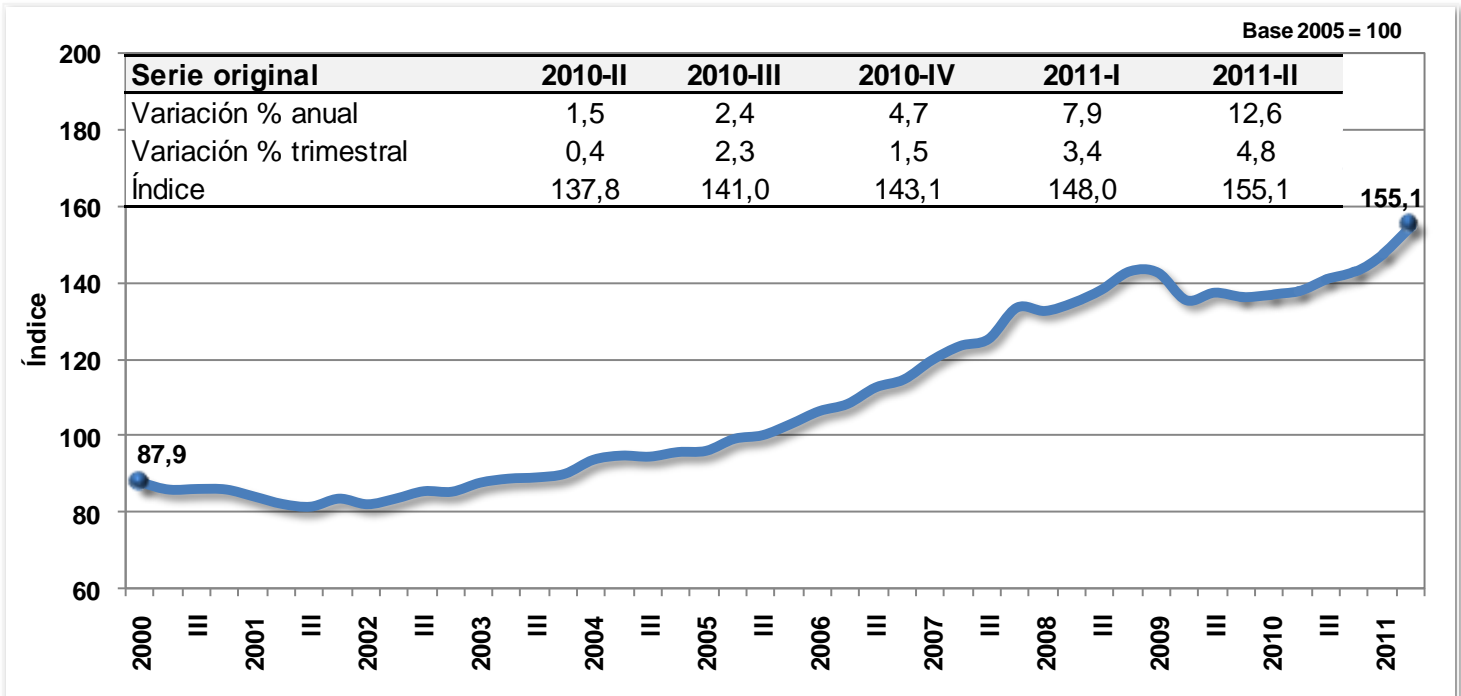

Fuente: DANE - Dirección de Síntesis y Cuentas Nacionales

Por su parte, el incremento en 4,8% del valor agregado de los servicios de intermediación financiera, de seguros y servicios conexos en el primer trimestre de 2011 respecto al trimestre anterior, se explica por el crecimiento en los servicios de intermediación financiera medidos indirectamente - SIFMI en 8,3%, de las comisiones y otros servicios de administración financiera en 4,4%, de los servicios de seguros en 6,6% y de los servicios auxiliares de intermediación financiera en 6,1%.

Al comparar la cartera bruta con el mismo trimestre de 2010, se registró un aumento en 22,99%, así como una disminución de la cartera vencida en 13,12%, (Ver Cuadro 19):

Cuadro 19
Cartera total del sistema financiero
2009 / I - 2011 / II

Serie desestacionalizada

Periodo	Cartera bruta			Cartera vencida		
	Millones de pesos corrientes	Variación porcentual anual	Variación porcentual trimestral	Millones de pesos corrientes	Variación porcentual anual	Variación porcentual trimestral
2009 - I	133.527	14,56	-0,13	6.088	34,60	12,72
II	136.271	11,55	2,06	6.239	31,28	2,47
III	134.421	4,48	-1,36	6.040	15,07	-3,18
IV	136.381	2,01	1,46	5.615	3,96	-7,04
2010 - I	138.161	3,47	1,31	6.088	-0,01	8,42
II	143.462	5,28	3,84	5.560	-10,87	-8,66
III	151.032	12,36	5,28	5.125	-15,15	-7,82
IV	159.823	17,19	5,82	4.532	-19,28	-11,57
2011 - I	166.794	20,72	4,36	5.000	-17,88	10,31
II	176.450	22,99	5,79	4.831	-13,12	-3,38

Fuente: Banco de la República

Gráfico 32
Cartera Vencida
2000 / I - 2011 / II

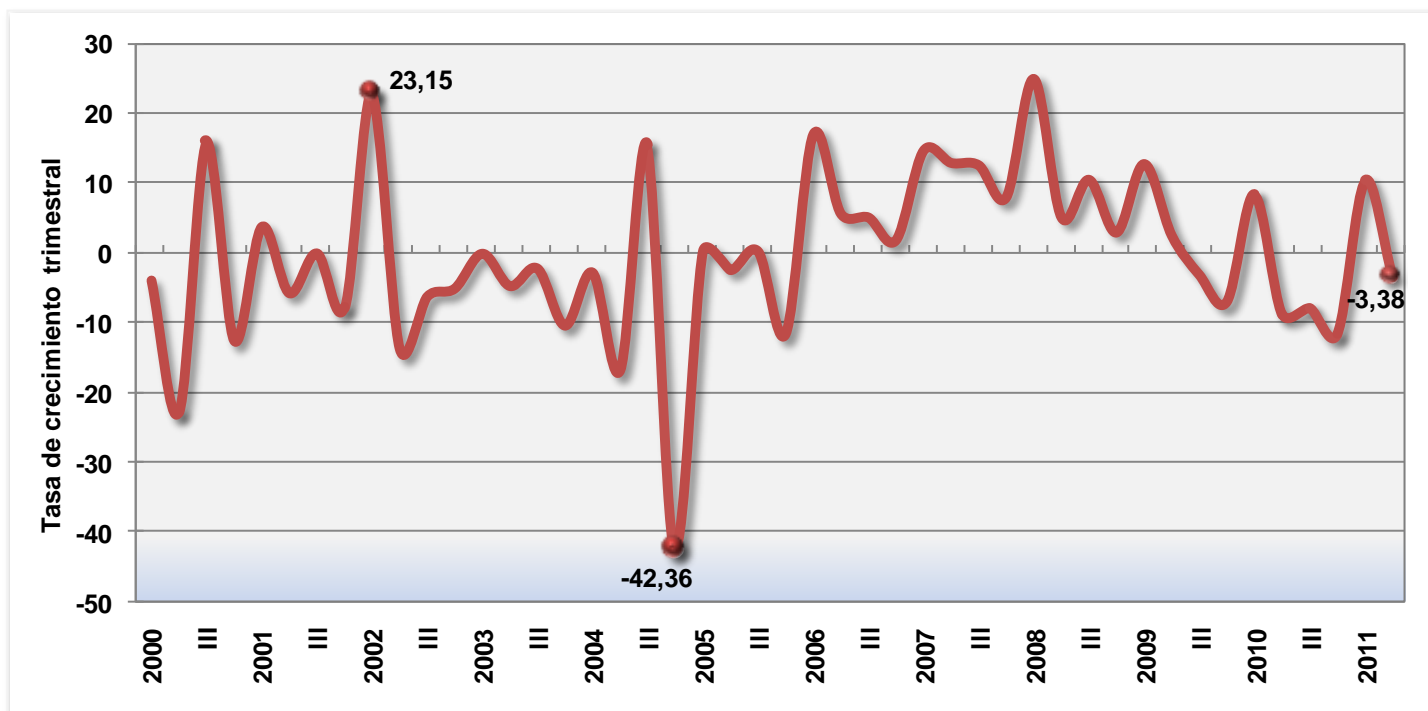

Fuente: Banco de la República

De otro lado, la DTF pasó de 3,54% en junio de 2010 a 4,10% en junio de 2011, con un aumento en 0,56 puntos porcentuales en el año; frente al trimestre inmediatamente anterior, presentó una disminución en 0,51 puntos.

Gráfico 33
DTF
2000 / I - 2011 / I

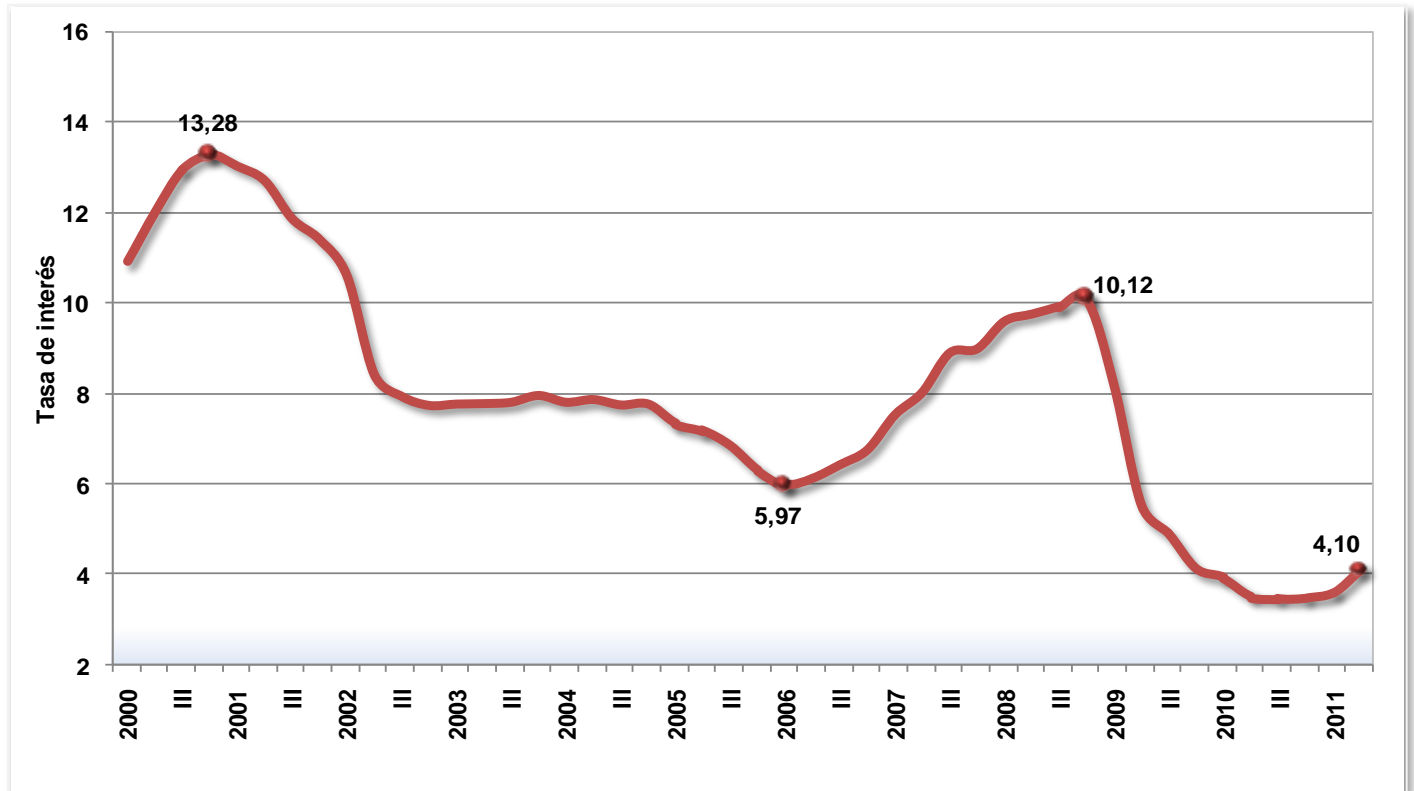

Fuente: Banco de la República

El margen de intermediación para este trimestre aumentó en 0,29 puntos, al pasar de 6,80 en el primer trimestre de 2011 a 7,09 en el segundo de 2011. Respecto al mismo trimestre del año 2010, la variación fue de 1,30 puntos porcentuales.

Cuadro 20
Margen de intermediación
2009 / I - 2011 / II

Trimestre	Tasa de colocación	Tasa de captación	Margen de intermediación
2009 - I	15,6	8,1	7,56
II	13,4	6,3	7,07
III	11,7	5,0	6,63
IV	10,4	4,3	6,13
2010 - I	9,9	4,0	5,90
II	9,5	3,7	5,79
III	9,3	3,5	5,76
IV	8,9	3,5	5,43
2011 - I	10,3	3,5	6,80
II	11,0	3,9	7,09

Fuente: Banco de la República

Gráfico 34
Margen de Intermediación Financiera
2000 / I - 2011 / II

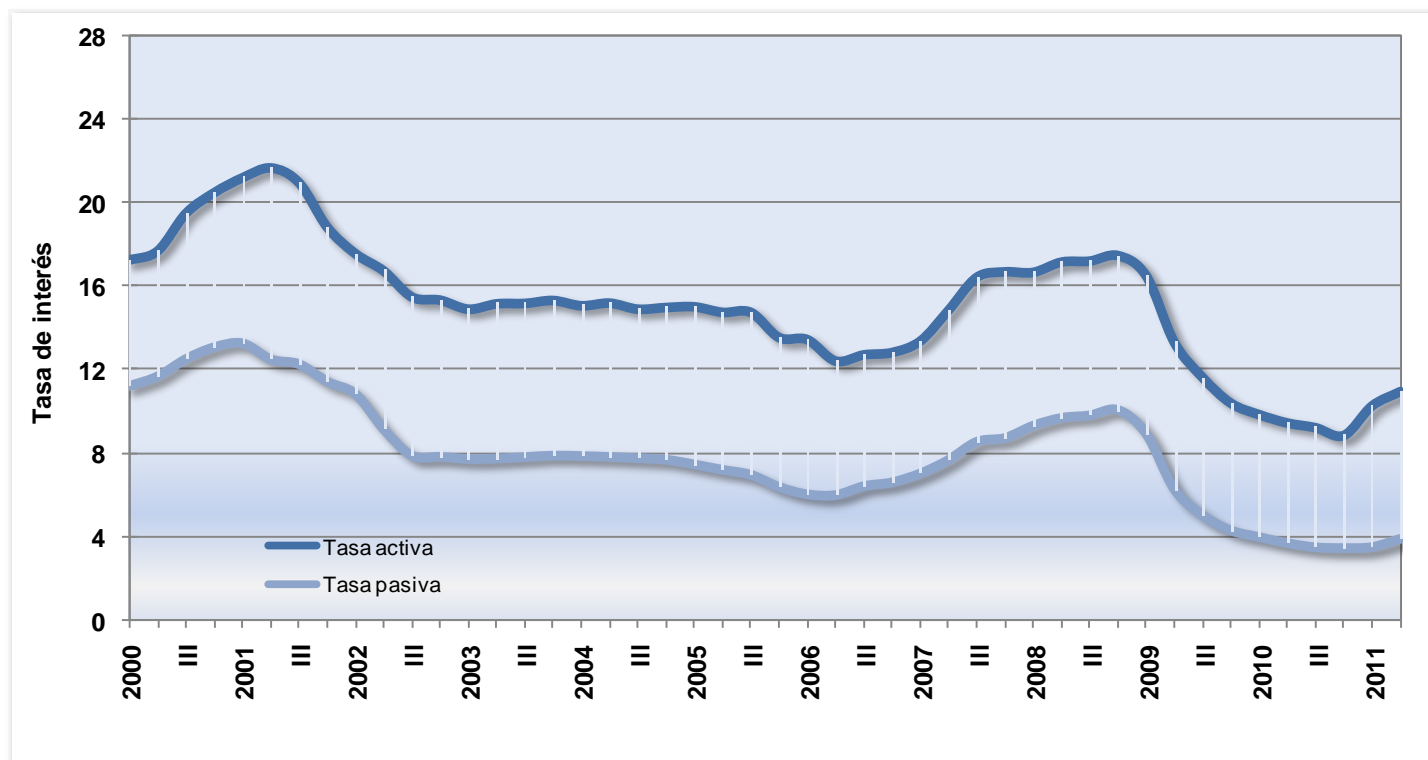

Fuente: Banco de la República

Las utilidades del sector financiero aumentaron, al pasar de \$3.050 miles de millones de pesos en junio de 2010 a \$3.517 miles de millones de pesos en junio de 2011. Por otra parte, las provisiones pasaron de \$4.074 miles de millones de pesos en junio de 2010 a \$2.186 miles de millones de pesos en junio de 2011.

Cuadro 21
Utilidades y provisiones del sector financiero
Jun. / 2010 - Jun. / 2011

Entidad	Utilidad		Provisiones	
	Jun. - 2010	Jun. - 2011	Jun. - 2010	Jun. - 2011
Bancos	2.536	2.924	3.498	1.875
Corporaciones Financieras	339	403	95	2
Compañías de financiamiento comercial	175	190	481	310
Total	3.050	3.517	4.074	2.186

Fuente: Superintendencia Bancaria

2.8.1.2. Comportamiento semestral

Al analizar el primer semestre de 2011 frente al mismo período del año anterior, el valor agregado sectorial presentó una variación positiva en 5,4%. Este resultado se explica por aumentos en la producción de los servicios de intermediación financiera, seguros y servicios conexos en 10,2%, de los servicios inmobiliarios y alquiler de vivienda en 3,1% y de los servicios a las empresas en 5,0%.

El incremento en los servicios de intermediación financiera, seguros y servicios conexos, es resultado de incrementos de los servicios de intermediación financiera medidos indirectamente - SIFMI en 17,5%, de las comisiones y otros servicios de administración financiera en 0,5% y de los servicios de seguros en 6,8%; así como de la disminución de los servicios auxiliares de intermediación financiera en 0,1%.

Gráfico 35
Variación semestral
Servicios de Intermediación Financiera y Servicios Conexos
2011 / 2010 (Enero - Junio)

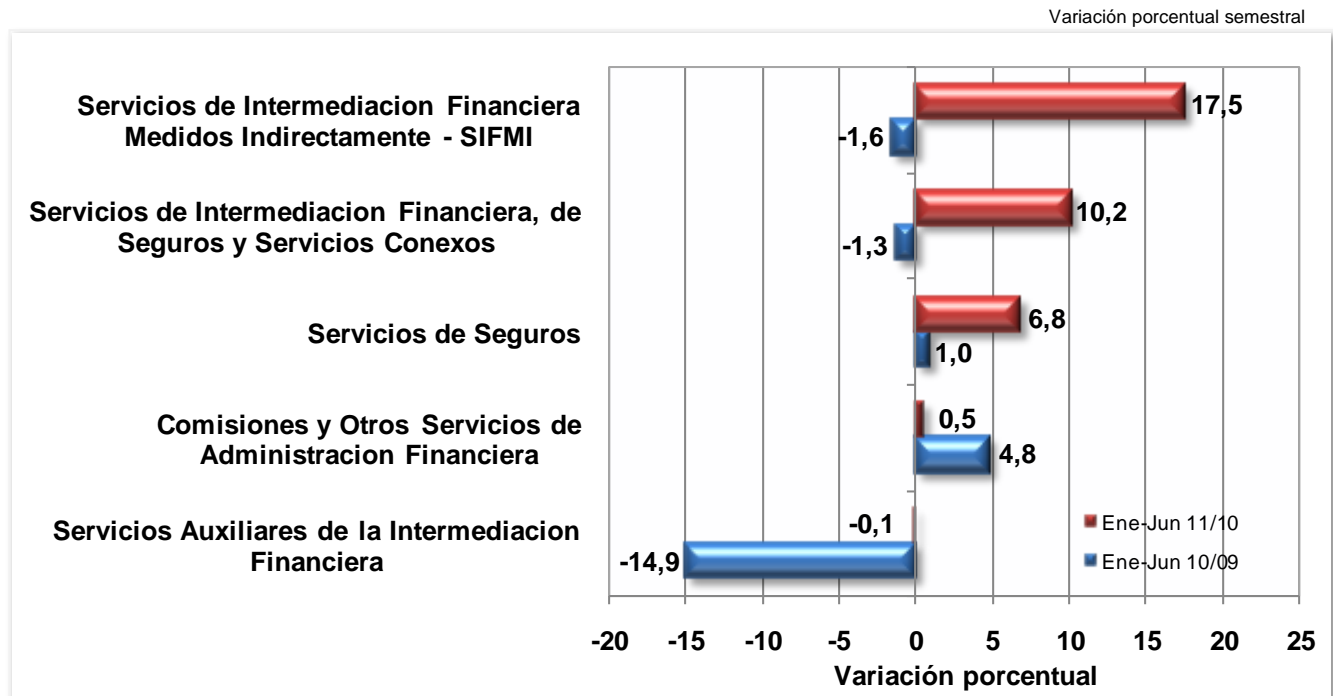

Fuente: DANE - Dirección de Síntesis y Cuentas Nacionales

2.8.2. Servicios inmobiliarios y de alquiler de vivienda

2.8.2.1. Comportamiento trimestral

Durante el segundo trimestre de 2011, el sector servicios inmobiliarios y alquiler de vivienda presentó un crecimiento en 3,1%, al compararlo con el mismo trimestre del año 2010. Este comportamiento se explica por el incremento en la producción de los servicios de alquiler de bienes raíces residenciales en 3,0%, de los servicios de bienes raíces no residenciales en 2,8% y de los servicios inmobiliarios a comisión en 5,5%.

Al compararlo con el primer trimestre de 2011, el sector registró un crecimiento en 0,9%, explicado por incrementos en la producción de los servicios de alquiler de bienes raíces residenciales en 0,7%, de los servicios de alquiler de bienes raíces no residenciales en 0,9% y de los servicios inmobiliarios a comisión o por contrato en 10,8%.

2.8.2.2. Comportamiento semestral

En el primer semestre se presentó un crecimiento en 3,1%, debido al crecimiento en la producción de los servicios de alquiler de bienes raíces residenciales en 3,1%, de los servicios de alquiler de bienes raíces no residenciales en 2,9% y de los servicios inmobiliarios a comisión en 5,1%.

Gráfico 36
Variación semestral
Servicios Inmobiliarios y Alquiler de Vivienda
2011 / 2010 (Enero - Junio)

Variación porcentual semestral

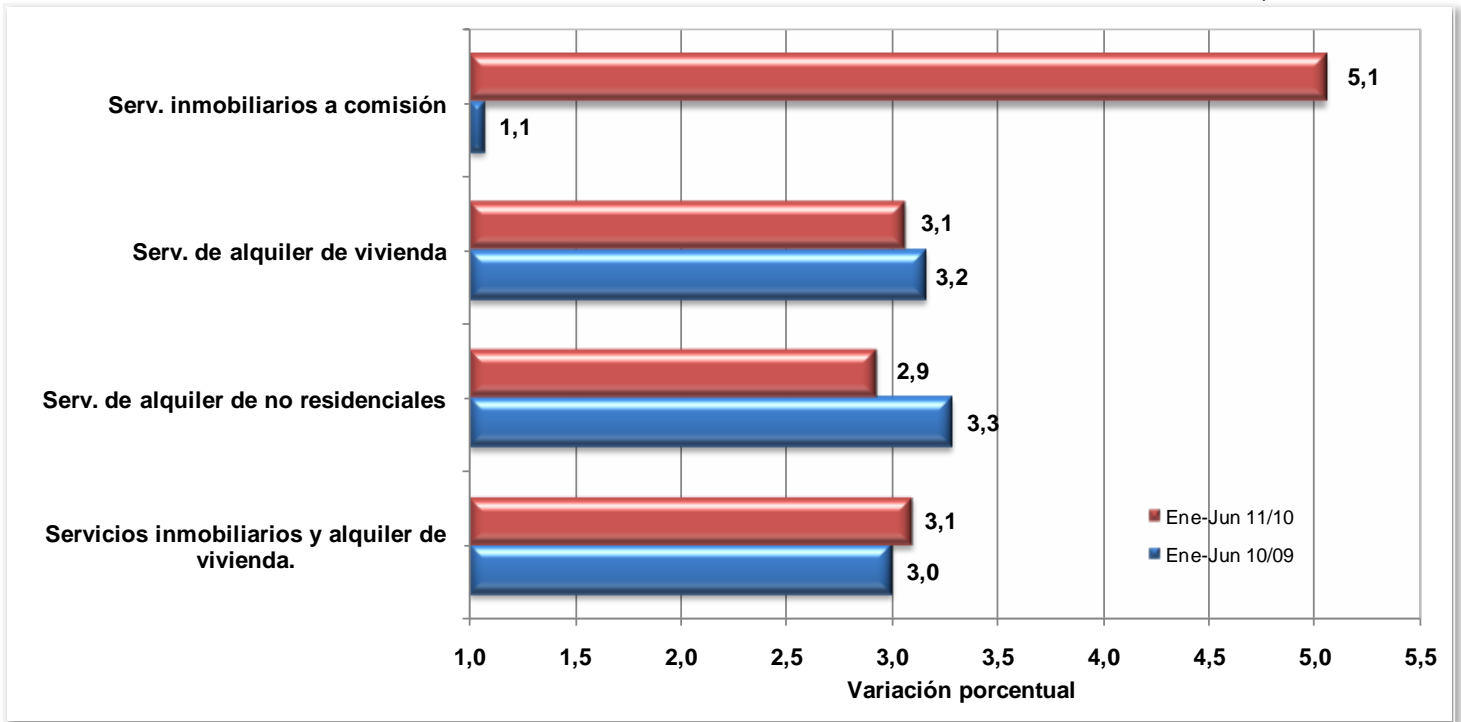

Fuente: DANE - Dirección de Síntesis y Cuentas Nacionales

2.8.3. Servicios prestados a las empresas

2.8.3.1. Comportamiento trimestral

Durante el segundo trimestre de 2011, los servicios a las empresas presentaron un crecimiento en 5,5% al compararlos con el mismo periodo del año 2010. Frente al trimestre inmediatamente anterior, la actividad de servicios a las empresas registró un aumento en 2,1%.

Gráfico 37
Servicios a las Empresas
2000 / I - 2011 / I

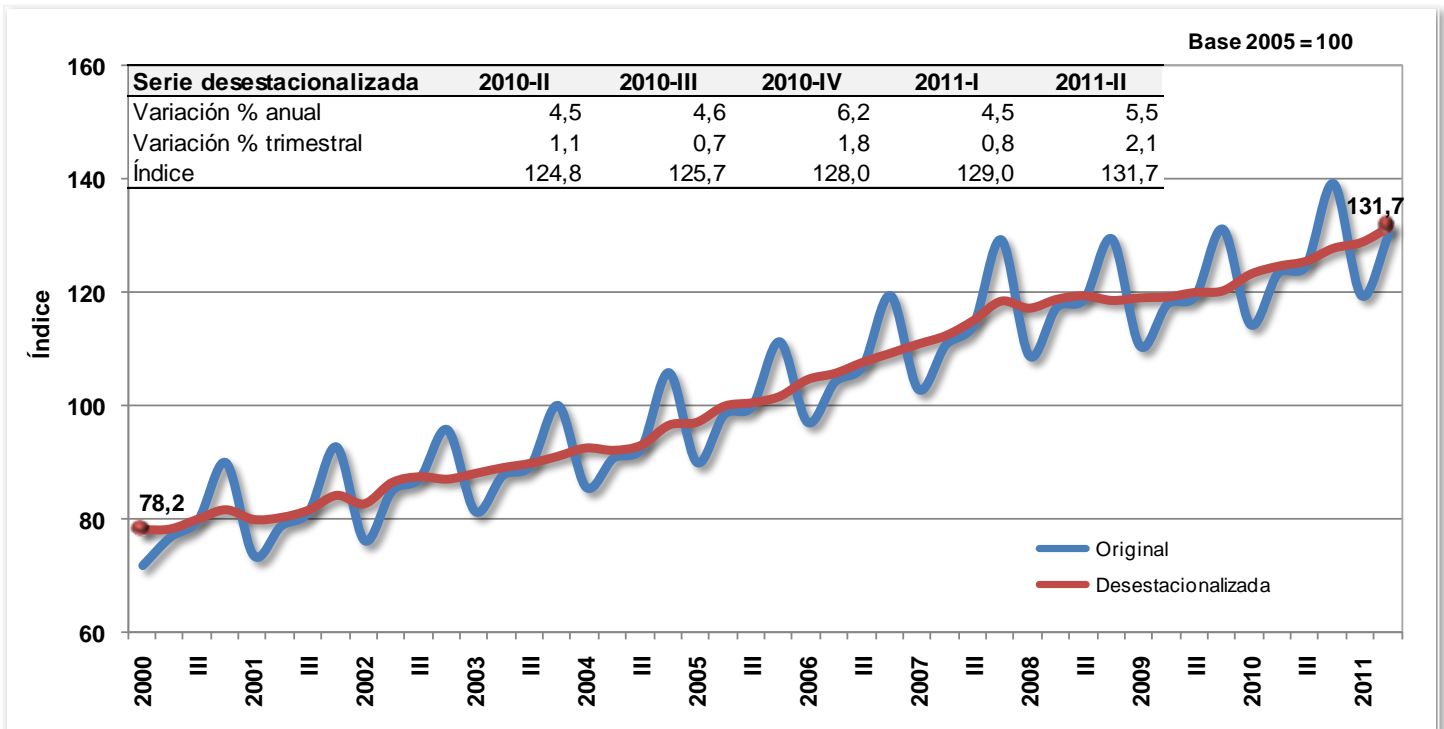

Fuente: DANE - Dirección de Síntesis y Cuentas Nacionales

2.8.3.2. Comportamiento semestral

Durante el primer semestre de 2011, el resultado acumulado del sector respecto al año 2010 presentó un incremento en 5,0%, tal como se observa en el siguiente gráfico:

Gráfico 38
Variación semestral
Servicios prestados a las empresas,
2011 / 2010 (Enero - Junio)

Variación porcentual semestral

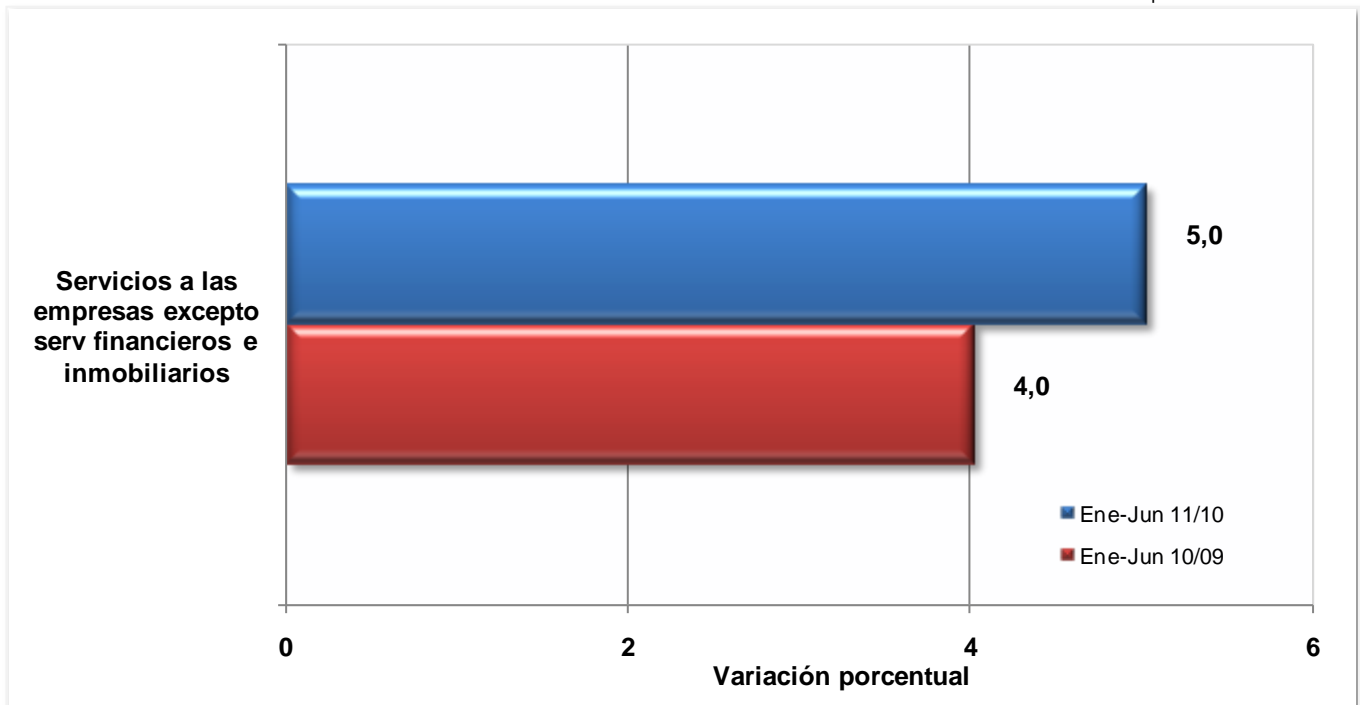

Fuente: DANE - Dirección de Síntesis y Cuentas Nacionales

2.9. ACTIVIDADES DE SERVICIOS SOCIALES, COMUNALES Y PERSONALES

2.9.1. Comportamiento trimestral

El valor agregado del sector de servicios sociales, comunales y personales creció en 2,3% frente al mismo trimestre del año anterior; y tuvo un aumento en 2,1%, respecto al segundo trimestre de 2011.

Gráfico 39
Servicios sociales, comunales y personales
2000 / I - 2011 / II

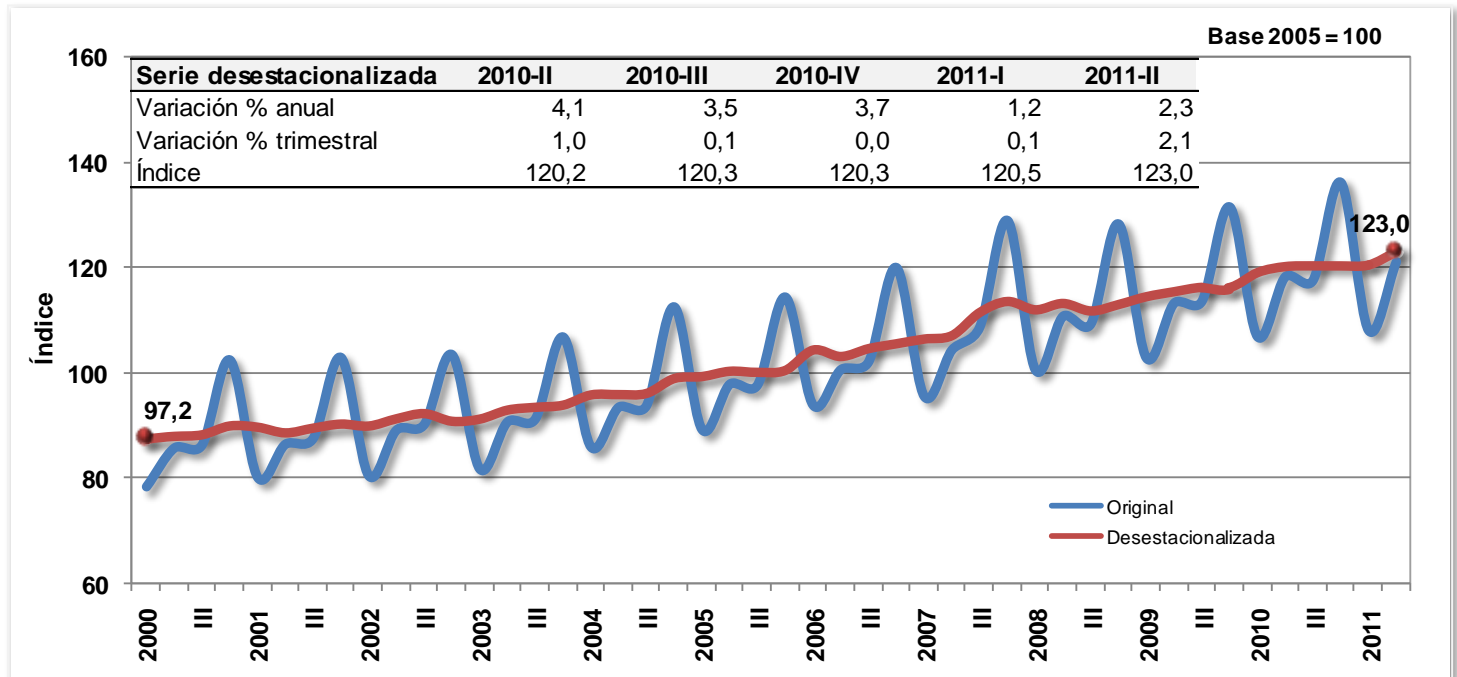

Fuente: DANE - Dirección de Síntesis y Cuentas Nacionales

Con relación al segundo trimestre de 2010, los servicios sociales, comunales y personales crecieron en 2,3% como resultado de los siguientes comportamientos: servicios de administración pública y defensa en 1,4%; servicios de enseñanza en 1,5%; servicios sociales (asistencia social) y de salud en 3,2%; servicios de asociaciones y esparcimiento, culturales, deportivos, otros servicios en 8,7%; por el contrario, los servicios domésticos presentaron una disminución en 3,6%.

Respecto al trimestre inmediatamente anterior, el sector creció en 2,1%. Este comportamiento se explica por el crecimiento de los servicios de las administraciones públicas y defensa en 2,5%; de los servicios de enseñanza en 0,4%; de los servicios sociales (asistencia social) y de salud en 1,8%; de los servicios de asociaciones y esparcimiento, culturales, deportivos y otros servicios en 4,2%; por el contrario, los servicios domésticos presentaron una disminución en 3,3%.

2.9.2. Comportamiento semestral

En el período acumulado entre enero y junio de 2011, los servicios sociales, comunales y personales crecieron en 1,8%, comparados con el mismo período del año anterior.

Durante este período se observaron los siguientes resultados: un incremento en los servicios de administración pública y defensa, de seguridad social de afiliación obligatoria y de educación de no mercado en 0,7%; en los servicios sociales y de salud de mercado en 3,1%; en los servicios de enseñanza de mercado en 1,5%; y en los servicios de asociaciones y esparcimiento de mercado en 5,9%; en tanto, se registró disminución en la producción de los servicios domésticos en 0,9%.

Gráfico 40
Variación semestral
Servicios sociales comunales y personales,
2010 / 2009 (Enero - Junio)

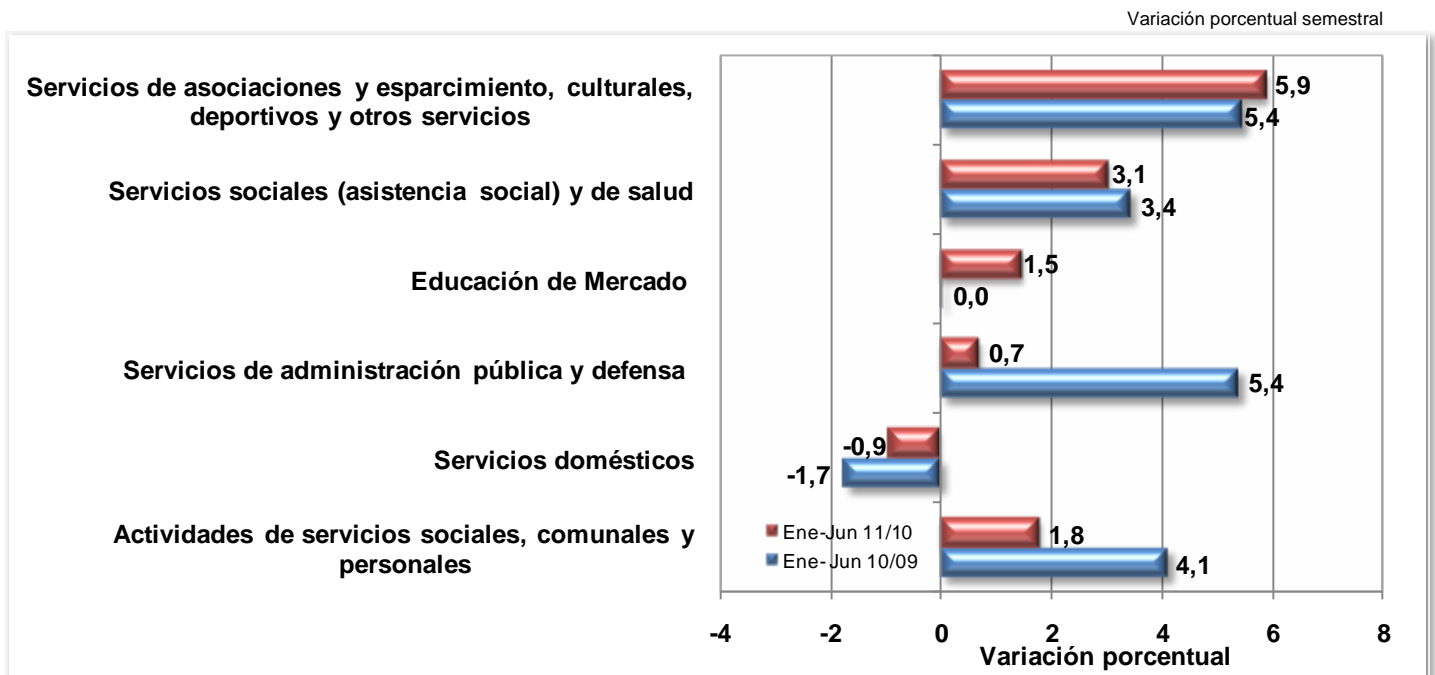

Fuente: DANE - Dirección de Síntesis y Cuentas Nacionales

3. COMPORTAMIENTO DEL PIB DESDE EL LADO DE LA DEMANDA

3.1. CONSUMO FINAL

3.1.1. Comportamiento trimestral

Durante el segundo trimestre de 2011, el consumo final registró una variación en 5,5% respecto al mismo periodo del año anterior. Esta variación se descompone en el crecimiento del consumo final del gobierno en 1,8% y del consumo final de los hogares en 6,4%.

Por su parte, la variación del consumo final con relación al trimestre inmediatamente anterior fue de 1,4%. Este comportamiento se descompone en las siguientes variaciones: consumo del gobierno en 17,2% y consumo de los hogares en 1,0%.

Gráfico 41
Consumo final
2000 / I - 2011 / II

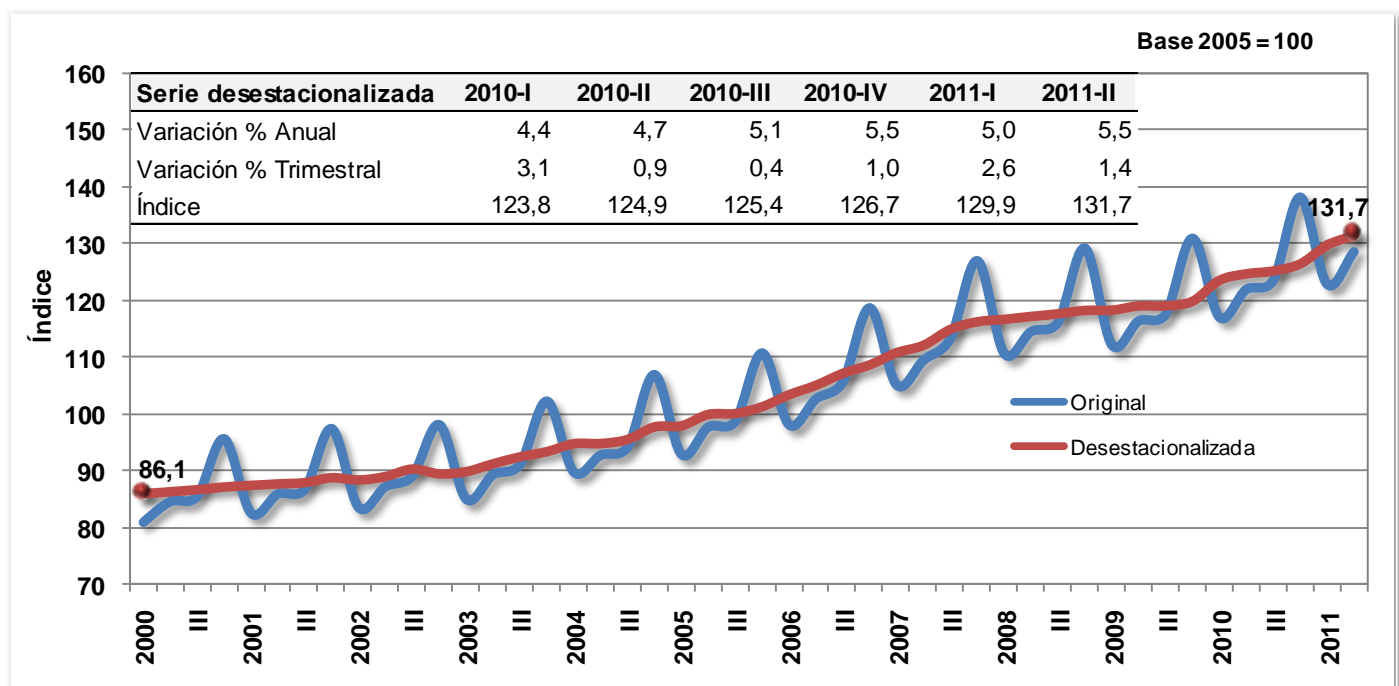

Fuente: DANE - Dirección de Síntesis y Cuentas Nacionales

3.1.2. Comportamiento semestral

Al comparar el comportamiento del consumo final durante el primer semestre de 2011, se observa una variación en 5,2%, explicada por el aumento en el consumo final de los hogares en 6,2%, y por el aumento en el consumo de gobierno en 1,3%.

3.1.3. Consumo final interno de los hogares por finalidad

3.1.3.1. Comportamiento trimestral

Como se observa en el Cuadro 22, el comportamiento del consumo final interno de los hogares presentó una variación en 6,4%, en relación al primer trimestre del año anterior. Por finalidad del gasto, registraron aumento las siguientes agrupaciones: alimentos y bebidas no alcohólicas en 2,9%; bebidas alcohólicas, tabaco y estupefacientes en 1,8%; prendas de vestir y calzado en 17,4%; alojamiento, electricidad, agua, gas y otros combustibles en 3,2%; muebles, artículos para el hogar y para la conservación ordinaria del hogar en 7,9%; salud en 6,6%; transporte en 11,0%; comunicaciones en 5,1%; recreación y cultura en 14,6%, educación en 3,3% y bienes y servicios diversos en 12,3%. De otro lado, la agrupación de restaurantes y hoteles presentó una variación negativa en 0,3%.

Cuadro 22
Consumo final interno de los hogares por finalidad
2011 - Segundo trimestre

Grupos de productos	Variación porcentual	
	2011 - II / 2010 - II	2011 - II / 2011 - I
Alimentos y bebidas no alcohólicas	2,9	2,1
Bebidas alcohólicas tabaco y estupefacientes	1,8	-0,2
Prendas de vestir y calzado	17,4	-4,7
Alojamiento, electricidad, agua, gas y otros combustibles	3,2	1,1
Muebles, artículos para el hogar y para la conservación ordinaria del hogar	7,9	2,6
Salud	6,6	2,5
Transporte	11,0	3,1
Comunicaciones	5,1	-0,5
Recreación y cultura	14,6	5,3
Educación	3,3	-0,9
Restaurantes y hoteles	-0,3	-5,4
Bienes y servicios diversos	12,3	6,7
Total	6,4	1,0

Fuente: DANE - Dirección de Síntesis y Cuentas Nacionales

El comportamiento del consumo final interno de los hogares por finalidad registró un crecimiento en 1,0% con relación al trimestre inmediatamente anterior. Por finalidad del gasto, presentaron variaciones positivas las siguientes agrupaciones: alimentos y bebidas no alcohólicas en 2,1%; alojamiento electricidad, agua, gas y otros combustibles en 1,1%; muebles, artículos para el hogar y para la conservación ordinaria del hogar en 2,6%; salud en 2,5%; transporte en 3,1%; recreación y cultura en 5,3%; y bienes y servicios diversos en 6,7%. De forma contraria, las agrupaciones que presentaron variaciones negativas fueron bebidas alcohólicas, tabaco y estupefacientes en 0,2%; prendas de vestir y calzado en 4,7%; comunicaciones en 0,5%; educación en 0,9%, y restaurantes y hoteles en 5,4%.

3.1.3.2. Comportamiento semestral

El consumo final interno de los hogares durante el primer semestre de 2011 presentó una variación en 6,2%, comparado con el mismo periodo del año anterior. Este comportamiento se explica por el incremento en el consumo de alimentos y bebidas no alcohólicas en 2,1%; de bebidas alcohólicas, tabaco y estupefacientes en 1,6%; de prendas de vestir en 20,3%; de alojamiento, electricidad, agua, gas y otros combustibles en 2,9%; de muebles, artículos para el hogar y para la conservación ordinaria del hogar en 6,5%; de salud en 5,2%; de transporte en 10,8%; de comunicaciones en 4,8%; de recreación y cultura en 12,0%; de educación en 4,1%; de restaurantes y hoteles en 3,1%; y de bienes y servicios diversos en 9,1%.

3.1.4. Consumo final interno de los hogares por grado de durabilidad

3.1.4.1. Comportamiento trimestral

Según el grado de durabilidad, la variación anual del consumo final de los hogares en el segundo trimestre de 2011 fue de 6,4%, explicada por el aumento en todos los grupos, así: bienes durables en 31,1%; bienes semidurables en 17,8%; bienes no durables en 4,3%; y servicios en 4,1%.

Respecto al trimestre inmediatamente anterior, la variación en 1,0% obedeció a las siguientes variaciones: bienes durables en 6,1%; bienes no durables en 3,0%; servicios en 0,3%; y bienes semidurables en -3,0%.

Gráfico 42
Consumo final de bienes durables
2000 / I - 2011 / II

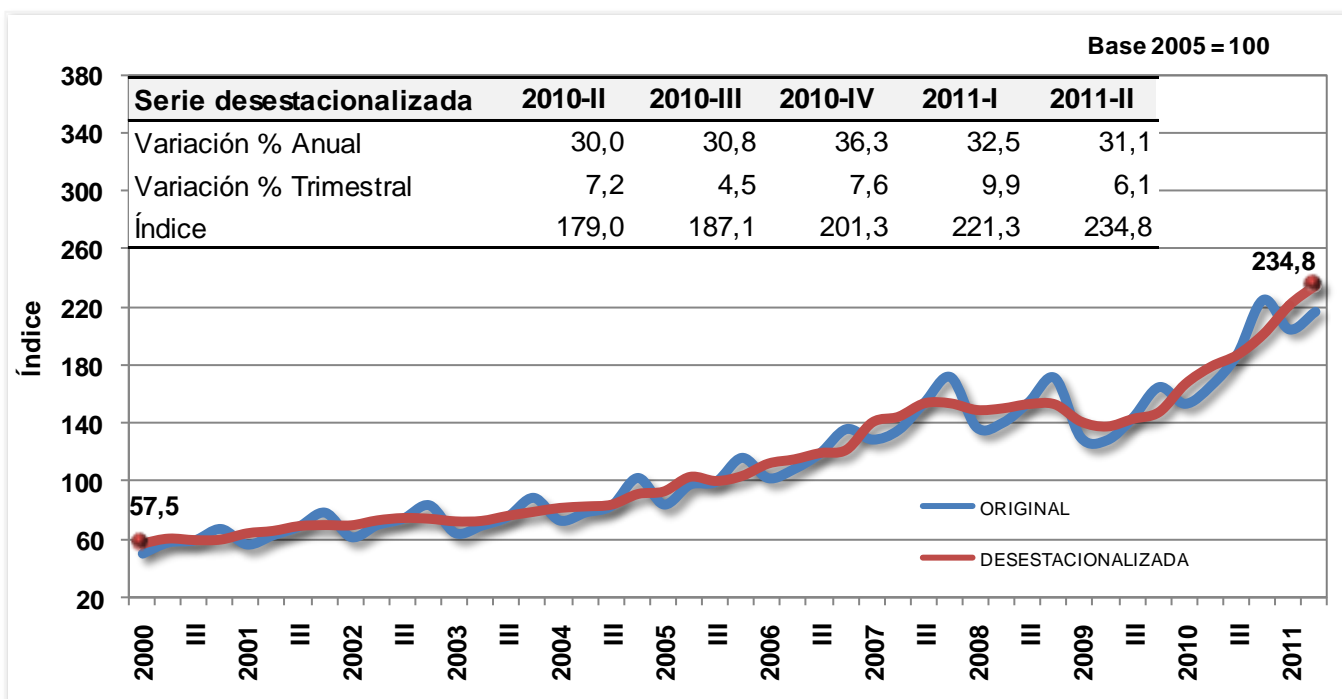

Fuente: DANE - Dirección de Síntesis y Cuentas Nacionales

Gráfico 43
Consumo final de bienes semidurables
2000 / I - 2011 / II

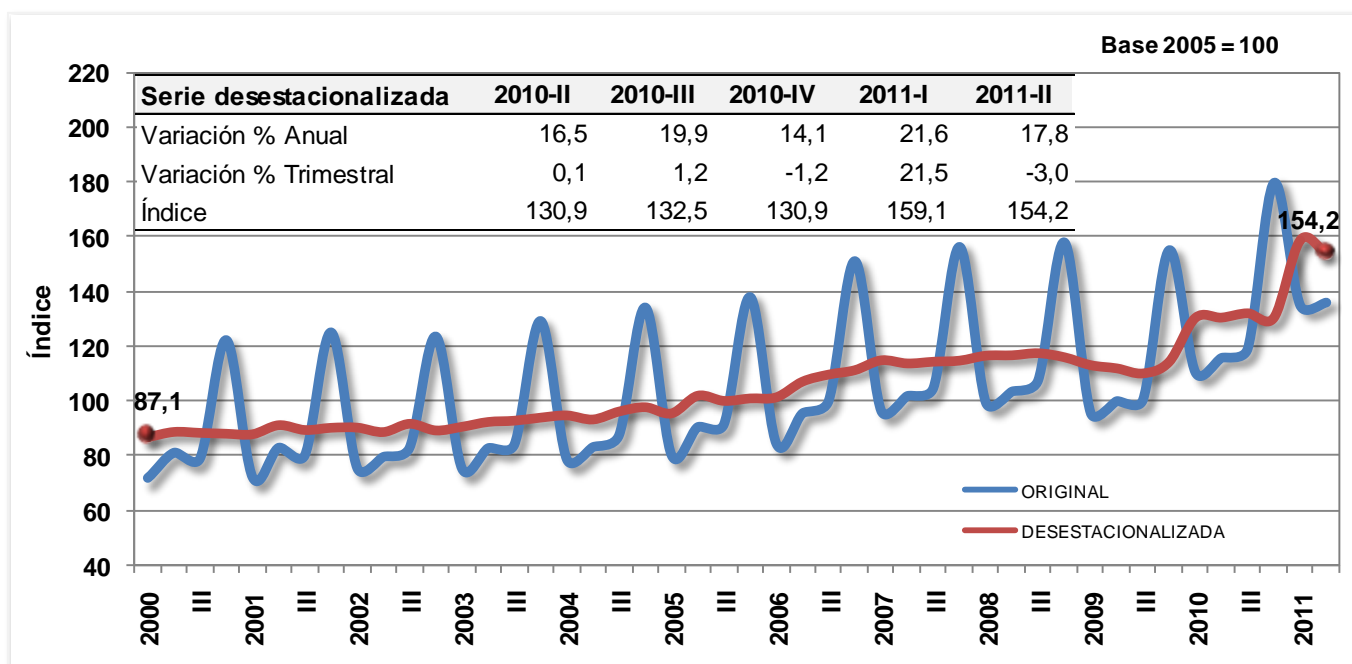

Fuente: DANE - Dirección de Síntesis y Cuentas Nacionales

Gráfico 44
Consumo final de servicios
2000 / I - 2011 / II

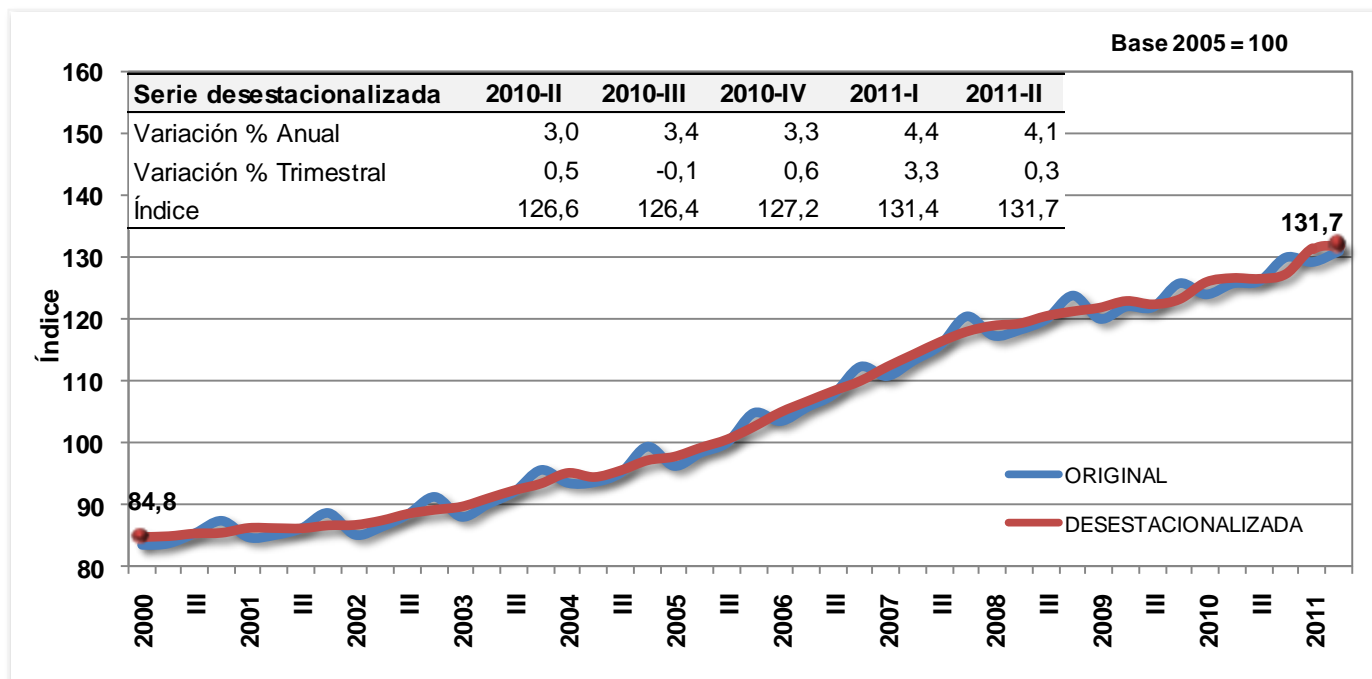

Fuente: DANE - Dirección de Síntesis y Cuentas Nacionales

Gráfico 45
Consumo final de bienes no durables
2000 / I - 2011 / II

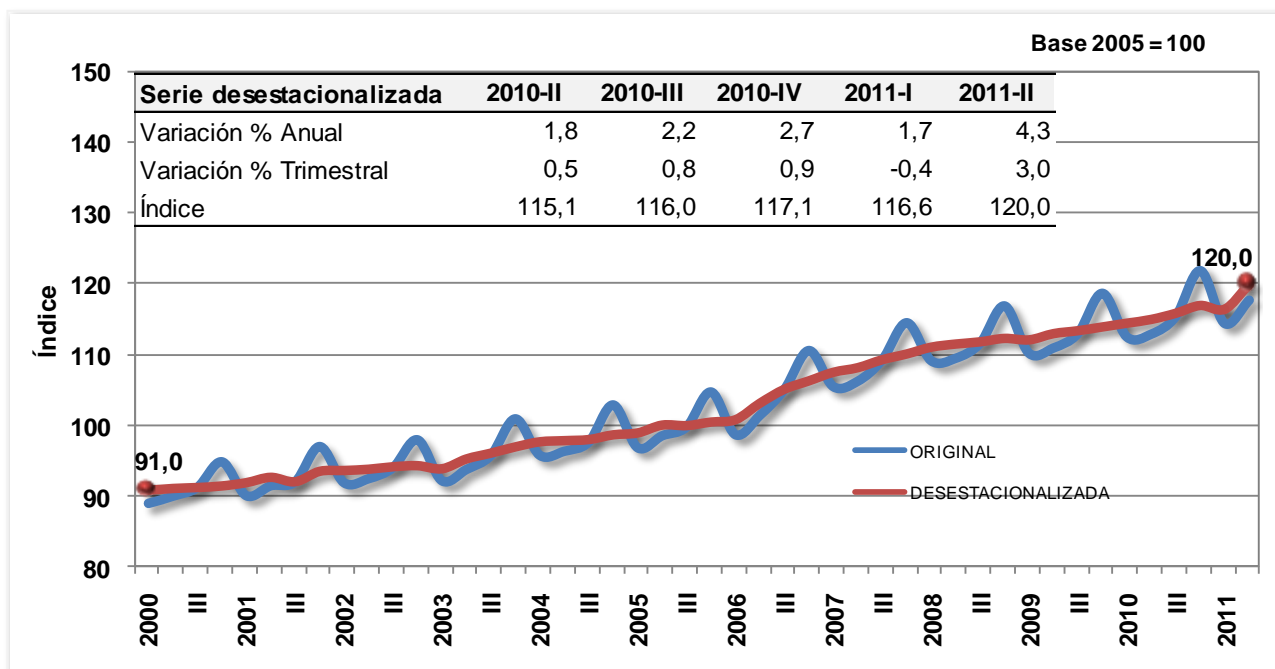

Fuente: DANE - Dirección de Síntesis y Cuentas Nacionales

3.1.4.2. Comportamiento semestral

El consumo final interno de los hogares por grado de durabilidad durante el primer semestre de 2011 presentó una variación en 6,2%, comparado con el mismo periodo del año anterior. Este comportamiento se explica por el incremento en 31,8% de los bienes durables; 19,7% de los bienes semidurables; 4,2% de servicios; y 3,0% de los bienes no durables.

3.2. FORMACIÓN BRUTA DE CAPITAL FIJO

3.2.1. Comportamiento trimestral

En el segundo trimestre de 2011, la formación bruta de capital fijo aumentó en 14,8%, respecto al mismo periodo del año anterior.

Este comportamiento se explica por variaciones positivas en los siguientes grupos: equipo de transporte en 52,3%; maquinaria y equipo en 24,2%; servicios en 18,0%; construcción y edificaciones en 9,4%; y agropecuario, silvicultura, caza y pesca en 6,0%; todas comparadas con el mismo trimestre de 2011. De forma contraria, se presentó un descenso en la formación bruta de capital fijo de obras civiles en 7,4%.

Gráfico 46
Formación bruta de capital fijo
2000 / I - 2011 / II

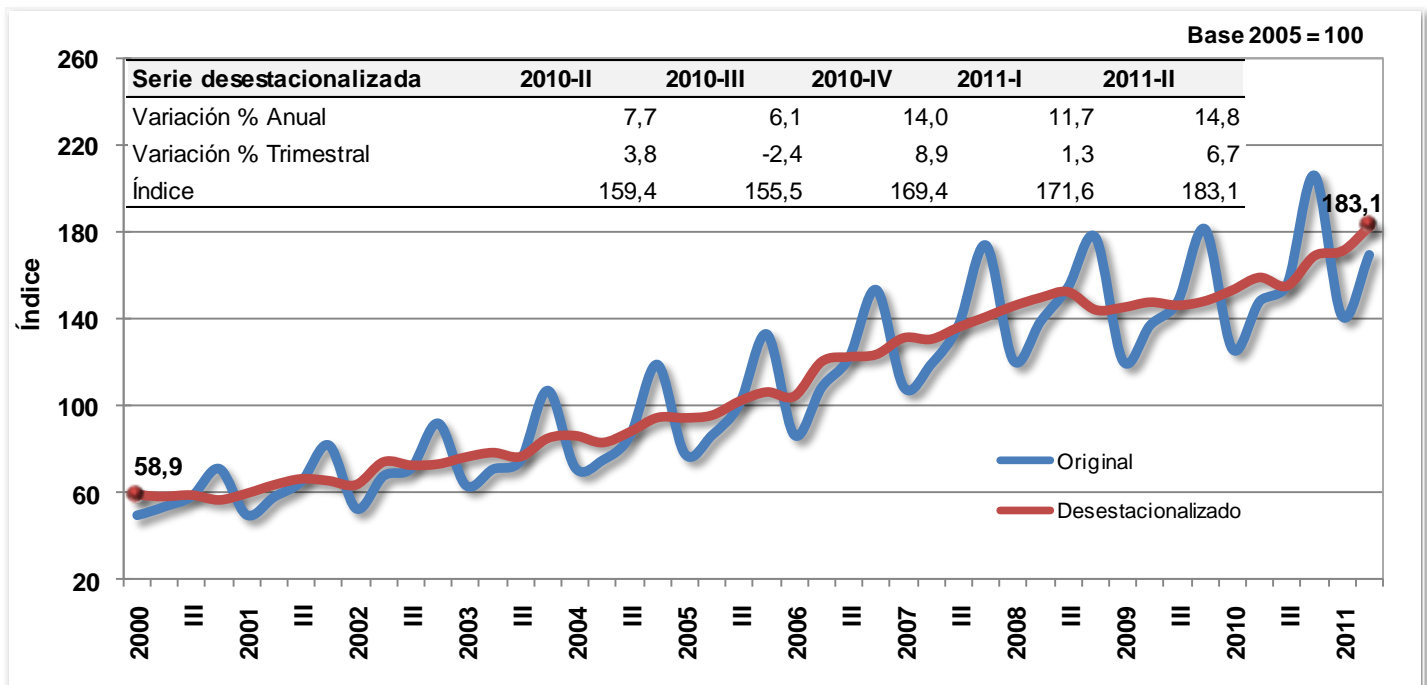

Fuente: DANE - Dirección de Síntesis y Cuentas Nacionales

El comportamiento de la formación bruta de capital fijo respecto al trimestre inmediatamente anterior mostró un crecimiento en 6,7%.

Este resultado obedeció a las siguientes variaciones: maquinaria y equipo en 5,6%, servicios en 4,9%; agropecuario, silvicultura, caza y pesca en 4,4%; obras civiles en 2,7%. De forma contraria, se presentó descenso en construcción y edificaciones en 5,3%, y en equipo de transporte en 1,0%.

3.2.2. Comportamiento semestral

Durante el primer semestre de 2011, la formación bruta de capital fijo creció en 13,3%. Por sectores, aquellos que presentaron variaciones positivas respecto al mismo periodo del año anterior fueron: equipo de transporte en 54,7%; maquinaria y equipo en 23,9%; construcción y edificaciones en 6,6%; servicios en 12,0%; y agropecuario, silvicultura, caza y pesca en 3,9%. Por su parte, las actividades relacionadas con obras civiles registraron un descenso en 7,3%.

Gráfico 47
Variación semestral Formación bruta
de capital fijo, 2011 / 2010 (Enero - Junio)

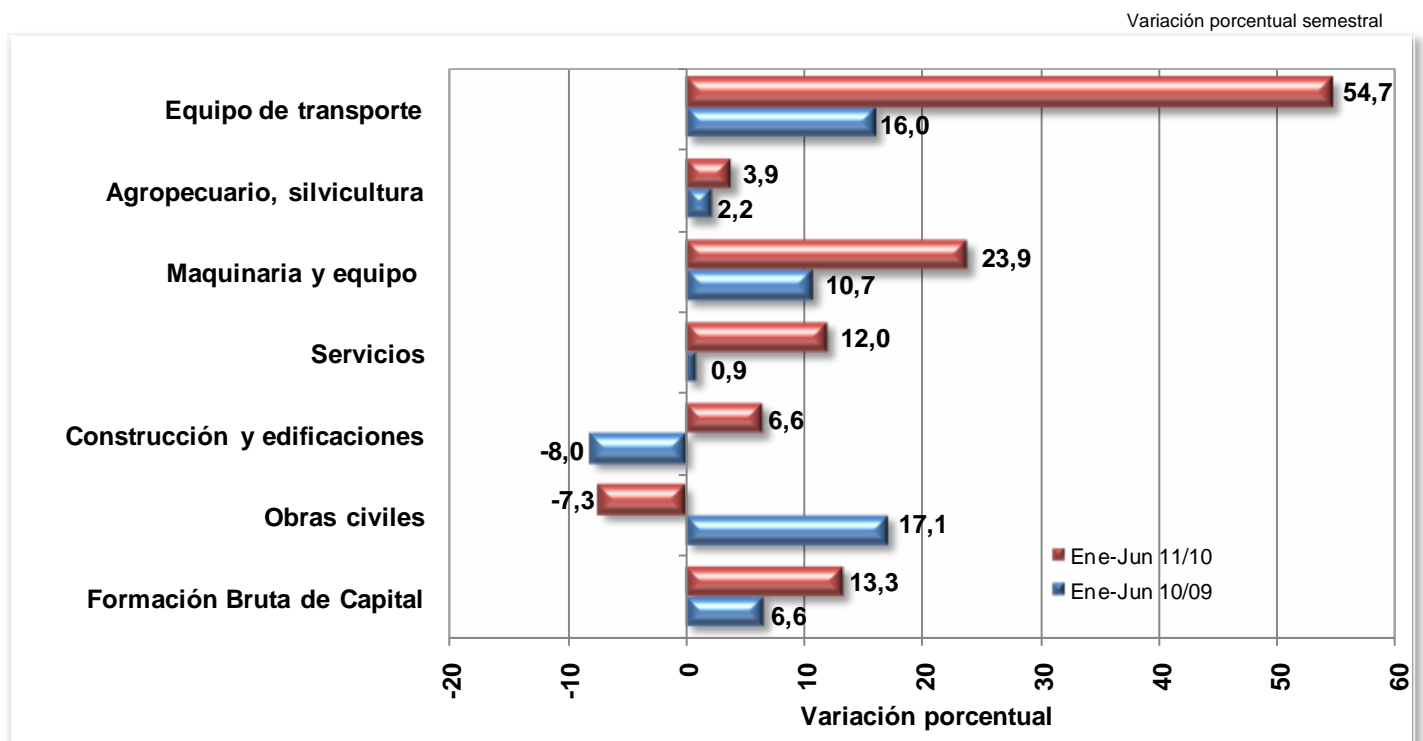

Fuente: DANE - Dirección de Síntesis y Cuentas Nacionales

3.3. EXPORTACIÓN DE BIENES Y SERVICIOS

3.3.1. Comportamiento trimestral

Durante el segundo trimestre de 2011, las ventas externas de bienes y servicios crecieron en 7,6%, al compararlas con las realizadas en el mismo período de 2010. En periodos anteriores se registraron las siguientes tasas: 2,7% en el segundo trimestre de 2010; 5,0% en el tercer trimestre; 4,2% en el cuarto; y 10,9% en el primer trimestre del 2011; todas comparadas con el mismo trimestre del año anterior.

Gráfico 48
Exportaciones
2000 / I - 2011 / II

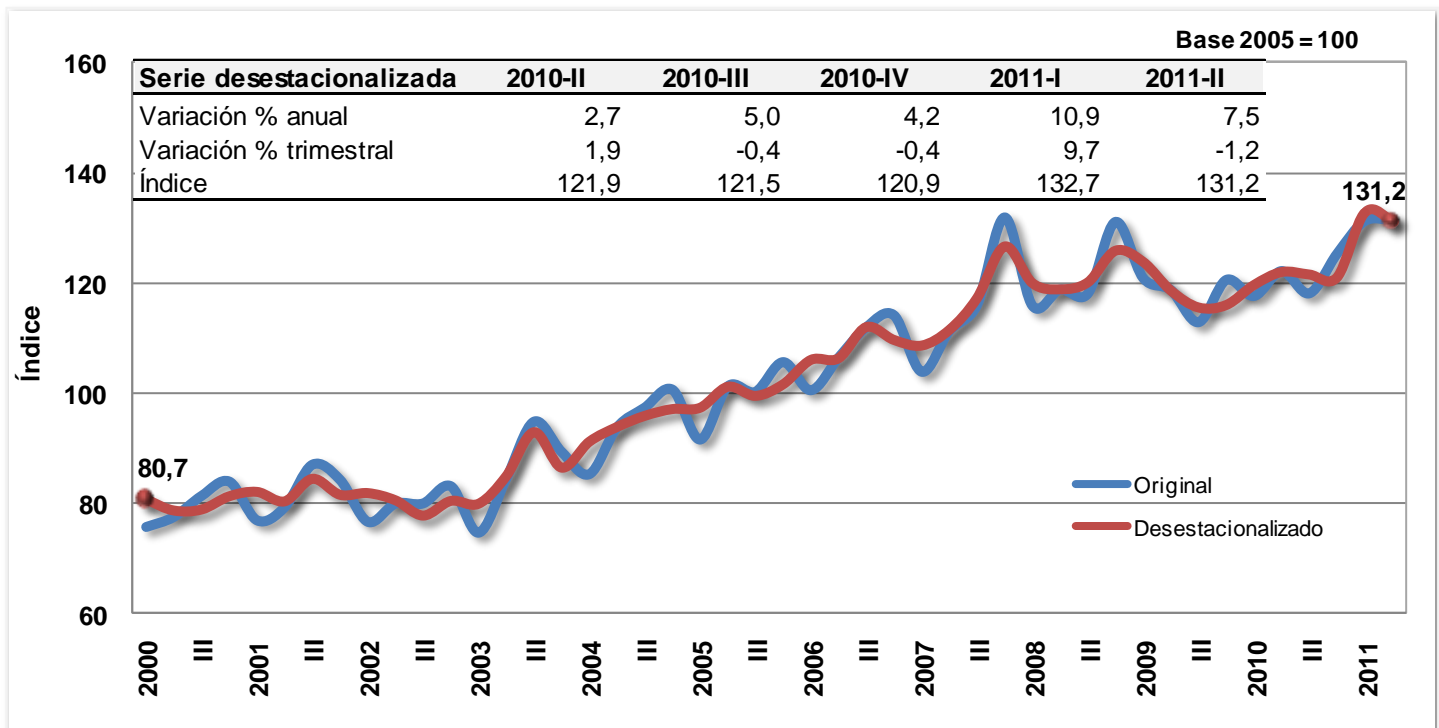

Fuente: DANE - Dirección de Síntesis y Cuentas Nacionales

Las exportaciones de bienes con mayor crecimiento registrado en el segundo trimestre de 2011 fueron: aceites, grasas y cacao en 33,1%; petróleo en 26,6%; flores en 13,2%; otra maquinaria y aparatos eléctricos en 13,2%; y productos de la refinación del petróleo en 6,7%, entre otros.

En contraste, presentaron disminución las exportaciones de minerales metálicos en 45,5%; maquinaria y equipo en 14,1%; tejidos de punto y ganchillo en 13,1%; y equipo de transporte en 11,8%, entre otros; todas comparados con el segundo trimestre de 2010. (Ver gráfico 49).

Gráfico 49
Variación anual de las exportaciones,
por grupos de productos - 2011 (Segundo trimestre)

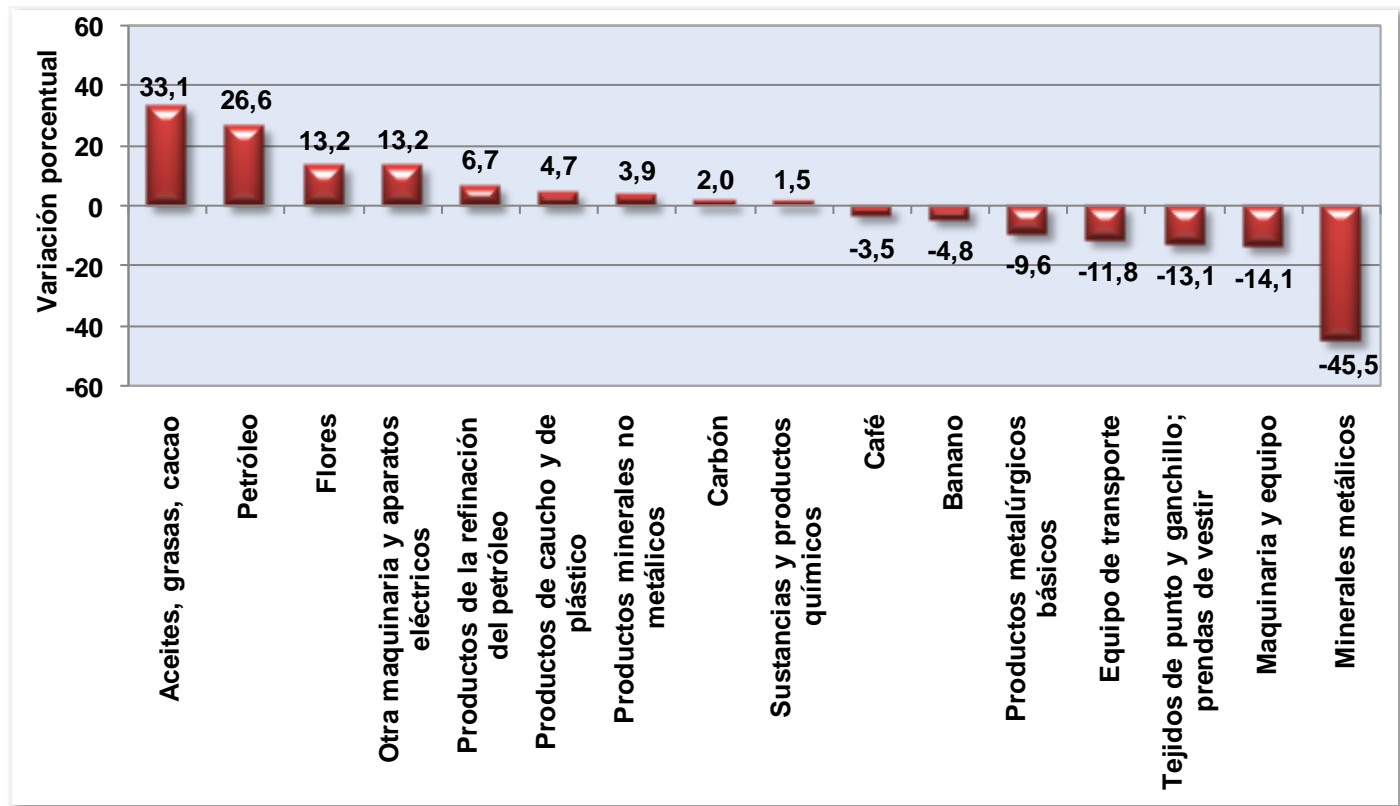

Fuente: DANE - Dirección de Síntesis y Cuentas Nacionales

Al comparar las exportaciones de bienes realizadas durante el segundo trimestre de 2011 con las del primer trimestre del mismo año, se observó una disminución en 1,1%.

Durante este período, las principales caídas se registraron en las exportaciones de los siguientes bienes: minerales metálicos en 13,4%; maquinaria y equipo en 12,4%; tejidos de punto en 9,7%; café en 9,4%; flores en 8,2%; equipo de transporte en 7,2%; banano en 4,4%; entre otros.

Por otra parte, presentaron aumentos las exportaciones de aceites, grasas y cacao en 30,3%; otra maquinaria y aparatos eléctricos en 19,7%; productos de papel y cartón en 12,1%; y petróleo en 5,9%, entre otros.

3.3.2. Comportamiento semestral

Durante el primer semestre del año 2011, en comparación al primer semestre del año 2010, las exportaciones presentaron un crecimiento en 9,3%. Este comportamiento se explica por el crecimiento de los siguientes productos: petróleo en 26,9%; productos de la refinación del petróleo en 23,6%; café en 17,9%; productos minerales no metálicos en 12,4%; flores en 9,5%; y aceites, grasas y cacao en 7,9%, entre otros.

Gráfico 50
Variación semestral exportaciones,
por grupos de productos,
2011 / 2010 (Enero - Junio)

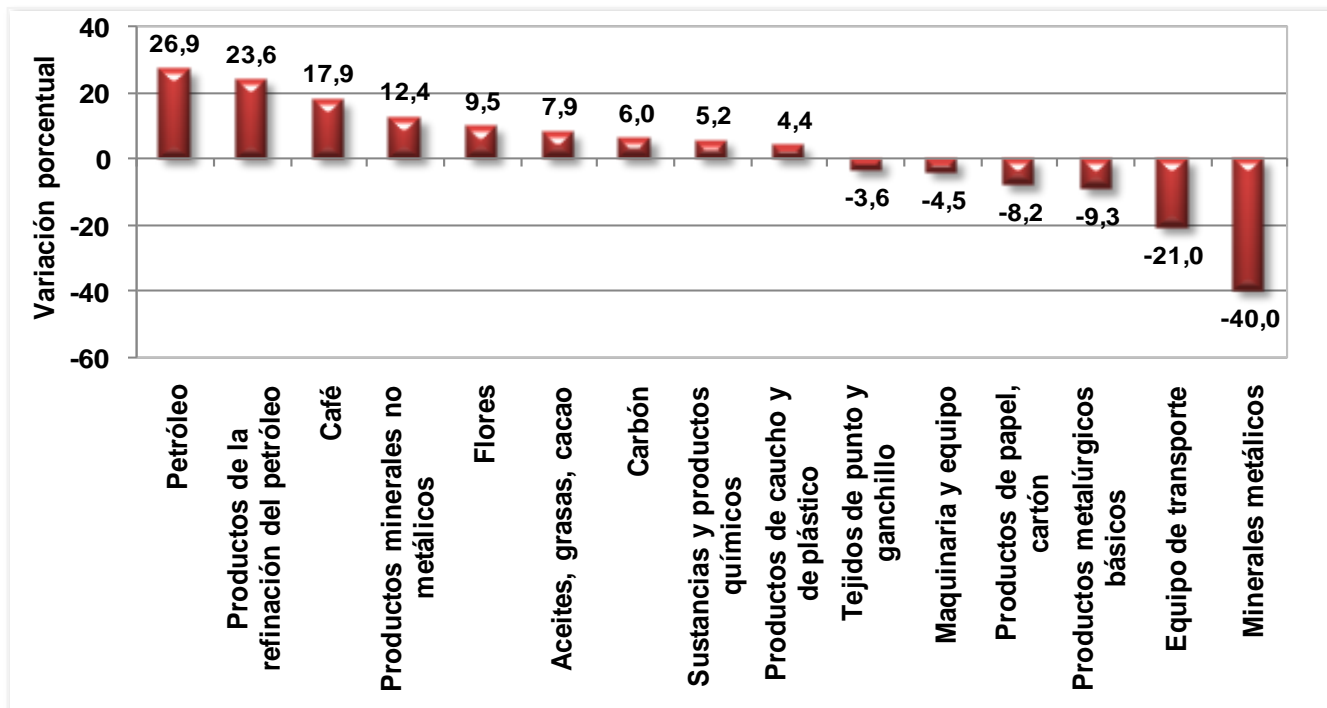

Fuente: DANE - Dirección de Síntesis y Cuentas Nacionales

3.4. IMPORTACIÓN DE BIENES Y SERVICIOS

3.4.1. Comportamiento trimestral

Al comparar las importaciones de bienes y servicios realizadas durante el segundo trimestre de 2011 con las del segundo trimestre de 2010, se observó un aumento en 28,4%. En periodos anteriores se registraron los siguientes comportamientos: 19,1% en el segundo trimestre de 2011; 21,8% en el tercer trimestre; 15,8% en el cuarto; y 25,6% en el primer trimestre de 2011; todas comparadas con el mismo trimestre del año inmediatamente anterior.

Gráfico 51
Importaciones
2000 / I - 2011 / II

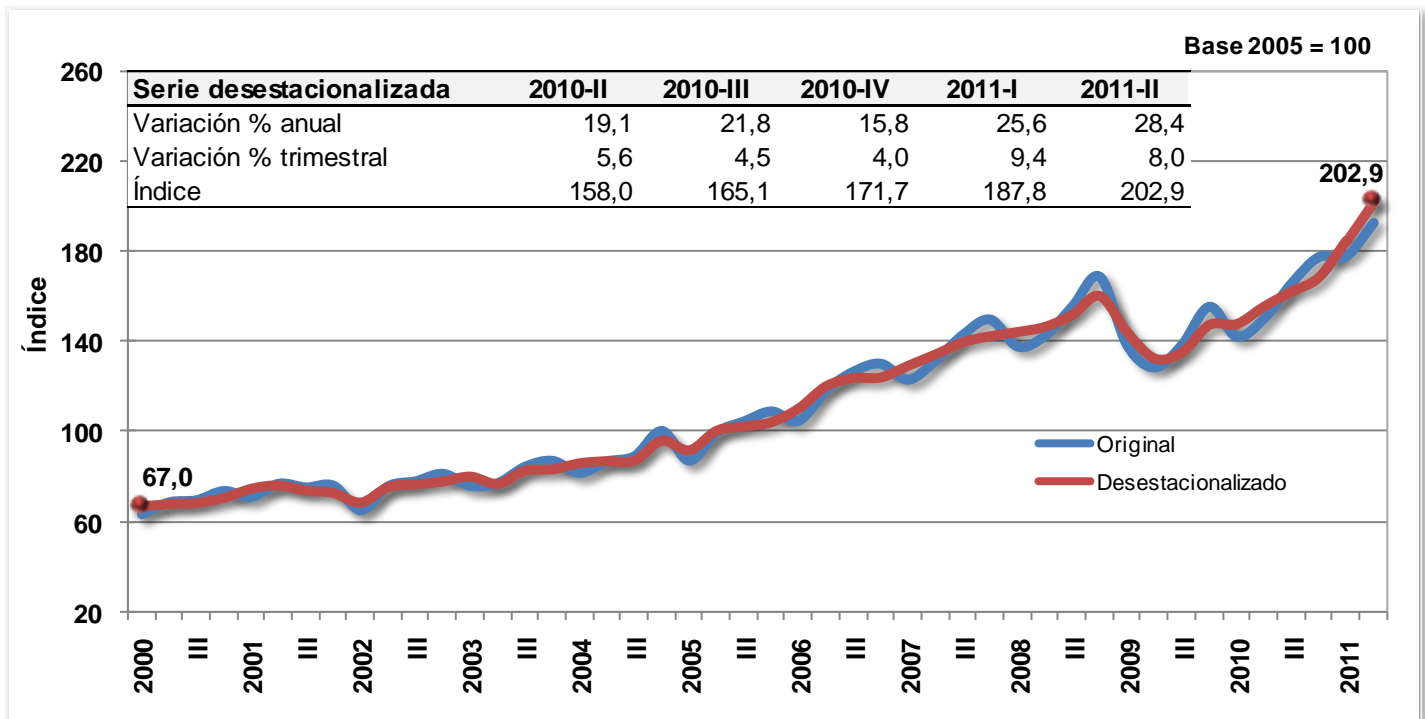

Fuente: DANE - Dirección de Síntesis y Cuentas Nacionales

El aumento registrado en las importaciones de bienes durante el segundo trimestre de 2011, obedeció fundamentalmente al comportamiento positivo en equipo de transporte en 61,7%; productos minerales metálicos en 51,7%; curtido y preparado de cueros en 51,6%; productos metalúrgicos básicos en 40,4%; hilados e hilos en 37,9%; y tejidos de punto y ganchillo en 37,6%, entre otros. Por el contrario se presentó una disminución en las importaciones de maíz en 8,2%, entre otros productos. (Ver gráfico 52).

Gráfico 52
Variación anual de las importaciones,
por grupos de productos - 2011 (Segundo trimestre)

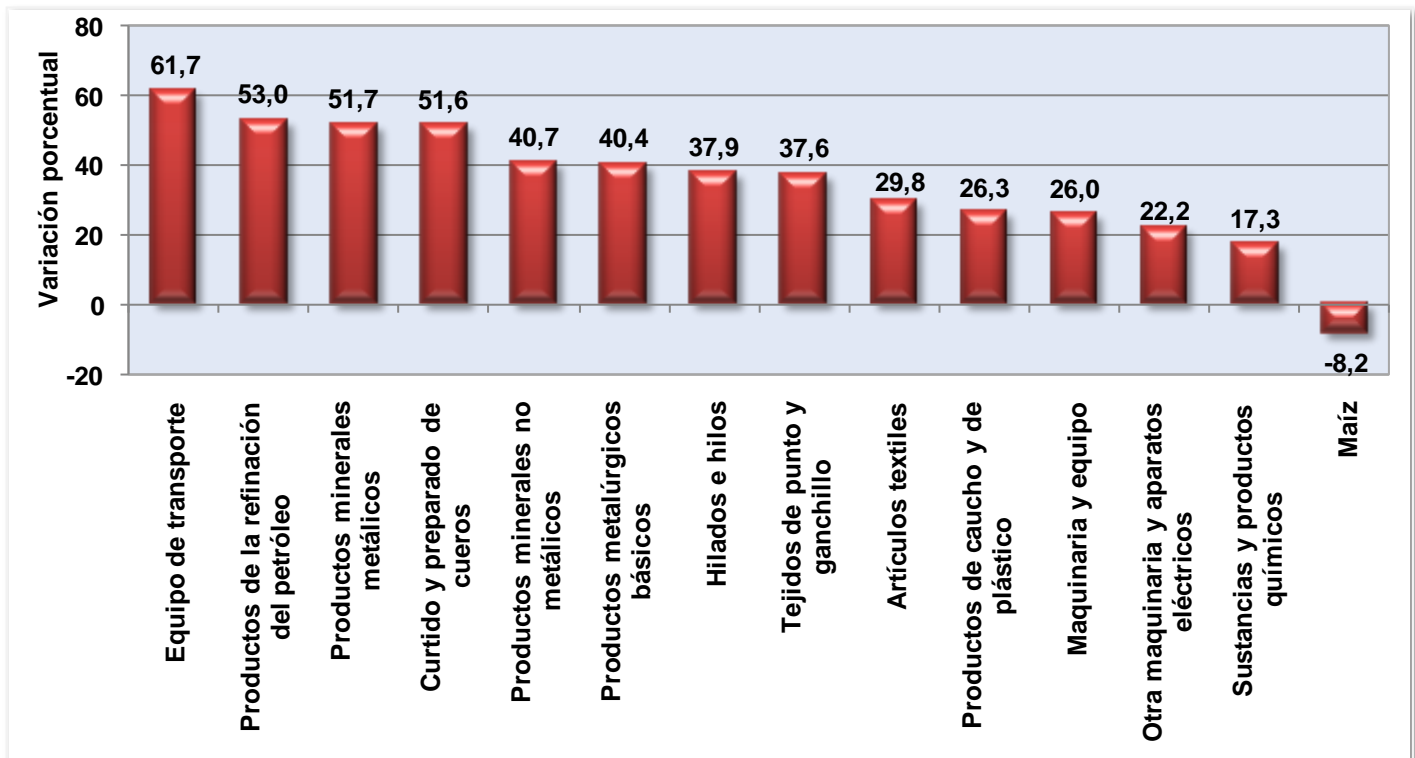

Fuente: DANE - Dirección de Síntesis y Cuentas Nacionales

Durante el segundo trimestre de 2011, las importaciones de bienes y servicios aumentaron en 8,0%, al compararlas con las realizadas en el primer trimestre del mismo año.

Los principales aumentos se registraron en productos de la refinación del petróleo en 31,3%, otros productos agrícolas en 19,2%, otra maquinaria y aparatos eléctricos en 16,5%; productos minerales metálicos en 13,6%; productos metalúrgicos básicos en 13,1%; e hilados e hilos en 11,7%, entre otros.

Por el contrario, presentaron una caída las importaciones de artículos textiles en 11,5%; aceites grasas y cacao en 9,0%; y productos de papel y cartón en 2,9%, entre otros.

3.4.2. Comportamiento semestral

Durante el primer semestre del año las importaciones crecieron en 27,1%, lo cual se explica por el crecimiento en las siguientes importaciones: curtido y preparado de cueros en 56,4%; equipo de transporte en 56,1%; productos de la refinación del petróleo en 49,0%; productos minerales metálicos en 46,8%; artículos textiles en 42,3%; y productos minerales no metálicos en 38,4%, entre otros.

Gráfico 53
Variación semestral de las importaciones,
por grupos de productos
2010 / 2009 (Enero - Junio)

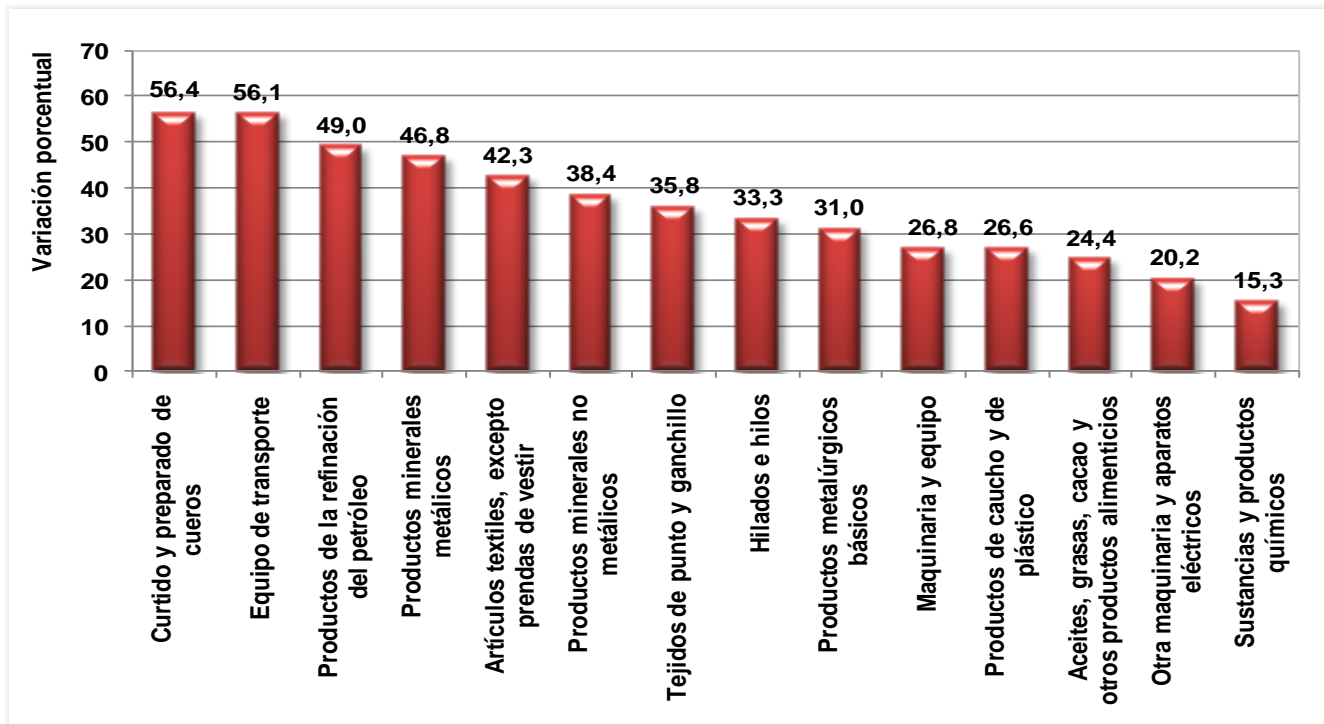

Fuente: DANE - Dirección de Síntesis y Cuentas Nacionales

4. PIB A PRECIOS CORRIENTES

4.1. POR EL LADO DE LA OFERTA

4.1.1. Comportamiento trimestral

El PIB nominal en el segundo trimestre de 2011 aumentó en 11,2% frente al mismo trimestre de 2010; y en volumen creció en 5,2%.

Cuadro 23
Producto Interno Bruto
Segundo trimestre de 2011

Concepto	Variación porcentual	
	PIB a precios corrientes	PIB a precios constantes
2011 - II / 2010 - II	11,2	5,2

Fuente: DANE - Dirección de Síntesis y Cuentas Nacionales

Durante este periodo, el PIB por ramas de actividad económica presentó el siguiente comportamiento: explotación de minas y canteras 36,8%; comercio, reparación, restaurantes y hoteles 10,4%; agricultura, ganadería, caza, silvicultura y pesca 9,3%; transporte, almacenamiento y comunicaciones 8,9%; establecimientos financieros, seguros, actividades inmobiliarias y servicios a las empresas 7,8%; industrias manufactureras 7,5%; actividades de servicios sociales, comunales y personales 6,4%; suministro de electricidad, gas y agua 4,8%; construcción 3,3%; subtotal valor agregado 10,2% y los impuestos menos subvenciones sobre la producción e importaciones 22,9%.

Cuadro 24
PIB a precios corrientes y constantes
Por grandes ramas de actividad económica
2011 - II / 2010 - II

Ramas de actividad	Variaciones porcentuales	
	Precios corrientes	Precios constantes
Agricultura, ganadería, caza, silvicultura y pesca	9,3	2,2
Explotación de minas y canteras	36,8	10,3
Industrias manufactureras	7,5	2,1
Suministro de electricidad, gas y agua	4,8	1,5
Construcción	3,3	-0,9
Comercio, reparación, restaurantes y hoteles	10,4	7,2
Transporte, almacenamiento y comunicaciones	8,9	7,1
Establecimientos financieros, seguros, actividades inmobiliarias y servicios a las empresas	7,8	6,1
Actividades de servicios sociales, comunales y personales	6,4	2,6
Subtotal valor agregado	10,2	4,5
Impuestos menos subvenciones sobre la producción e importaciones	22,9	14,1
PRODUCTO INTERNO BRUTO	11,2	5,2

Fuente: DANE - Dirección de Síntesis y Cuentas Nacionales

Con relación al primer trimestre de 2011, el PIB a precios corrientes creció en 4,2%, y presentó un crecimiento de volumen en 2,1%.

4.1.2. Comportamiento semestral

En el primer semestre del año, se observó un crecimiento del PIB a precios corrientes en 10,6%, frente al mismo semestre del año anterior y de volumen en 5,0%.

Cuadro 25
Comportamiento acumulado del PIB
a precios corrientes y constantes
por grandes ramas de actividad económica
2011 / 2010 (Enero - Junio)

Ramas de actividad	Variaciones porcentuales	
	Precios corrientes	Precios constantes
Agricultura, ganadería, caza, silvicultura y pesca	12,9	4,5
Explotación de minas y canteras	31,0	9,7
Industrias manufactureras	8,3	3,5
Suministro de electricidad, gas y agua	3,9	0,3
Construcción	2,5	-1,9
Comercio, reparación, restaurantes y hoteles	10,0	6,7
Transporte, almacenamiento y comunicaciones	7,9	6,3
Establecimientos financieros, seguros, actividades inmobiliarias y servicios a las empresas	7,4	5,4
Actividades de servicios sociales, comunales y personales	5,7	1,8
Subtotal valor agregado	9,6	4,2
Impuestos menos subvenciones sobre la producción e importaciones	22,3	13,6
PRODUCTO INTERNO BRUTO	10,6	5,0

Fuente: DANE - Dirección de Síntesis y Cuentas Nacionales

4.2. POR EL LADO DE LA DEMANDA

4.2.1. Comportamiento trimestral

Desde el punto de vista de la demanda, el comportamiento de la economía en el segundo trimestre de 2011 respecto al mismo periodo del año anterior a precios corrientes, estuvo asociado a la variación del consumo final en 8,7%, de la formación bruta de capital en 20,1%, y de las exportaciones en 28,4%. Por su parte, las importaciones a precios corrientes registraron una variación en 26,9%.

Cuadro 26
Variaciones de la oferta y la demanda final
a precios corrientes y constantes
2011 - II / 2010 - II

Agregado	Variación porcentual	
	Precios corrientes	Precios constantes
PIB	11,2	5,2
Importaciones	26,9	28,4
Consumo final	8,7	5,5
Formación Bruta de Capital	20,1	21,1
Exportaciones	28,4	7,6

Fuente: DANE - Dirección de Síntesis y Cuentas Nacionales

Del mismo modo, el consumo final a precios constantes aumentó en 5,5%, la formación bruta de capital en 21,1%, las exportaciones presentaron una variación de 7,6% y las importaciones aumentaron en 28,4%.

Adicionalmente, en el segundo trimestre de 2011 se observó una acumulación de existencias por valor de \$1.063 miles de millones de pesos corrientes, a diferencia del mismo periodo de 2010, cuando se registró una desacumulación por valor de \$468 miles de millones de pesos, según se aprecia en el Cuadro 27:

Cuadro 27
Comportamiento trimestral de los
componentes de la Formación Bruta de Capital
2011 - II / 2010 - II

Agregado	* Cifras en miles de millones de pesos de 2005		
	2010 - II *	2011 - II *	Var (%)
Formación Bruta de Capital	30.467	36.584	20,1
Formación Bruta de Capital Fijo	30.935	35.521	14,8
Variación de existencias	-468	1.063	No Determinado

Fuente: DANE - Dirección de Síntesis y Cuentas Nacionales

4.2.2. Comportamiento semestral

Al comparar el primer semestre de 2011 con el mismo semestre del año anterior, se observó que el consumo final a precios corrientes aumentó en 8,6% y de volumen en 5,2%. A su vez, la formación bruta de capital a precios corrientes creció en 18,4% y aumentó su volumen en 19,1%. Por su parte, las exportaciones crecieron en 28,7% y presentaron un aumento de su volumen en 9,3%. Finalmente, las importaciones aumentaron en 28,0% y el crecimiento de su volumen en 27,1%.

5. FICHA METODOLÓGICA

CONCEPTO O VARIABLE	DESCRIPCIÓN
NOMBRE DE LA INVESTIGACIÓN	Cuentas Trimestrales
SIGLA DE LA INVESTIGACIÓN	CT
ANTECEDENTES	<p>En el corto plazo se producen cambios en el ritmo de crecimiento de la economía que es necesario conocer en forma oportuna. Consciente de esta necesidad, el DANE emprendió en noviembre de 1995 un proyecto destinado a implementar un sistema de cuentas trimestrales.</p> <p>Durante año y medio se desarrolló la metodología y se obtuvo la información básica necesaria para la construcción de las cuentas. A partir de agosto de 1997, se publicaron los primeros resultados; de ahí en adelante se continúa con la producción regular de información.</p>
OBJETIVO GENERAL	Representar oportunamente y con una periodicidad infra-anual la situación económica del país coherente con las cuentas anuales.
OBJETIVOS ESPECÍFICOS	<ul style="list-style-type: none"> ▪ Presentar la situación económica general del país. Las cuentas buscan transmitir de una manera resumida una imagen de la economía en su conjunto. Ofrecen cifras sintéticas a partir de las cuales es posible determinar el comportamiento general de la economía. ▪ Explicar a nivel detallado la evolución de la actividad económica. Presentan información desagregada de la evolución de las ramas de actividades, de los elementos de la oferta y la demanda. ▪ Establecer los movimientos coyunturales de la economía. Reflejan los movimientos de corto plazo y los puntos de inflexión de la economía. Las cuentas anuales calculan la evolución promedio que se sintetiza en una tasa anual de crecimiento, pero ésta oculta movimientos coyunturales importantes. En periodos de recesión o auge, los cambios de tendencia se producen en el corto plazo y es necesario detectarlos con rapidez. ▪ Sintetizar la información coyuntural. Reúnen y hacen coherentes los indicadores parciales de las diferentes actividades económicas. Quienes utilizan directamente datos de sectores particulares en el análisis de coyuntura, deben hacer el esfuerzo de reunir la información, confrontarla con otros indicadores, llegando, en algunos casos, a resultados contradictorios. Las estimaciones trimestrales cumplen esta labor. ▪ Servir de guía para el desarrollo del Sistema Estadístico de corto plazo. La implementación del programa de cuentas trimestrales llevó necesariamente a desarrollar nuevas investigaciones, revisar y rediseñar las existentes.



CONCEPTO O VARIABLE	DESCRIPCIÓN
DEFINICIONES BÁSICAS	<p>Variación Trimestral: es la variación porcentual calculada entre el trimestre de referencia y el trimestre inmediatamente anterior. Se calcula mediante el uso de series desestacionalizadas.</p> <p>Variación Anual: variación porcentual calculada entre el trimestre del año en referencia y el mismo trimestre del año anterior.</p> <p>Serie desestacionalizada: Aquella a la que se le han eliminado los componentes estacional y feriado móviles. Esta serie permite comparar evoluciones entre períodos sucesivos, libre del efecto de eventos que se repiten con alguna periodicidad en el año.</p> <p>Serie no desestacionalizada: serie original a la cual no se le ha eliminado el efecto estacional.</p>
ALCANCE TEMÁTICO	Ámbito Económico Nacional
TIPO DE INVESTIGACIÓN	Continua
VARIABLES E INDICADORES	Producción Consumo intermedio Valor Agregado Impuestos y derechos sobre las importaciones Gastos de Consumo Final Gastos de Consumo Final de los Hogares Gastos de Consumo Final del Gobierno General Formación Bruta de Capital Fijo Variación de inventarios Exportaciones de Bienes y Servicios Importación de Bienes y Servicios Impuesto tipo Valor Agregado Impuestos sobre los productos, excepto IVA y los impuestos sobre las importaciones Subvenciones a los productos Adquisición menos cesión de objetos valiosos Márgenes de comercio y transporte Producto Interno Bruto
PARÁMETROS A ESTIMAR	PIB Trimestral total a precios corrientes y a precios constantes. PIB por ramas de actividad a precios corrientes y a precios constantes. PIB desde el punto de vista de la demanda a precios corrientes y a precios constantes.
UNIVERSO DE ESTUDIO	Economía Nacional
POBLACIÓN OBJETIVO	Unidades Institucionales Residentes
UNIDADES ESTADÍSTICAS DE OBSERVACIÓN, MUESTREO, INFORMACIÓN Y ANALISIS	Ramas de actividad Productos



CONCEPTO O VARIABLE	DESCRIPCIÓN
INDICADORES DE CALIDAD	ITI - Indicador Trimestral Integrado
COBERTURA GEOGRÁFICA	Nacional
PERIODO DE RECOLECCIÓN	Trimestre
PERIODICIDAD DE LA RECOLECCIÓN	Trimestral
FRECUENCIA DE ENTREGA DE RESULTADOS	4 entregas en el año, una por trimestre.
DESAGREGACIÓN DE RESULTADOS	Valor agregado por ramas de actividad Consumo final de los hogares por productos Consumo final de los hogares por finalidad Formación bruta de capital fijo por clase de productos Exportaciones por grupos de productos Importaciones por grupos de productos
MÉTODO DE RECOLECCIÓN	Recolección secundaria de la información
AÑOS Y PERIODOS DISPONIBLES	Primer trimestre de 2000 al segundo trimestre 2011 (base 2005)
MEDIOS DE DIFUSIÓN	Página WEB del DANE, Boletines de prensa y rueda de prensa.
SISTEMA INFORMÁTICO: HERRAMIENTA DE DESARROLLO	Delphi
SISTEMA INFORMÁTICO: MÓDULOS DESARROLLADOS	Aplicativo CTRIM SBS-CT-BAS-01 y Aplicativo para Consolidar SBS-CT-BAS-09
SISTEMA INFORMÁTICO: ARQUITECTURA DE DESARROLLO	Cliente - Servidor
SISTEMA INFORMÁTICO: NIVEL DE DESARROLLO	Alto
PUBLICACIONES	Metodología de las cuentas nacionales trimestrales de Colombia, ISSN 0120-7423, enero 2001. Metodología Cuentas Trimestrales Base 2000. ISSN 0120-7423. No. 88. 2009. Boletines de prensa trimestrales.

6. GLOSARIO

- **PIB:** representa el resultado final de la actividad productiva de las unidades de producción residentes. Se mide desde el punto de vista del valor agregado, de la demanda final o las utilizaciones finales de los bienes y servicios y de los ingresos primarios distribuidos por las unidades de producción residentes.
- **Importaciones:** las importaciones comprenden todos los bienes que provienen del resto del mundo y entran definitivamente en el territorio económico y los servicios suministrados por unidades no residentes a residentes.
- **Consumo Intermedio:** está representado por el valor de los bienes (excepto los bienes de capital fijo) y servicios mercantiles consumidos por las unidades productivas durante el período contable considerado en el proceso corriente de producción.
- **Consumo final:** valor de los bienes y servicios utilizados para la satisfacción directa de las necesidades humanas, individuales (consumo final de las familias) o colectivas (consumo final de las administraciones públicas e instituciones privadas sin fines de lucro que sirven a los hogares).
- **Exportaciones:** las exportaciones de bienes y servicios comprenden todos los bienes que con destino al resto del mundo salen definitivamente del territorio económico y los servicios prestados por unidades residentes a no residentes.
- **Formación bruta de capital:** es un componente de la demanda final y aparece en todos los cuadros de la oferta y demanda y, además, en las cuentas de acumulación y financiación de capital. Este concepto incluye la formación bruta de capital fijo, la variación de existencias y la adquisición menos disposición de objetos valiosos.
- **Rama de actividad económica:** es la suma de los establecimientos que tienen como producción característica un grupo homogéneo de productos.
- **Valor agregado:** es el mayor valor creado en el proceso de producción por efecto de la combinación de factores. Se obtiene como diferencia entre el valor de la producción bruta y los consumos intermedios empleados.

7. ANEXOS ESTADÍSTICOS

Para ver los cuadros correspondientes a las cifras del PIB oferta - demanda, visite www.dane.gov.co en las siguiente URL:

[Anexos estadísticos II trimestre de 2011](http://www.dane.gov.co)

http://www.dane.gov.co/daneweb_V09/index.php?option=com_content&view=article&id=128&Itemid=85