



PRODUCTO INTERNO BRUTO ♦ Segundo trimestre de 2010 - Base 2005



Código N° 0001-1

Detección de Requecimientos, Diseño, producción, análisis y difusión de las siguientes investigaciones estadísticas periódicas: Encuesta Continua de Hogares; Índice de Precios al Consumidor; Muestra Mensual Manufacturera; Comercio Exterior; Índice de Costos de Construcción de Vivienda; Índice de Costos de Construcción Ponderado; Muestra Mensual de Comercio al por Menor; Encuesta Anual de Servicios; Encuesta Anual Manufacturera; Encuesta Anual de Comercio; Diseño del Censo General; Encuesta Nacional Agropecuaria - Muestra de Areas; Nomenclaturas y Clasificaciones; Cuentas Trimestrales; Estadísticas de Comercio de Construcción; Índice de Costos de la Educación Superior Privada; Encuesta de Microestablecimientos de Comercio, Servicios e Industrias; Estadísticas Vitales; Proyecciones de Población y Estudios Demográficos e Informe de Consenso Económico Regional; Índice precios de edificaciones nuevas; Índice de precios de vivienda nueva; cartera hipotecaria de vivienda; Índice de salarización prefalla; Encuesta de desempleo industrial; Encuesta de sacrificio de ganado; Encuesta de arroz y Cuentas Regionales; Servicio de Asesoría en Planificación Estadística.

ISO - 9001:2000



Contenido

1. Comportamiento de la economía colombiana durante el segundo trimestre de 2010
2. Comportamiento del PIB por el lado de la oferta
3. Comportamiento del PIB por el lado de la demanda
4. Comportamiento del PIB a precios corrientes
5. Ficha metodológica
6. Glosario
7. Anexos estadísticos

Director
Héctor Maldonado Gómez

Subdirector
Carlos Eduardo Sepúlveda Rico

Directora de Síntesis y Cuentas Nacionales
Ana Victoria Vega

Con esta publicación se actualiza 2000 - 2007 de las Cuentas Nacionales Anuales de la nueva base, año 2005.

1. COMPORTAMIENTO DE LA ECONOMÍA COLOMBIANA DURANTE EL SEGUNDO TRIMESTRE DE 2010

1.1. RESULTADOS GENERALES

En el segundo trimestre del año 2010 la economía colombiana creció en 4,5% con relación al mismo trimestre de 2009. Frente al trimestre inmediatamente anterior, el PIB aumentó en 1,0%.

Cuadro 1
Producto Interno Bruto
2008 / II - 2010 / II

Series desestacionalizadas		
Periodo	Variación anual (%)	Variación trimestral (%)
2008 - I	5,1	-1,4
II	4,5	0,5
III	3,1	-0,1
IV	-1,5	-0,5
2009 - I	-0,4	-0,3
II	-0,2	0,7
III	0,9	1,0
IV	3,0	1,6
2010 - I	4,2	0,8
II	4,5	1,0

Fuente: DANE - Dirección de Síntesis y Cuentas Nacionales

Gráfico 1
Comportamiento anual del PIB
2008 / I - 2010 / II

Base 2005 = 100

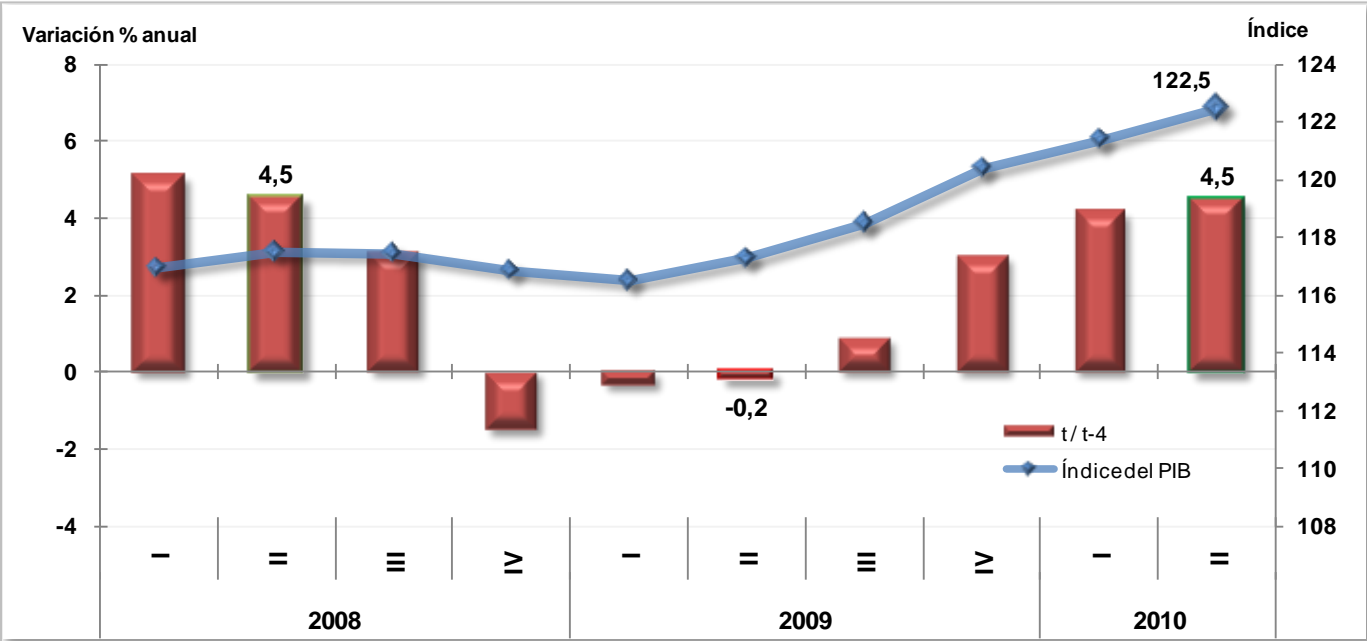

Fuente: DANE - Dirección de Síntesis y Cuentas Nacionales

Gráfico 2
Comportamiento trimestral del Producto Interno Bruto
2008 / I - 2010 / II

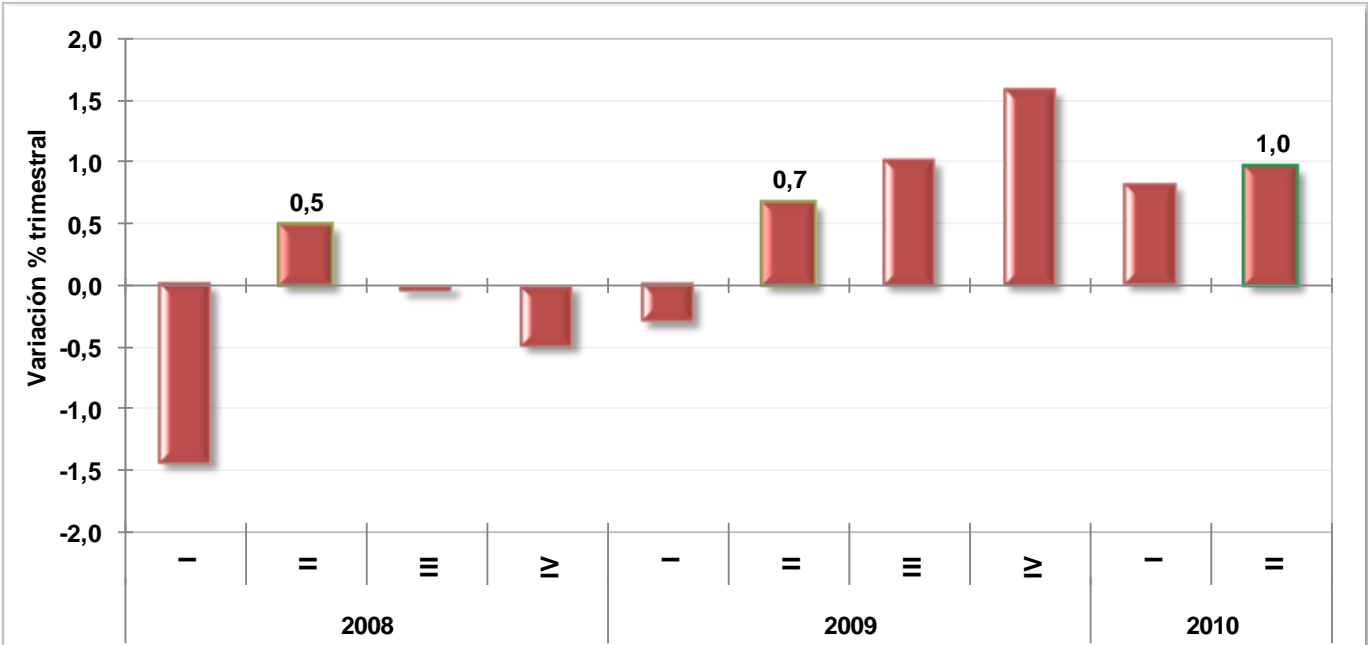

Fuente: DANE - Dirección de Síntesis y Cuentas Nacionales

1.2. OFERTA GLOBAL

1.2.1. Comportamiento sectorial del PIB para el segundo trimestre de 2010

Al analizar el resultado del PIB en el segundo trimestre de 2010 comparado con el mismo periodo de 2009 por grandes ramas de actividad, se observaron las siguientes variaciones: 14,9% en explotación de minas y canteras; 8,4% en industrias manufactureras; 5,4% en comercio, reparación, restaurantes y hoteles; 4,2% en transporte, almacenamiento y comunicaciones; 3,7% en actividades de servicios sociales, comunales y personales; 3,3% en suministro de electricidad, gas y agua; 3,2% en establecimientos financieros, seguros, actividades inmobiliarias y servicios a las empresas; 1,1% en agricultura, ganadería, caza, silvicultura y pesca; por su parte, el sector de construcción decreció en 5,6%. Los impuestos, derechos y subvenciones que hacen parte del valor agregado, en conjunto, aumentaron en 5,9%.

Cuadro 2
Comportamiento del PIB por Ramas
de Actividad Económica
2010 - II / 2009 - II

Variación porcentual anual - Series desestacionalizadas

Ramas de actividad	Variación porcentual
Agricultura, ganadería, caza, silvicultura y pesca	1,1
Explotación de minas y canteras	14,9
Industrias manufactureras	8,4
Suministro de electricidad, gas y agua	3,3
Construcción	-5,6
Comercio, reparación, restaurantes y hoteles	5,4
Transporte, almacenamiento y comunicaciones	4,2
Establecimientos financieros, seguros, actividades inmobiliarias y servicios a las empresas	3,2
Actividades de servicios sociales, comunales y personales	3,7
Subtotal valor agregado	4,4
Impuestos menos subvenciones sobre la producción e importaciones	5,9
PRODUCTO INTERNO BRUTO	4,5

Fuente: DANE - Dirección de Síntesis y Cuentas Nacionales

Respecto al primer trimestre de 2010, se observaron las siguientes variaciones: 2,8% en explotación de minas y canteras; 1,9% en industrias manufactureras; 1,8% en comercio, reparación, restaurantes y hoteles; 1,7% en el sector agropecuario, silvicultura, caza y pesca; 1,5% en establecimientos financieros, seguros, actividades inmobiliarias y servicios a las empresas; 1,3% en transporte, almacenamiento y comunicaciones; 0,3% actividades de servicios sociales, comunales y personales. Por su parte, los siguientes sectores tuvieron decrecimiento: construcción en 1,0% y suministro de electricidad, gas y agua en 0,8%.

Cuadro 3
Comportamiento del PIB por Ramas
de Actividad Económica
(2010 - II / 2009 - I)

Variación porcentual trimestral - Series desestacionalizadas

Ramas de actividad	Variación porcentual
Agricultura, ganadería, caza, silvicultura y pesca	1,7
Explotación de minas y canteras	2,8
Industrias manufactureras	1,9
Suministro de electricidad, gas y agua	-0,8
Construcción	-1,0
Comercio, reparación, restaurantes y hoteles	1,8
Transporte, almacenamiento y comunicaciones	1,3
Establecimientos financieros, seguros, actividades inmobiliarias y servicios a las empresas	1,5
Actividades de servicios sociales, comunales y personales	0,3
Subtotal valor agregado	1,1
Impuestos menos subvenciones sobre la producción e importaciones	1,4
PRODUCTO INTERNO BRUTO	1,0

Fuente: DANE - Dirección de Síntesis y Cuentas Nacionales

1.2.2. Comportamiento sectorial del PIB para el primer semestre de 2010

Durante la primera mitad del año 2010, el Producto Interno Bruto creció en 4,3% respecto al primer semestre de 2009. Este comportamiento se explica por las siguientes variaciones sectoriales: 14,3% en explotación de minas y canteras; 6,5% en industria manufacturera; 4,9% en comercio, servicios de reparación, restaurantes y hoteles; 4,8% en electricidad, gas de ciudad y agua; 4,3% en servicios sociales, comunales y personales; 3,3% en transporte, almacenamiento y comunicaciones; 2,5% en establecimientos financieros, seguros, inmuebles y servicios a las empresas; 2,5% en construcción y -0,1% en agropecuario, silvicultura, caza y pesca.

Por su parte, durante el primer semestre los impuestos y derechos netos de subvenciones aumentaron en 4,8% con relación al mismo periodo de 2009.

Gráfico 3
Producto Interno Bruto
Variación Acumulada Primer Semestre
2010 - 2009 (Enero - Junio)

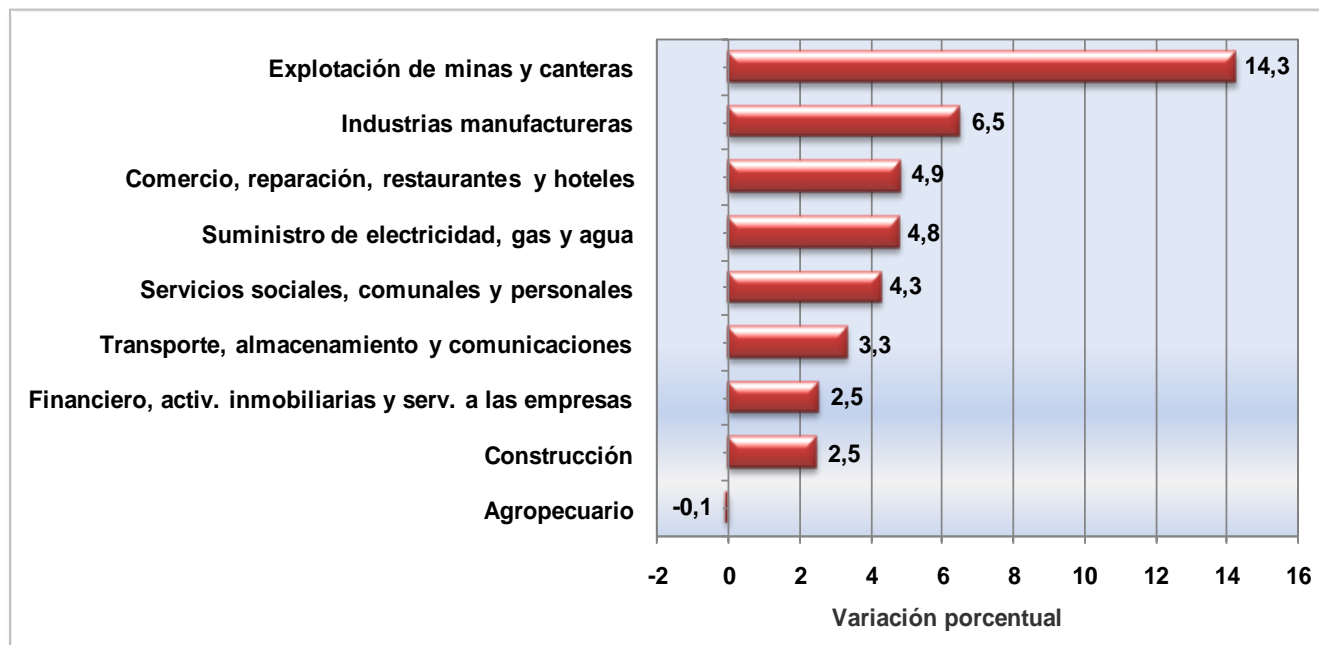

Fuente: DANE - Dirección de Síntesis y Cuentas Nacionales

1.3. DEMANDA GLOBAL

1.3.1. Comportamiento del PIB por componentes de demanda para el segundo trimestre de 2010

Desde el punto de vista de la demanda, los componentes del PIB presentaron los siguientes comportamientos en el segundo trimestre de 2010: 3,8% en el consumo final; 3,4% en la formación bruta de capital fijo y 1,5% de las exportaciones, todos comparados con el segundo trimestre de 2009.

El crecimiento en la demanda final es reflejo de lo sucedido en la oferta: el PIB creció en 4,5% y las importaciones en 18,8%, durante el mismo periodo.

Cuadro 4
Variación de los componentes
de la oferta y la demanda final
2010 - Segundo trimestre

Variación porcentual (%)	PIB	Importaciones	Consumo total	Formación Bruta de capital Fijo	Exportaciones
2010 - II / 2009 - II	4,5	18,8	3,8	3,4	1,5
2010 - II / 2009 - I	1,0	3,5	1,2	3,4	5,0

Fuente: DANE - Dirección de Síntesis y Cuentas Nacionales

1.3.1. Comportamiento del PIB por componentes de demanda para el primer semestre de 2010

Desde el punto de vista de la demanda, el comportamiento del PIB en el primer semestre de 2010 estuvo asociado al crecimiento del consumo final en 3,6%, de la formación bruta de capital en 3,3% y la disminución de las exportaciones en 4,6%, todos comparados con el mismo periodo de 2009.

Cuadro 5
Variaciones semestrales
de la oferta y la demanda final
2010 - I / 2009 - I

AGREGADO	Valores constantes de 2005
	Variación porcentual 2010 - I / 2009 - I
PIB	4,3
Importaciones	11,1
Consumo final	3,6
FBKf	3,3
Exportaciones	-4,6

Fuente: DANE - Dirección de Síntesis y Cuentas Nacionales

Gráfico 4
Oferta y Demanda Total
Variación semestral
2010 - I / 2009 - I

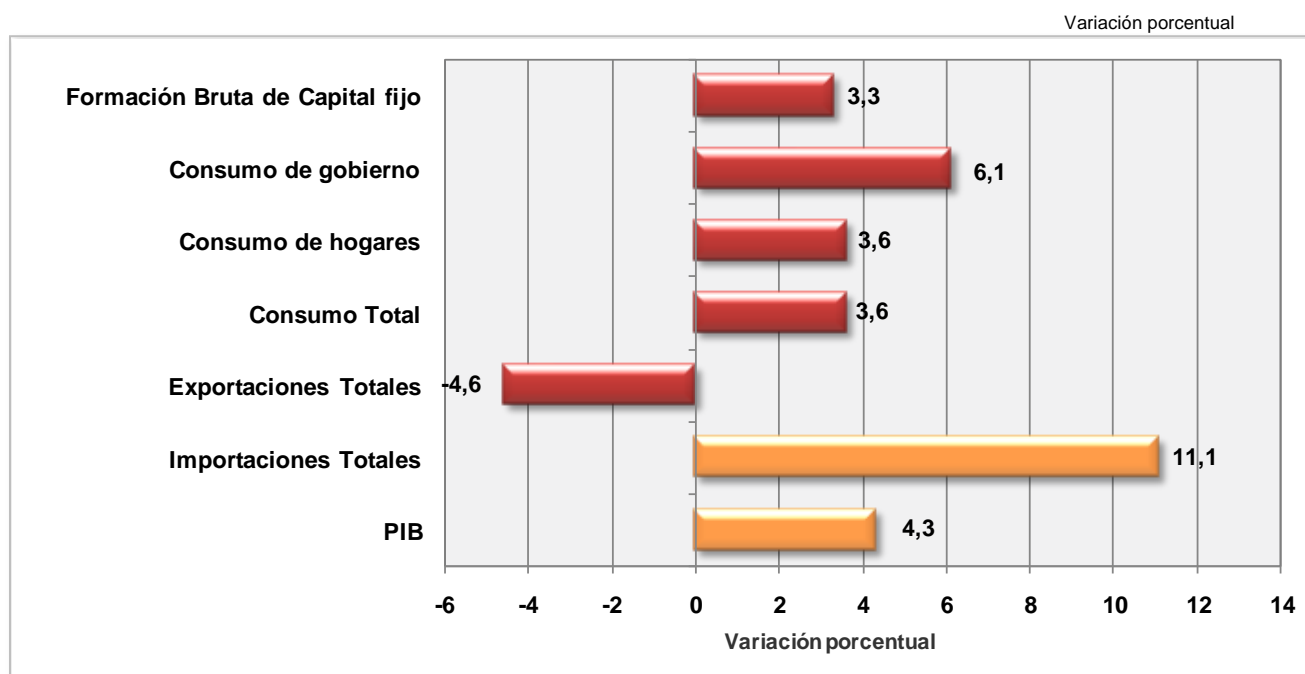

Fuente: DANE - Dirección de Síntesis y Cuentas Nacionales

1.4. ENTORNO MACROECONÓMICO

Durante el segundo trimestre de 2010, los principales indicadores económicos del país presentaron el siguiente comportamiento (todos comparados con el mismo periodo de 2009):

En el mercado laboral se observó descenso en la tasa de desempleo; así como crecimiento tanto en el porcentaje de la población en edad de trabajar, como en las tasas de ocupación a nivel global y de subempleo subjetivo. Por su parte, la tasa de subempleo objetivo permaneció igual.

De otro lado, se registraron descensos en las tasas de interés de colocación y de captación, al igual que en el margen de intermediación. Así mismo, se observó crecimiento en la cartera bruta nacional.

Por su parte, disminuyeron las tasas de cambio nominal y real del peso; y aumentó el nivel de las reservas internacionales, así como de los medios de pago.

Finalmente, el índice de precios al consumidor durante el primer trimestre de 2010 presentó un crecimiento inferior al registrado en el mismo periodo del año anterior.

1.4.1. Empleo

De acuerdo con la Gran Encuesta Integrada de Hogares - GEIH adelantada por el DANE, para el segundo trimestre móvil abril - junio de 2010, la participación de la población en edad de trabajar respecto a la población total fue de 78,5%, lo que representó un incremento porcentual respecto al mismo trimestre del año anterior en 0,4%, el cual era de 78,1%.

Cuadro 6
Indicadores Trimestrales del Mercado Laboral
2008 / I - 2010 / II

(%)

Periodo		Porcentaje población en edad de trabajar	Tasas				
			Ocupación (O / P.E.T.)	Desempleo (D / P.E.A)	Global de Participación (P.E.A. / P.E.T.)	Subempleo (S / P.E.A.)	
						Subjetivo	Objetivo
2008	I	77,7	51,7	12,1	58,8	31,3	10,5
	II	77,8	52,2	11,1	58,6	29,4	9,4
	III	77,9	51,7	11,4	58,4	28,9	9,5
	IV	78,0	52,1	10,5	58,2	26,9	9,1
2009	I	78,0	52,0	12,9	59,7	29,1	10,0
	II	78,1	54,2	11,7	61,4	29,3	11,6
	III	78,2	53,5	12,2	60,9	29,4	11,1
	IV	78,3	56,0	11,3	63,1	30,9	10,8
2010	I	78,4	54,0	13,0	62,0	31,6	12,3
	II	78,5	55,1	12,0	62,6	32,5	12,3

Fuente: Dane - Gran encuesta integrada de hogares

Nota: P.E.T.: Población en Edad de Trabajar; P.E.A.: Población Económicamente activa; O: Población ocupada;

D: Población desempleada; S: Subempleo.

Por su parte, la tasa de ocupación presentó un incremento en 0,9 punto porcentual al comparar el segundo trimestre móvil (abril - junio) de 2010 con el mismo periodo de 2009, al pasar de 54,2% a 55,1% entre los dos periodos. Esto representó un incremento de 615.791 ocupados, al pasar de 18'490.606 a 19'106.397 ocupados. El porcentaje de ocupados durante 2009 fue de 52,0% en el primer trimestre; 54,2% en el segundo; 53,5% en el tercero y 56,0% en el cuarto.

En esta encuesta se evidenció un incremento de la población en edad de trabajar - PET, al pasar de 34'101.518 personas en el segundo trimestre móvil (abril- junio) de 2009 a 34'648.844 personas en el mismo periodo de 2010. Esta situación representó un aumento en 1,6%, que corresponde a 556 mil personas aproximadamente.

Por otro lado, la tasa global de participación, que refleja la presión de la población en edad de trabajar sobre el mercado laboral, tuvo un aumento en 1,2 puntos porcentuales, al pasar de 61,4% en el segundo trimestre de 2009 a 62,6% en el mismo periodo de 2010.

1.4.2. Desempleo y subempleo

La tasa de desempleo del segundo trimestre móvil (abril - junio) de 2010 fue de 12,0%, monto superior en 0,3 puntos porcentuales a la registrada en el mismo trimestre de 2009, la cual fue de 11,7%. Por su parte, la tasa de subempleo subjetivo pasó de 29,3% en el periodo abril - junio de 2009 a 32,5% en el mismo periodo de 2010; mientras que el subempleo objetivo aumentó entre el segundo trimestre de 2009 y el mismo periodo de 2010, al pasar de 11,6% a 12,3%, respectivamente.

1.4.3. Tasas de interés

En el segundo trimestre de 2010, la tasa de interés activa descendió respecto a la observada en el mismo periodo de 2009, al pasar de 13,4% en junio de 2009 a 9,5% en el mismo periodo de 2010; igual situación presentó la tasa pasiva, la cual pasó de 6,3% a 3,7% en dicho lapso. Como consecuencia de estos movimientos, el margen de intermediación decreció en 1,3 puntos porcentuales, al pasar de 7,1% en el segundo trimestre de 2009 a 5,8% en el mismo periodo de 2010. Respecto al trimestre inmediatamente anterior, el margen descendió en 0,1 punto porcentual.

Cuadro 7
Tasas de interés activas y pasivas*
2008/ I - 2010 / II

		(%)		
Periodo		Tasa activa	Tasa pasiva	Margen de intermediación
2008	I	16,7	9,3	7,4
	II	17,2	9,7	7,5
	III	17,3	9,8	7,4
	IV	17,5	10,1	7,4
2009	I	15,6	8,1	7,6
	II	13,4	6,3	7,1
	III	11,7	5,0	6,6
	IV	10,4	4,3	6,1
2010	I	9,9	4,0	5,9
	II	9,5	3,7	5,8

Fuente: Banco de la República

* Datos registrados al final de cada periodo.

1.4.4. Cartera bruta

La cartera bruta del sector financiero al cierre del segundo trimestre de 2010 aumentó en 5,3% frente al mismo periodo de 2009, al pasar de \$136.271 a \$143.461 miles de millones de pesos; comparado con el trimestre inmediatamente anterior, se observó un incremento en 3,8%. Por su parte la cartera vencida, con una participación de 3,9% en la cartera bruta, tuvo una disminución en 10,9% respecto al año anterior.

Gráfico 5
Cartera bruta
2000 / I - 2010 / II

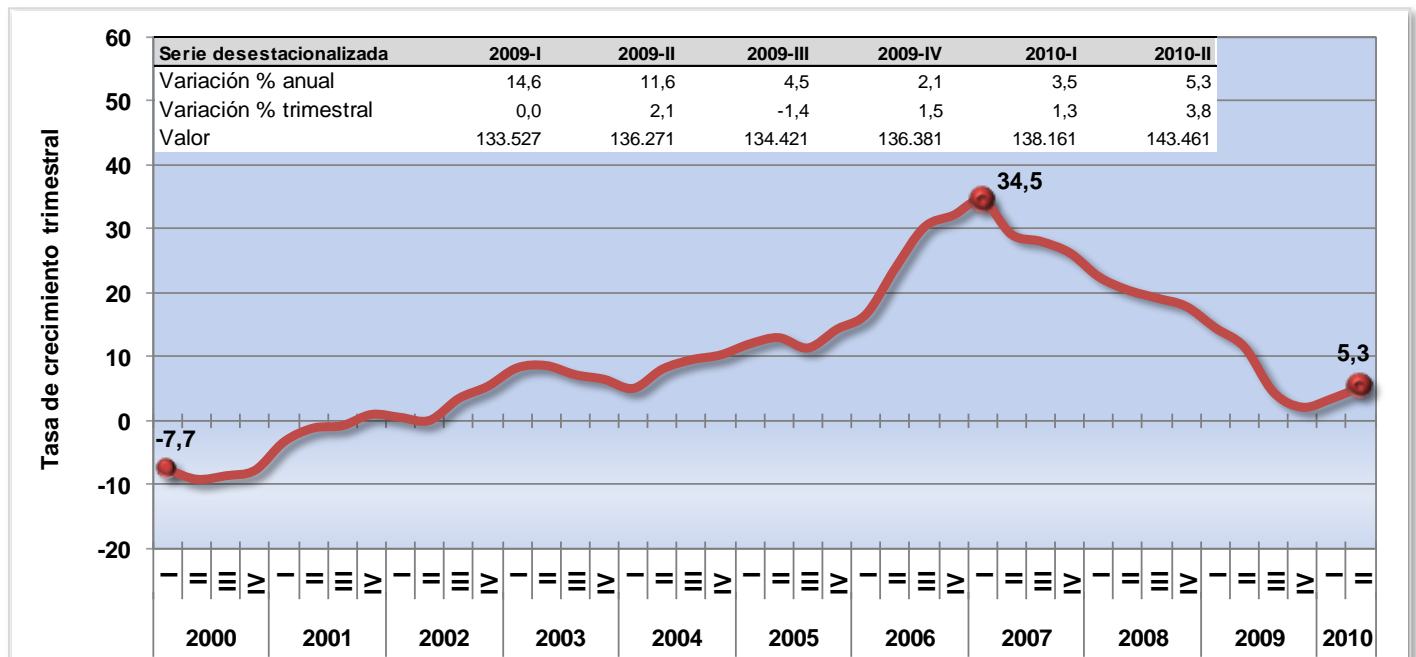

Fuente: Banco de la República

1.4.5. Agregados monetarios

La base monetaria a junio de 2010 presentó un crecimiento en 16,7% comparada con el mismo período del año anterior, al pasar de \$32.777 a \$38.255 miles de millones de pesos. Por su parte, el comportamiento de sus componentes - efectivo y reservas bancarias -, aumentó en el mismo periodo en 16,3% y 17,4%, respectivamente.

Cuadro 8
Base monetaria
2008 / I - 2010 / II

Miles de millones de pesos

		Miles de millones de pesos					
Periodo		Base monetaria	Variación % anual	Efectivo	Variación % anual	Reservas para encaje	Variación % anual
2008	I	28.483,8	7,5	19.118,8	8,6	9.365,0	5,2
	II	29.113,5	9,4	19.370,3	6,5	9.743,2	15,8
	III	31.321,5	20,3	19.476,0	8,6	11.845,4	46,3
	IV	37.040,4	14,3	24.208,5	8,4	12.832,0	27,4
2009	I	32.939,7	15,6	21.371,4	11,8	11.568,2	23,5
	II	32.777,2	12,6	21.308,6	10,0	11.468,6	17,7
	III	32.746,3	4,5	21.462,3	10,2	11.284,0	-4,7
	IV	39.544,7	6,8	25.789,5	6,5	13.755,3	7,2
2010	I	36.221,7	10,0	23.325,4	9,1	12.896,3	11,5
	II	38.255,0	16,7	24.790,6	16,3	13.464,4	17,4

Fuente: Banco de la República

* Datos registrados al final de cada periodo.

A lo largo del año 2009, la base monetaria tuvo las siguientes variaciones porcentuales: 15,6% en el primer trimestre; 12,6% en el segundo; 4,5% en el tercero y 6,8% en el cuarto, todas comparadas con el mismo período del año anterior.

A junio de 2010, los medios de pago crecieron a un ritmo de 15,3% respecto al mismo periodo del año anterior; a lo largo de 2009, crecieron a las siguientes tasas: 10,7% en el primero; 10,8% en el segundo; 11,4% en el tercero y 7,5% en el cuarto.

Por su parte, los depósitos en cuenta corriente registraron las siguientes variaciones: 9,6% en el primer trimestre; 11,6% en el segundo; 12,6% en el tercero; 8,4% en el cuarto trimestre; 15,0% en el primer trimestre de 2010 y 14,4% en el segundo.

Cuadro 9
Medios de pago
2008 / I - 2010 / II

Miles de millones de pesos

Miles de millones de pesos							
Periodo		Medios de pago	Variación % anual	Efectivo	Variación % anual	Deposito en cuenta corriente	Variación % anual
2008	I	38.489,4	8,9	19.118,8	8,6	19.370,7	9,1
	II	39.373,6	8,9	19.370,3	6,5	20.003,3	11,3
	III	38.726,3	5,5	19.476,0	8,6	19.250,3	2,7
	IV	49.095,5	8,2	24.208,5	8,4	24.887,3	8,1
2009	I	42.600,8	10,7	21.371,4	11,8	21.229,4	9,6
	II	43.630,5	10,8	21.308,6	10,0	22.321,9	11,6
	III	43.136,0	11,4	21.462,3	10,2	21.673,7	12,6
	IV	52.756,8	7,5	25.789,5	6,5	26.967,4	8,4
2010	I	47.746,0	12,1	23.325,4	9,1	24.420,6	15,0
	II	50.317,0	15,3	24.790,6	16,3	25.526,4	14,4

Fuente: Banco de la República

* Datos registrados al final de cada periodo.

1.4.6. Tasa de cambio

La tasa representativa - promedio - del mercado fue de \$1 950 para el segundo trimestre de 2010, lo que significa una revaluación nominal anual del peso de colombiano en 12,7% respecto al mismo periodo de 2009. Por su parte, el comportamiento trimestral en 2009 fue el siguiente: \$2.415 en el primer trimestre; \$2.233 en el segundo; \$2.017 en el tercero y \$1.965 en el cuarto.

Así mismo, en junio de 2010 el índice de tasa de cambio real presentó una disminución en 11,3% respecto al mismo periodo del año anterior, al pasar de 110,0 en 2009 a 97,5 en el presente año.

Cuadro 10
Tasa de cambio nominal del peso *
Colombiano 2009 / I - 2010 / II

Pesos (\$) colombianos			
Periodo		Valor	Variación % anual
2008	I	1.910,3	-14,0
	II	1.762,1	-13,0
	III	1.897,8	-7,1
	IV	2.290,4	13,3
2009	I	2.414,6	26,4
	II	2.233,1	26,7
	III	2.017,5	6,3
	IV	1.965,2	-14,2
2010	I	1.946,7	-19,4
	II	1.950,2	-12,7

Fuente: Banco de la República

* Promedio trimestral

Cuadro 11
Índice de la tasa de cambio real del peso *
Colombiano 2009 / I - 2010 / II

Base 1994 = 100			
Periodo		Índice	Variación % anual
2008	I	107,6	-7,4
	II	103,3	-3,2
	III	118,5	-0,3
	IV	115,2	-1,1
2009	I	121,8	13,2
	II	110,0	6,5
	III	108,5	-8,4
	IV	109,2	-5,3
2010	I	98,8	-18,9
	II	97,5	-11,3

Fuente: Banco de la República

Para comercio total deflactada por el IPP

Datos registrados al último mes de cada trimestre

Gráfico 6
Tasa de cambio real
2008 / I - 2010 / II

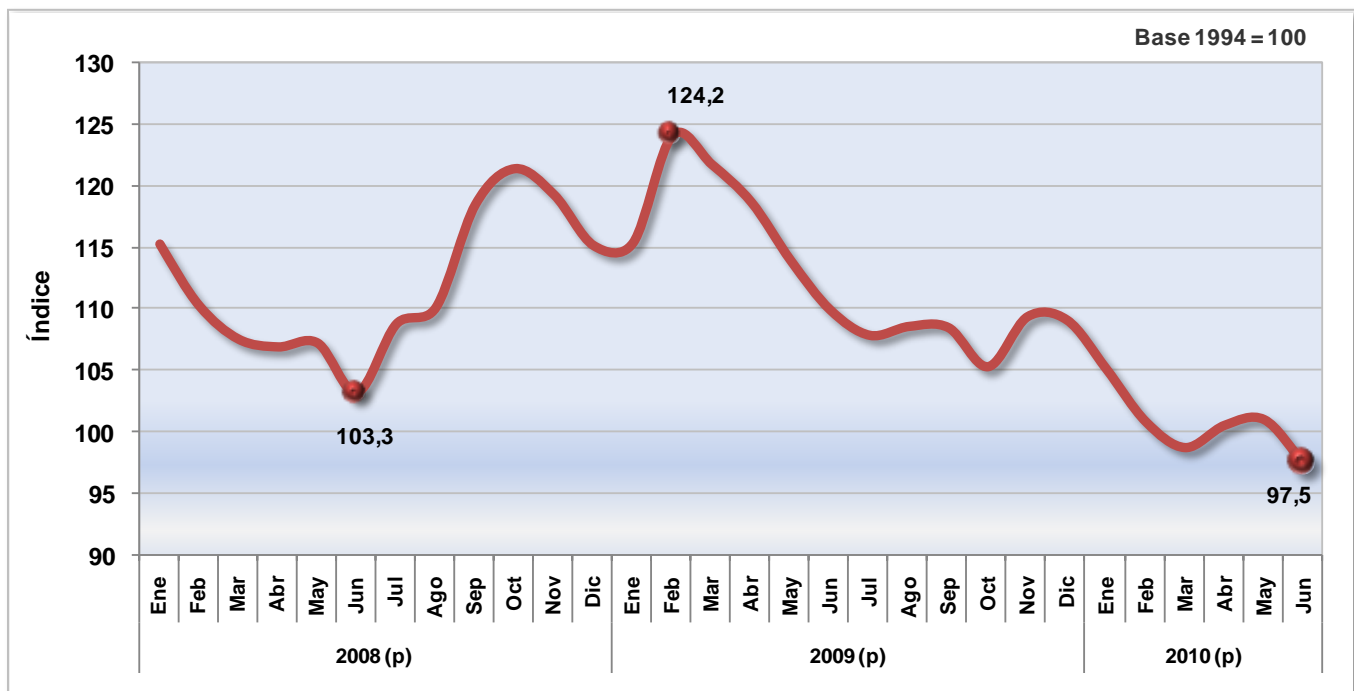

Fuente: Banco de la República

1.4.7. Reservas internacionales

Al mes de junio de 2010, las reservas internacionales registraron un nivel de US \$26 402 millones de dólares frente a US \$23 723 millones en mismo periodo de 2009, hecho que representó un incremento en la adquisición neta de US \$2 679 millones.

Los crecimientos porcentuales a lo largo de 2009 respecto al mismo del año anterior fueron: 7,7% para el primer trimestre; 3,8% en el segundo; 4,3% en el tercero y en 5,5% en el cuarto. Para el primer trimestre de 2010, presentaron un incremento en 7,0%, y para el segundo periodo en 11,3%.

Cuadro 12
Reservas internacionales
2008 / I - 2010 / II

		Millones de dólares	
Periodo		Valor	Adquisición neta (anual)
2008	I	22.130,1	3.137
	II	22.847,5	2.853
	III	24.082,3	3.534
	IV	24.029,7	3.081
2009	I	23.841,0	1.711
	II	23.723,4	876
	III	25.122,6	1.040
	IV	25.355,7	1.326
2010	I	25.501,0	1.660
	II	26.402,2	2.679

Fuente: Banco de la República

* Datos registrados al último mes de cada trimestre

1.4.8. Índice de precios al consumidor

En el segundo trimestre de 2010, el índice de precios al consumidor - IPC creció en 2,1% con relación al mismo trimestre del año anterior. Durante el año, se registraron variaciones en 6,6% para el primer trimestre; 4,8% para el segundo; 3,2% para el tercero y 2,4% para el cuarto, todos comparados con el mismo periodo del año anterior. Respecto al trimestre inmediatamente anterior, la variación promedio de los precios al consumidor fue de 1,0%.

Gráfico 7
Índice de Precios al Consumidor
2000 / I - 2010 / II

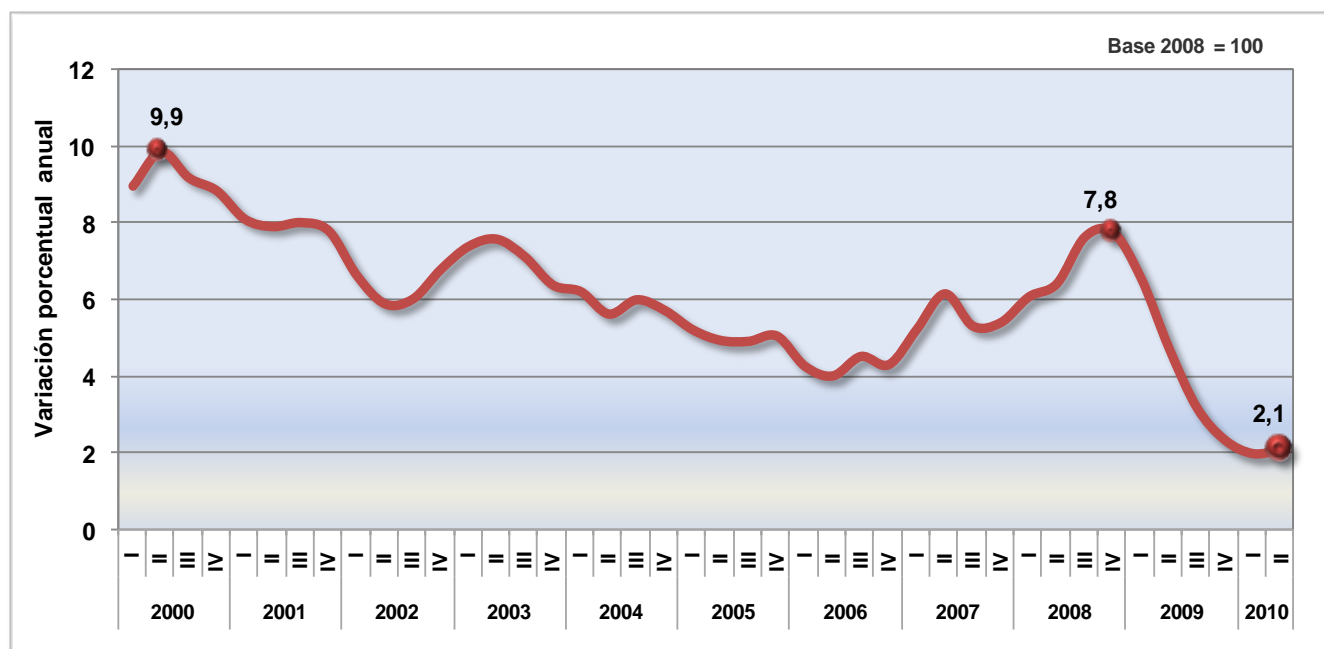

Fuente: DANE - Dirección de Metodología y Producción Estadística

1.5. CONTEXTO DE AMÉRICA LATINA

1.5.1. Comportamiento del PIB en América Latina

De acuerdo con la información disponible a la fecha de esta publicación en las oficinas nacionales de estadística, el comportamiento del Producto Interno Bruto en algunos de los países de la región durante el segundo trimestre de 2010 se caracterizó por las siguientes variaciones: crecimientos para México en 7,6%, Panamá en 6,3%; Brasil en 8,8%, Perú en 10,1%, Uruguay en 10,4; Chile en 6,5% y Argentina en 11,8%; por el contrario, decrecimiento para Venezuela en 1,9%.

Gráfico 8
Variación porcentual anual del PIB
por Países de América Latina
2010 - II / 2009 - II

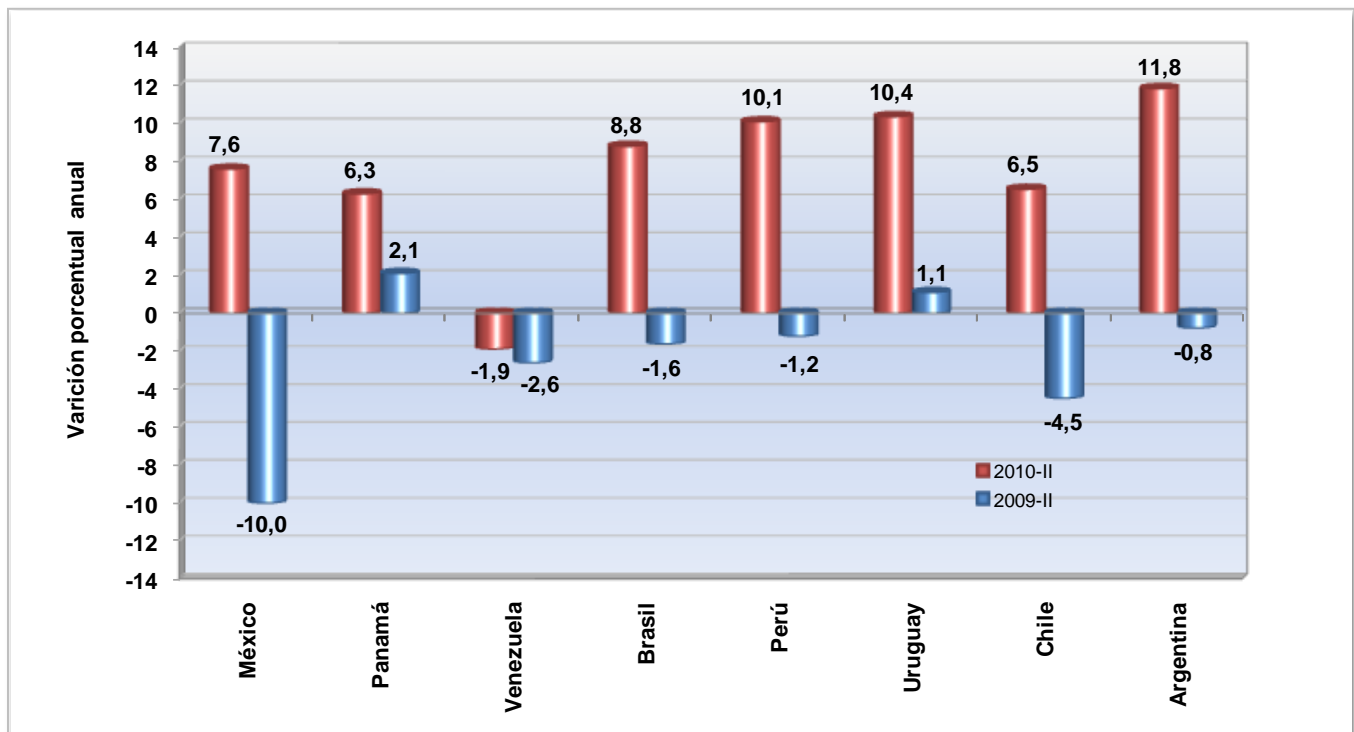

Fuente: Oficinas Nacionales de Estadística: México: INEGI; Panamá: Contraloría General de la República; Venezuela: Banco Central; Brasil: IBGE; Perú: INE; Uruguay: Banco Central; Chile: Banco Central; Argentina: INDEC.

2. COMPORTAMIENTO DEL PIB DESDE EL LADO DE LA OFERTA

2.1. AGRICULTURA, GANADERÍA, CAZA, SILVICULTURA Y PESCA

2.1.1. Comportamiento trimestral

En el segundo trimestre de 2010, el valor agregado de los sectores agropecuario, silvicultura, caza y pesca presentó un crecimiento en 1,1% frente al mismo periodo del año 2009. De igual forma aumentó en 1,7%, comparado con el trimestre inmediatamente anterior.

Cuadro 13
Comportamiento del sector agropecuario

Grupo	Variación Porcentual (%)	
	2010 - II / 2009 - II	2010 - II / 2010 - I
Cultivo de café	20,1	20,1
Café Pergamino	23,3	15,0
Cultivo de otros productos agrícolas sin café	-2,8	-2,8
Cultivos transitorios	-7,6	1,3
Cultivos permanentes	-2,4	-5,9
Producción pecuaria y caza incluyendo las actividades veterinarias	1,1	2,2
Ganado Bovino	-5,7	5,0
Leche sin elaborar	-1,2	1,8
Aves de corral	5,4	0,8
Huevos con cáscara frescos	1,3	-1,9
Ganado Porcino	16,4	0,7
Silvicultura, extracción de madera, pesca, producción de peces en criaderos y granjas piscícolas y actividades conexas	5,5	2,0
Agricultura, ganadería, caza, silvicultura y pesca	1,1	1,7

Fuente: DANE - Dirección de Síntesis y Cuentas Nacionales

Como se aprecia en el Cuadro 13, al comparar el valor agregado con el mismo trimestre de 2009, se observó un crecimiento del cultivo de café en 20,1%, de las actividades relacionadas con la producción de animales vivos y productos animales en 1,1% y de la silvicultura, extracción de madera, pesca, producción de peces en criaderos y granjas piscícolas y actividades conexas en 5,5%; por el contrario, disminuyó la producción de otros productos agrícolas en 2,8%.

Respecto al trimestre inmediatamente anterior, el comportamiento del sector se explica por el crecimiento del cultivo de café en 20,1%; de la producción de animales vivos en 2,2% y de la silvicultura, extracción de madera, pesca, producción de peces en criaderos y granjas piscícolas y actividades conexas en 2,0%. Por el contrario, se presenta disminución en la producción otros productos agrícolas en 2,8%.

Gráfico 9
Agropecuario, silvicultura, caza y pesca
2000 / I - 2010 / II

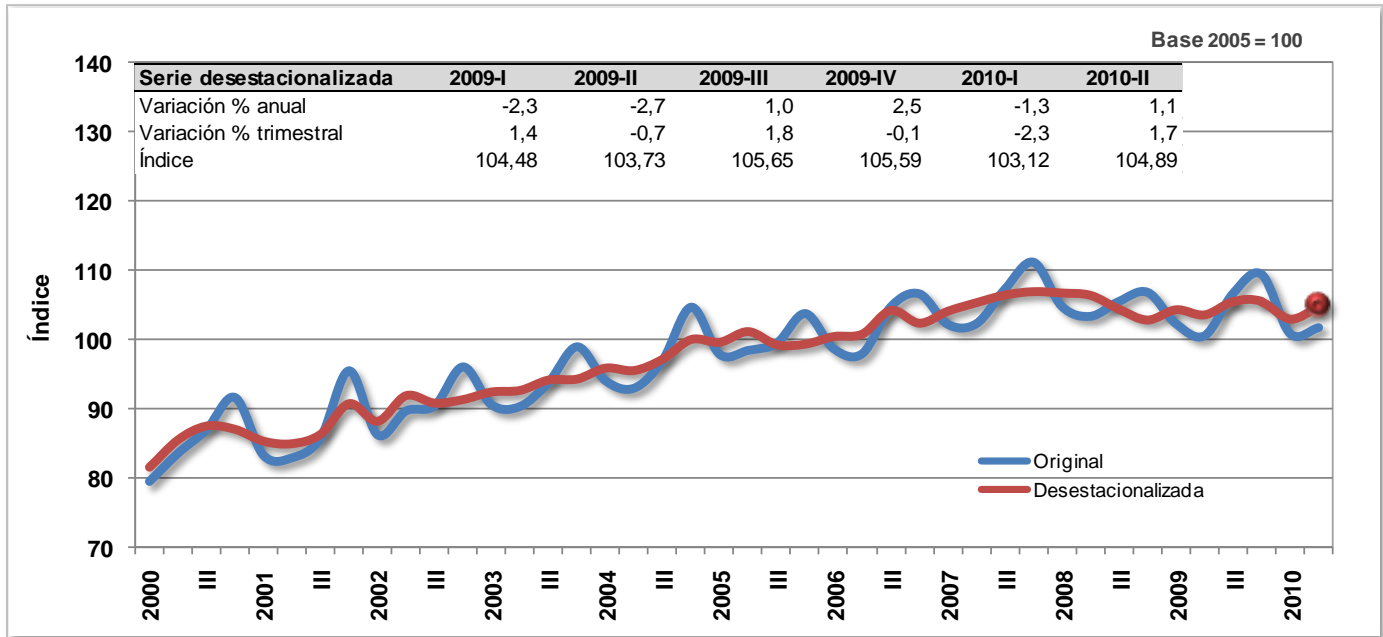

Fuente: DANE - Dirección de Síntesis y Cuentas Nacionales

En el segundo trimestre de 2010, la producción de café pergamino aumentó en 23,3% comparado con el mismo periodo del año anterior. Respecto al trimestre inmediatamente anterior, presentó un crecimiento de 15,0%.

Al comparar con el segundo trimestre de 2009, la disminución del valor agregado en los productos agrícolas sin café en 2,8%, se explica por la disminución en la producción de los cultivos permanentes y transitorios en 2,4% y 7,6%, respectivamente. (Ver Cuadro 13).

Entre los cultivos transitorios, se destacó el crecimiento de los productos de tabaco en 48,0% y de las legumbres raíces y tubérculos en 4,4%; por el contrario, se redujo el cultivo de cereales en 25,6% y de materias vegetales en 16,3%. (Ver Cuadro 13).

En los cultivos permanentes aumentó la producción de otras plantas bebestibles en 32,4% y de las frutas y nueces frescas en 3,9%; por el contrario, descendió el cultivo de caña de azúcar en 19,7%, de plantas vivas y flores en 12,7% y de semillas y frutos oleaginosos en 4,0%.

Respecto al trimestre inmediatamente anterior, la disminución del valor agregado en los cultivos agrícolas diferentes al café en 2,8% obedeció a la disminución de los cultivos permanentes en 5,9% y al aumento de los cultivos transitorios en 1,3%.

Estos comportamientos se explican por la disminución en la producción de plantas vivas en 15,5%, de caña de azúcar en 8,4%, de otras plantas bebestibles en 10,0%, de semillas y frutos oleaginosos en 4,5% y de frutas y nueces frescas en 1,7%; por el contrario, aumentó el cultivo de cereales en 3,5%, de productos de tabaco en 2,8% y de legumbres raíces y tubérculos en 0,6%; todos comparados con el trimestre inmediatamente anterior.

Cuadro 14
Crecimiento trimestral de los principales
cultivos agrícolas

Productos	Variaciones %	
	2010 - II / 2009 - II	2010 - II / 2010 - I
Cereales	-25,6	3,5
Caña de azúcar	-19,7	-8,4
Materias vegetales	-16,3	-
Semillas y frutos oleaginosos	-4,0	-4,5
Plantas Vivas; Flores	-12,7	-15,5
Productos de tabaco sin elaborar	48,0	2,8
Otras plantas bebestibles	32,4	-10,0
Legumbres Raíces y tubérculos	4,4	0,6
Frutas y nueces (frescas)	3,9	-1,7

Fuente: SISAC - Gremios - Ministerio de Agricultura - Cálculos DANE

Respecto al mismo trimestre de 2009, el valor agregado del sector pecuario aumentó en 1,1%, resultado de la disminución en la producción de ganado bovino en 5,7% y de leche sin elaborar en 1,2%. Por el contrario, aumentó la producción de ganado porcino en 16,4%, de aves de corral en 5,4% y de huevos en 1,3%. (Ver Cuadro 13).

El valor agregado del sector pecuario tuvo un crecimiento en 2,2%, comparado con el trimestre inmediatamente anterior. Este resultado se explica por el aumento en la producción de ganado bovino en 5,0%, de leche sin elaborar en 1,8%, de aves de corral en 0,8% y de ganado porcino en 0,7%; por el contrario, presentó una disminución la producción de huevos en 1,9%.

El valor agregado de la actividad de silvicultura, extracción de madera, pesca, producción de peces en criaderos y granjas piscícolas y actividades conexas aumentó en 5,5%, comparado con el segundo trimestre de 2009. Con relación al trimestre inmediatamente anterior, aumentó en 2,0%. (Ver Cuadro 13).

2.1.1. Comportamiento semestral

En el primer semestre de 2010, este sector presentó una disminución en 0,1% al compararlo con el mismo periodo de 2009. Esta variación se explica por la disminución en la producción de café en 5,9% y de la producción pecuaria en 0,7%; por el contrario, aumentó el cultivo de otros productos agrícolas en 1,0% y la silvicultura, extracción de madera y pesca en 3,0%.

El comportamiento de los productos agrícolas está explicado por la disminución en la producción de cereales en 25,4%, de materias vegetales en 16,3% y de caña de azúcar en 14,5%; por el contrario, aumentó el cultivo de productos de tabaco en 43,1%, de plantas bebestibles en 26,7%, de frutas en 6,4%, de legumbres raíces y tubérculos en 4,4% y de plantas vivas en 6,1%, todos comparados frente al primer semestre de 2009.

El resultado del sector pecuario obedeció a la disminución en la producción de ganado bovino en 10,3% y de leche en 2,5%; por el contrario, aumentó la actividad porcina en 17,7%, de aves de corral en 4,6% y de huevos en 3,5%.

Gráfico 10
Variación semestral
Agricultura, ganadería, caza,
silvicultura y pesca
2010 / 2009 (Enero - Junio)

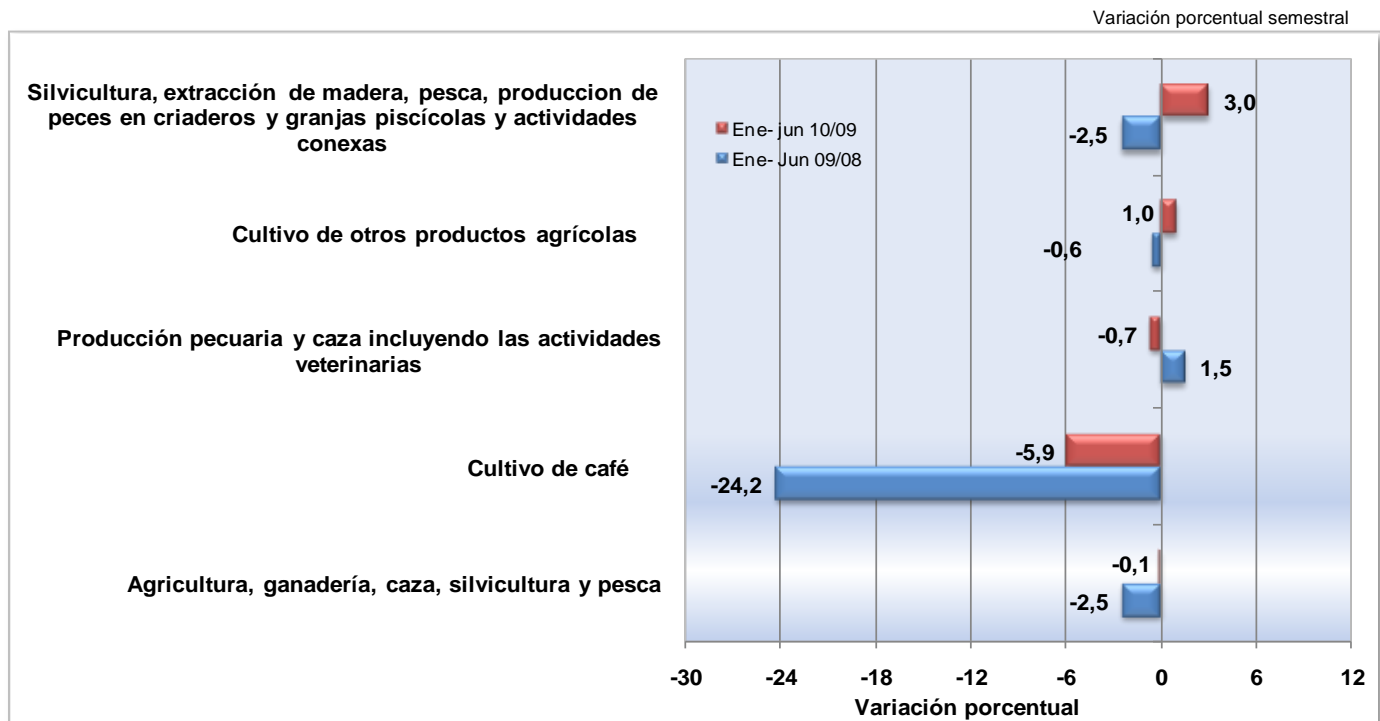

Fuente: DANE - Dirección de Síntesis y Cuentas Nacionales

2.2. EXPLOTACIÓN DE MINAS Y CANTERAS

2.2.1. Comportamiento trimestral

El comportamiento del valor agregado en este sector durante el segundo trimestre de 2010 respecto al mismo periodo del año anterior presentó un crecimiento en 14,9%, el cual obedeció a un aumento en el valor agregado de la producción de petróleo crudo, gas natural y minerales de uranio y torio en 18,6%, de carbón mineral en 10,6%, de minerales metálicos en 11,8%; y a la reducción en el valor agregado de las actividades relacionadas con minerales no metálicos, que cayó en 5,2%.

Gráfico 11
Explotación de minas y canteras
2000 / I - 2010 / II

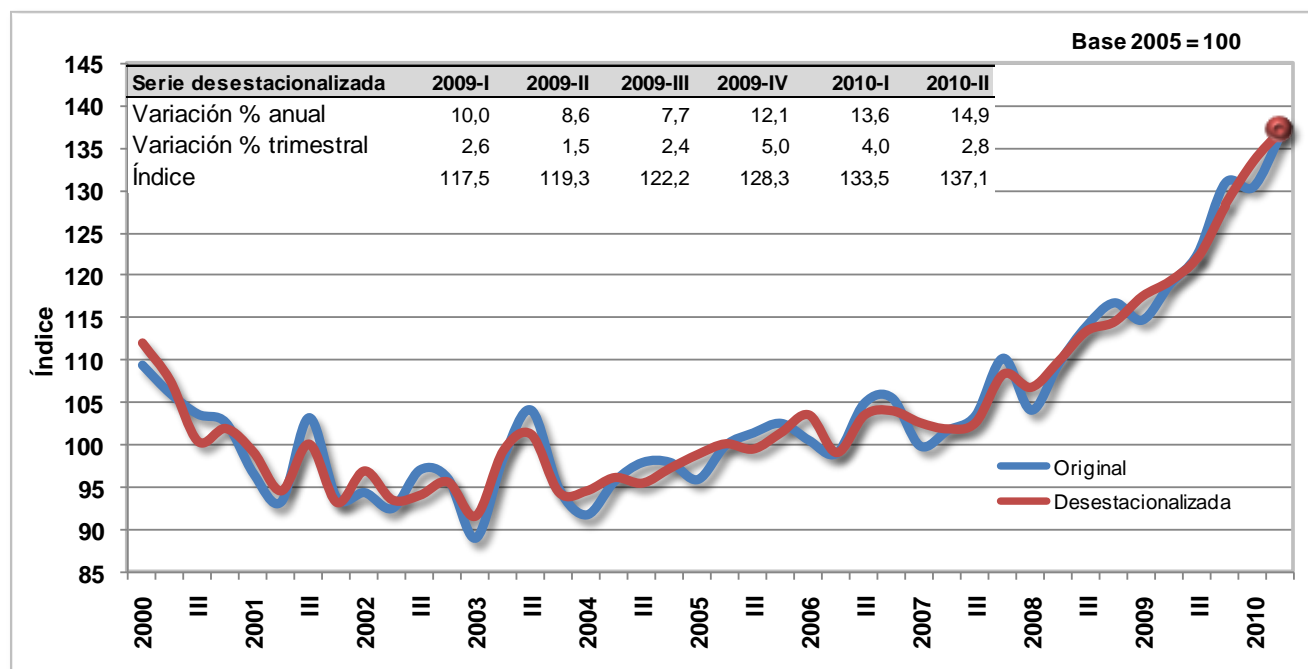

Fuente: DANE - Dirección de Síntesis y Cuentas Nacionales

El incremento en el valor agregado de la producción de petróleo crudo, gas natural y minerales de uranio y torio, está asociado con el crecimiento de la producción de crudo en 19,2% y de gas natural en 9,4%. El carbón mineral incrementó su producción en 10,6%. (Ver Cuadro 15).

Cuadro 15
Variaciones de la Producción del Sector
Explotación de Minas y Canteras

Base 2000 - Series desestacionalizadas

Productos de minería	2010 - II / 2009 - II
Carbón	10,7
Petróleo crudo	19,2
Gas Natural	9,4
Hierro	36,2
Níquel	2,1
Oro	31,0
Platino y plata	27,3
Materiales utilizados en la construcción	-6,3
Evaporitas	-24,4
Minerales para usos industriales	0,0
Esmeraldas	2,4

Fuente: DANE - Dirección de Síntesis y Cuentas Nacionales

El valor agregado de las actividades relacionadas con la producción de minerales metálicos creció debido al aumento en la producción de oro en 31,0%, de hierro en 36,2%, de platino y plata en 27,3% y de níquel en 2,1%. La disminución en el valor agregado de los minerales no metálicos se explicó por una menor producción de rocas y materiales para la construcción que cayó en 6,3% y de evaporitas en 24,4%; en contraste, se presentó un incremento en la producción de esmeraldas en 2,4% y de minerales para usos industriales en 0,0%.

Al comparar el segundo trimestre de 2010 con el periodo inmediatamente anterior, el sector de minas y canteras registró un crecimiento del valor agregado en 2,8%. Este comportamiento obedeció al aumento en el valor agregado de actividades relativas a la producción de carbón mineral, que aumentó en 2,7%, de petróleo en 3,4%, de minerales metálicos en 6,3%; y a la caída en el valor agregado de la producción de minerales no metálicos, que disminuyó en 1,6%.

El incremento en el valor agregado de carbón se dio por un aumento en su producción en 5,5%. En el grupo de petróleo, aumentó la producción de crudo en 3,4%; y disminuyó la de gas natural en 1,9%.

Los minerales metálicos registraron un mayor valor agregado respecto al trimestre inmediatamente anterior, por el incremento en la producción de níquel en 12,0%, de oro en 1,2%; y por la disminución en la producción de platino y plata en 3,4%. La caída en el valor agregado de los minerales no metálicos obedeció a la reducción en la producción de rocas y materiales para la construcción en 2,3% y de esmeraldas en 26,3%, pese al incremento en la producción de los minerales para usos industriales en 3,0%.

2.2.2. Comportamiento semestral

Al comparar el primer semestre de 2010 con el mismo periodo de 2009, el sector minero tuvo un crecimiento del valor agregado en 14,3%. Este comportamiento obedeció al aumento en el valor agregado de petróleo crudo, gas natural y uranio y torio en 18,6%, de carbón en 8,3%, de minerales metálicos en 4,7% y de los otros minerales no metálicos en 2,2%.

El aumento en el grupo de petróleo se debió a una mayor producción del crudo, que creció en 18,9%; y de gas natural, en 15,1%. El incremento en el valor agregado de carbón fue ocasionado por el crecimiento en la producción de carbón en 8,5%.

En actividades relativas a los minerales metálicos, aumentó la producción de platino y plata en 32,6% y de oro en 20,6%; con una disminución en la producción de níquel en 4,3%. Dentro de los otros minerales no metálicos, se presentó crecimiento en la producción de esmeraldas en 17,9%, de rocas y materiales utilizados en la construcción en 1,8% y de minerales para usos industriales en 0,5%.

Gráfico 12
Variación semestral
Explotación de minas y canteras
2010 / 2009 (Enero - Junio)

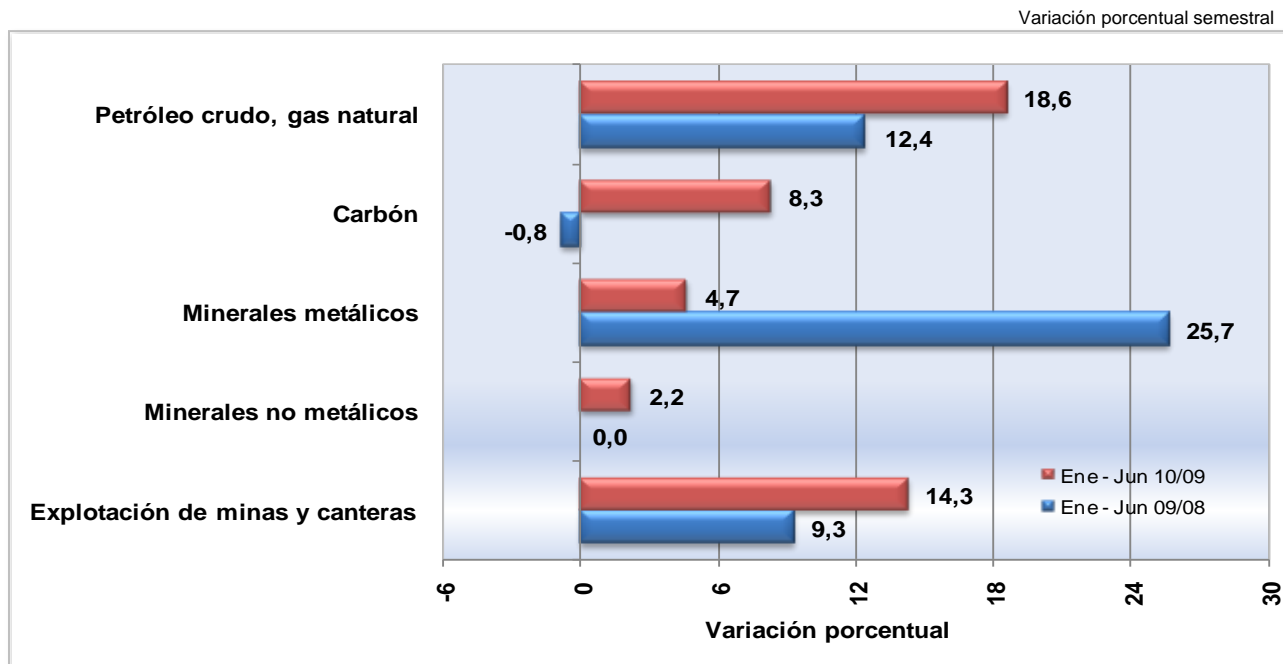

Fuente: DANE - Dirección de Síntesis y Cuentas Nacionales

2.3. INDUSTRIAS MANUFACTURERAS

2.3.1. Comportamiento trimestral

En el segundo trimestre de 2010, el valor agregado de las industrias manufactureras presentó una variación en 8,4% comparada con el mismo periodo del año 2009. Así mismo, un incremento en 1,9%, respecto al trimestre inmediatamente anterior. En el Cuadro 16 se puede apreciar el comportamiento de las actividades industriales en los últimos trimestres:

Cuadro 16
Industrias Manufactureras
2008 / II - 2010 / II

Variación porcentual - Serie desestacionalizada

Período	Anual	Trimestral
2008 - I	-0,1	-3,4
II	-1,8	-0,4
III	-5,2	-3,0
IV	-9,7	-3,3
2009 - I	-8,3	-1,9
II	-9,5	-1,6
III	-4,8	2,0
IV	-0,6	1,0
2010 - I	4,7	3,3
II	8,4	1,9

Fuente: DANE - Dirección de Síntesis y Cuentas Nacionales

Al comparar el segundo trimestre de 2010 con el mismo periodo del año anterior, se observa que las actividades que registraron los mayores comportamientos positivos fueron: la fabricación de sustancias y productos químicos en 10,3%; la fabricación de tejidos y artículos de punto y ganchillo, de prendas de vestir, preparados y teñidos de pieles en 17,3%; las actividades de coquización, fabricación de productos de la refinación del petróleo y combustible nuclear en 5,0%; la fabricación de productos de caucho y de plástico en 14,5% y la fabricación de muebles en 29,3%, entre otros. En forma negativa fueron los siguientes: la producción de ingenios, refinerías de azúcar y trapiches en 12,3%; las actividades de edición e impresión y de reproducción de grabaciones en 1,9% y la preparación e hilaturas de fibras textiles, tejedurías de productos textiles y acabados de productos textiles no producidos en la misma unidad de producción en 2,0%, principalmente.

Las actividades industriales que más crecieron en el segundo trimestre de 2010 respecto al trimestre inmediatamente anterior de manera positiva fueron: la fabricación de vehículos automotores, remolques y semirremolques, de otros tipos de equipo de transporte en 10,0%; la elaboración de productos de molinería, de almidones y productos derivados del almidón y alimentos preparados para animales, la elaboración de productos de panadería, macarrones, fideos, alucuzcuz y productos farináceos similares en 3,9%; la fabricación de otros productos minerales no metálicos en 2,9%; la coquización, fabricación de productos de la refinación del petróleo y combustible nuclear en 2,8% y la fabricación de productos metalúrgicos básicos y de productos elaborados de metal (excepto maquinaria y equipo) en 2,6%, principalmente. Los sectores que registraron mayores tasas negativas fueron: elaboración de bebidas en 6,3% e industrias manufactureras no específicas en 3,2% entre otros.

Gráfico 13
Total Industria manufacturera
2000 / I - 2010 / II

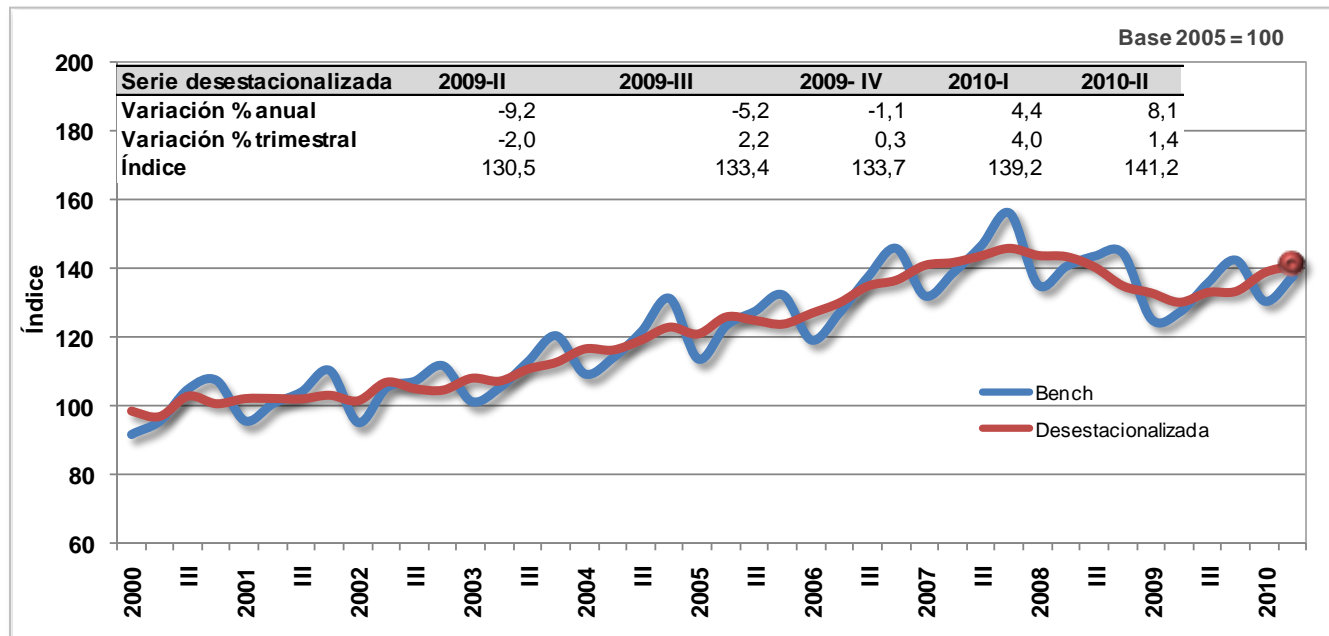

Fuente: DANE - Dirección de Síntesis y Cuentas Nacionales

Gráfico 14
Azúcar y panela
2000 / I - 2010 / II

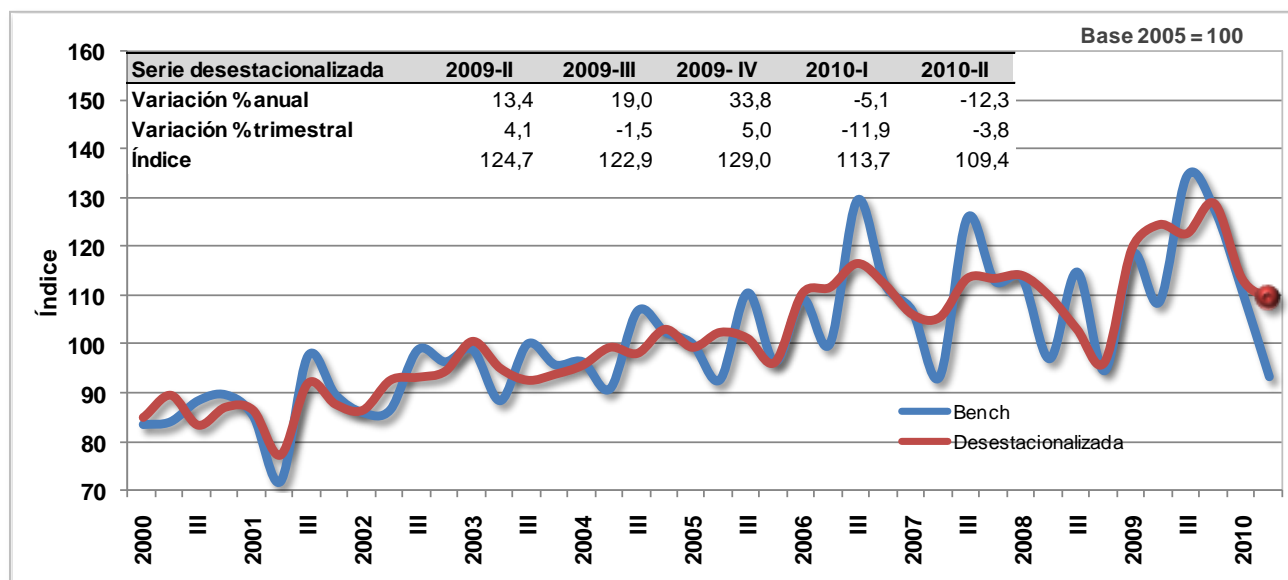

Fuente: DANE - Dirección de Síntesis y Cuentas Nacionales

Gráfico 15
Tejidos de punto y ganchillo
2000 / I - 2010 / II

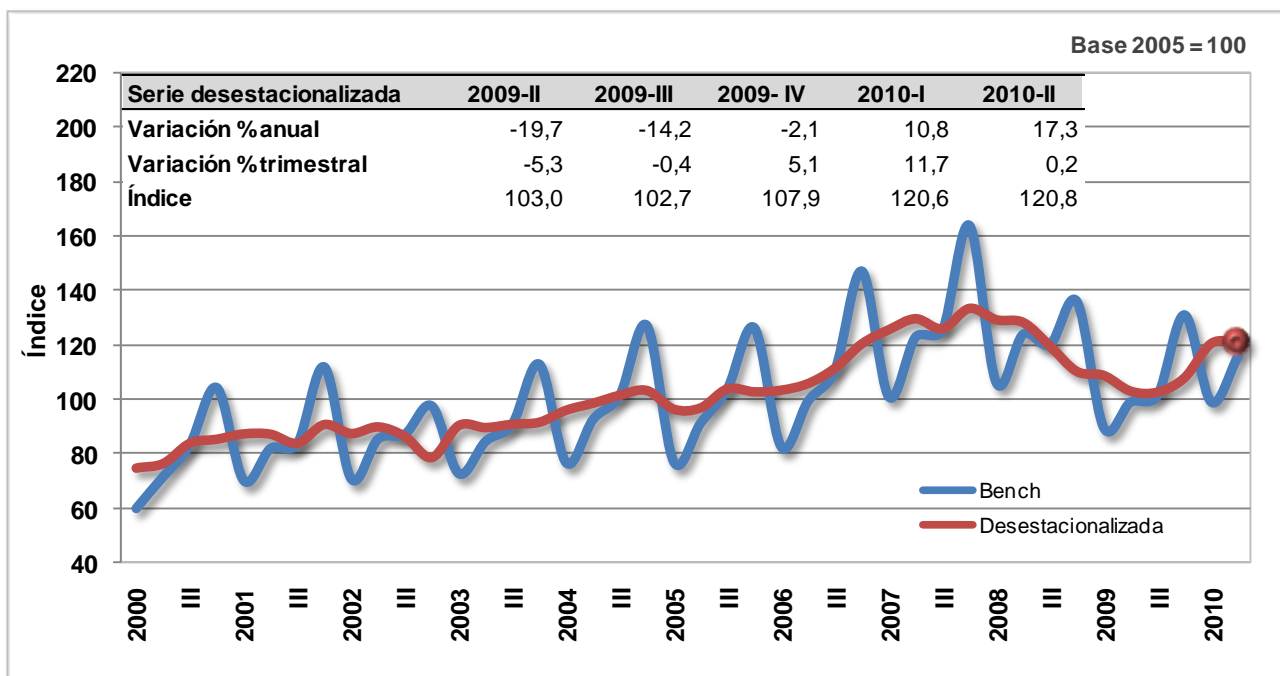

Fuente: DANE - Dirección de Síntesis y Cuentas Nacionales

Gráfico 16
Sustancias y productos químicos
2000 / I - 2010 / II

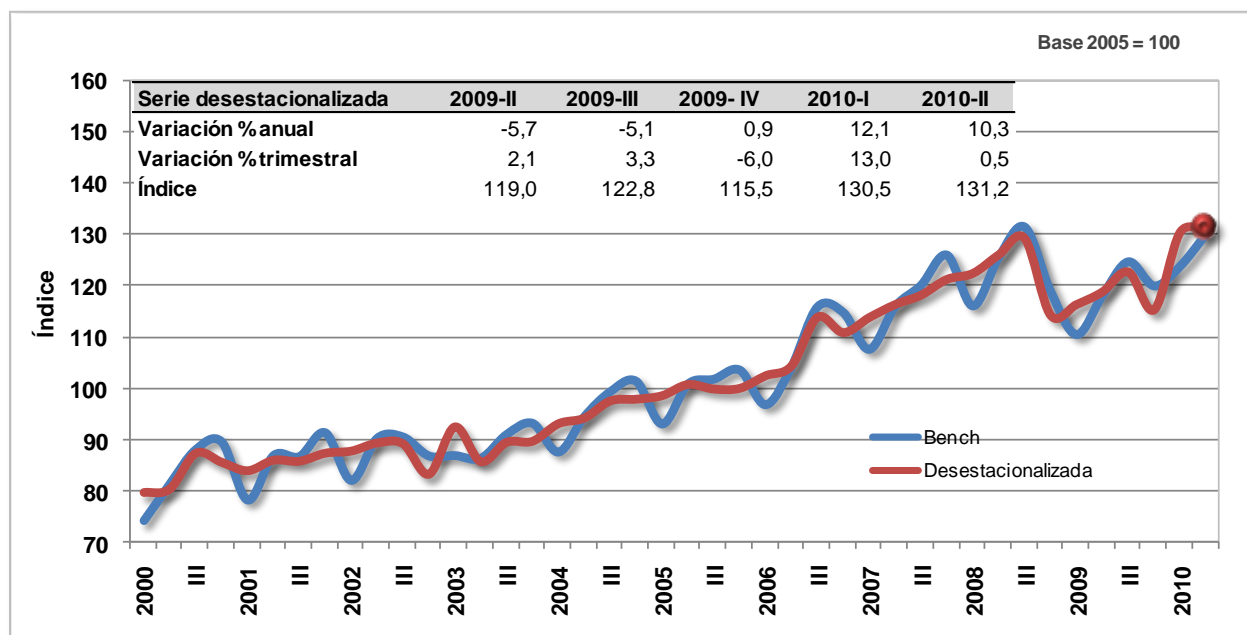

Fuente: DANE - Dirección de Síntesis y Cuentas Nacionales

Gráfico 17
Productos de caucho y de plástico
2000 / I - 2010 / II

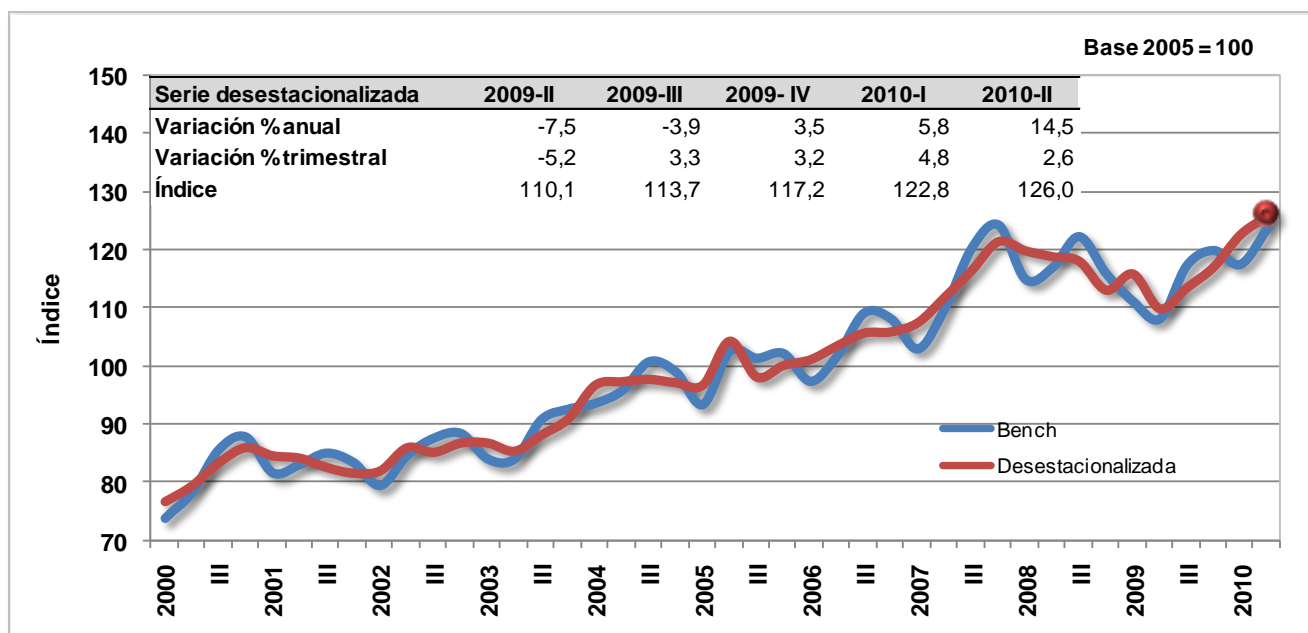

Fuente: DANE - Dirección de Síntesis y Cuentas Nacionales



Gráfico 18
Productos metalúrgicos básicos
2000 / I - 2010 / II

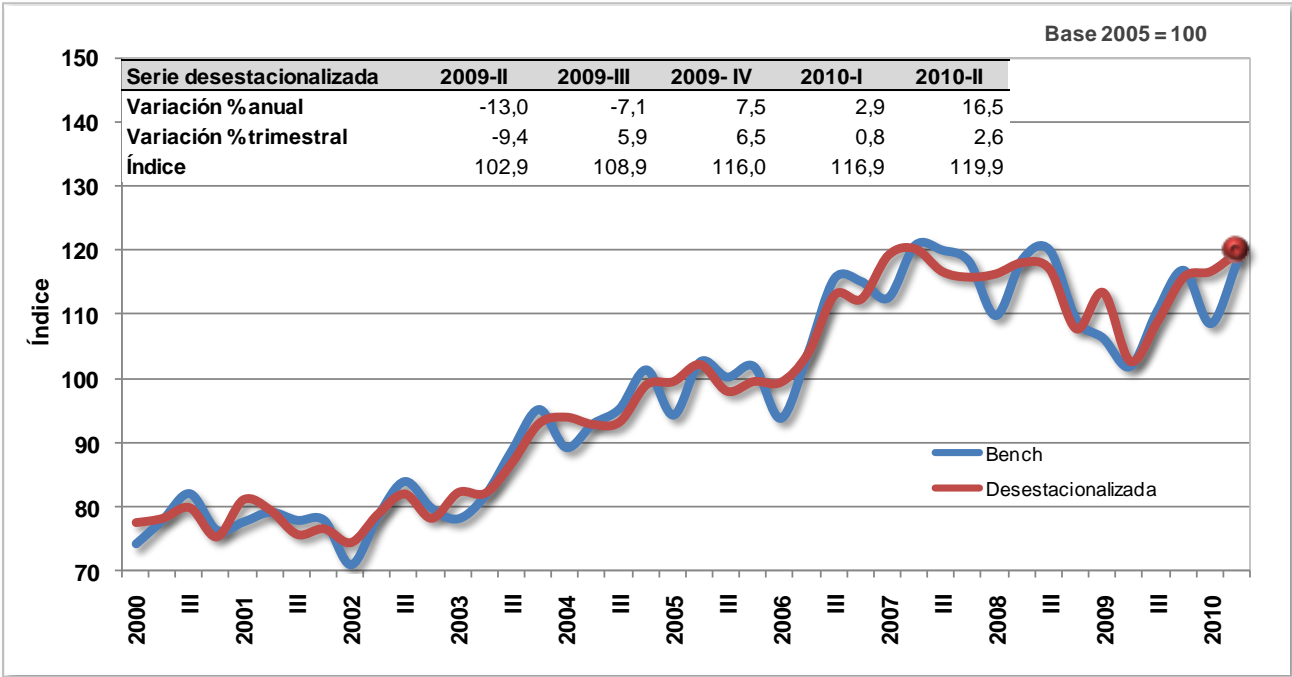

Fuente: DANE - Dirección de Síntesis y Cuentas Nacionales

Según la Encuesta de Opinión Industrial de la ANDI, el uso de la capacidad instalada de la industria manufacturera registró una variación en 5,0%, comparada con el segundo trimestre de 2009. De igual manera, presentó variación positiva en 1,4% frente al trimestre inmediatamente anterior.

Gráfico 19
Porcentaje de utilización de la capacidad instalada
2000 / I - 2010 / II

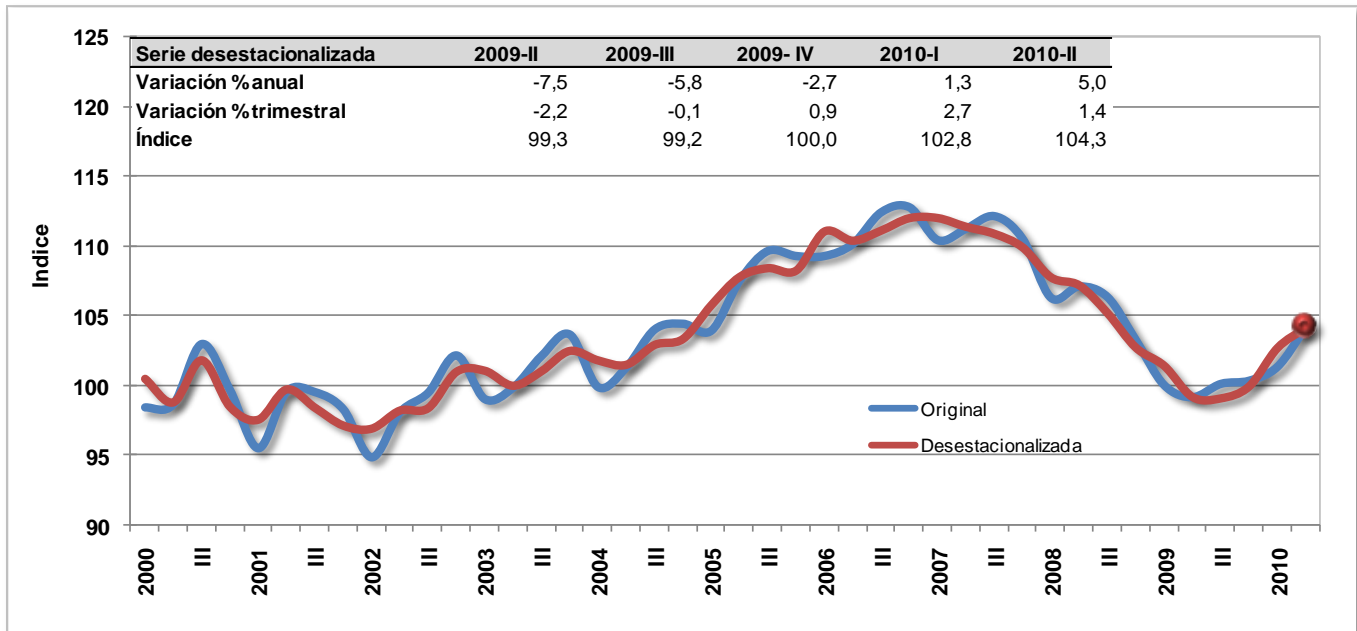

Fuente: Encuesta de Opinión Industrial - ANDI, Cálculos DANE

2.3.2. Comportamiento semestral

El sector industrial durante el primer semestre registró un incremento en 6,5%, donde se destacó el crecimiento de la fabricación de vehículos automotores, remolques y semirremolques, de otros tipos de equipo de transporte en 14,9%, y de muebles en 19,7%; la fabricación de otros productos textiles en 18,5% y la fabricación de tejidos y artículos de punto y ganchillo, de prendas de vestir, preparado y teñidos de pieles en 14,0%, principalmente; por el contrario, se presentó comportamiento negativo en la elaboración de productos de café en 8,5 %; en la producción de los ingenios, refinerías de azúcar y trapiches en 8,8% y en las actividades de edición e impresión y de reproducción de grabaciones en 3,4%, entre otros.

Cuadro 17
Crecimiento semestral del valor agregado
de la Industria Manufacturera
2010 / 2009 (Enero - Junio)

Período	Variación porcentual - Serie desestacionalizada	
	Primer semestre del año (Enero - Junio)	
	2010 / 2009	2009 / 2008
Fabricación de vehículos automotores, remolques y semirremolques	14,9	-29,7
Fabricación de muebles	19,7	-14,8
Fabricación de otros productos textiles	18,5	-22,9
Fabricación de tejidos y artículos de punto y ganchillo	14,0	-17,8
Fabricación de sustancias y productos químicos	11,2	-5,3
Curtido y preparados de cuero	10,7	-13,7
Elaboración de aceites y grasas animales y vegetales	9,6	-8,6
Fabricación de productos de tabaco	-2,2	-23,3
Actividades de edición e impresión e de reproducción de grabaciones	-3,4	1,8
Ingenios, refinerías de azúcar y trapiches	-8,8	9,0
Elaboración de productos de café	-8,5	-24,2
INDUSTRIA MANUFACTURERA	6,5	-8,9

Fuente: DANE - Dirección de Síntesis y Cuentas Nacionales

2.4. SUMINISTRO DE ELECTRICIDAD, GAS DE CIUDAD Y AGUA

2.4.1. Comportamiento trimestral

En el segundo trimestre de 2010 el valor agregado del sector registró un aumento en 3,3%, el cual se explica por el incremento de energía eléctrica en 4,3%, por el aumento en la producción de gas distribuido en 7,5% y por la disminución en la producción de acueducto, alcantarillado y aseo en 0,4%, todos con relación al mismo período de 2009.

Gráfico 20
Electricidad, gas distribuido, acueducto, alcantarillado y aseo
2000 / I - 2010 / II

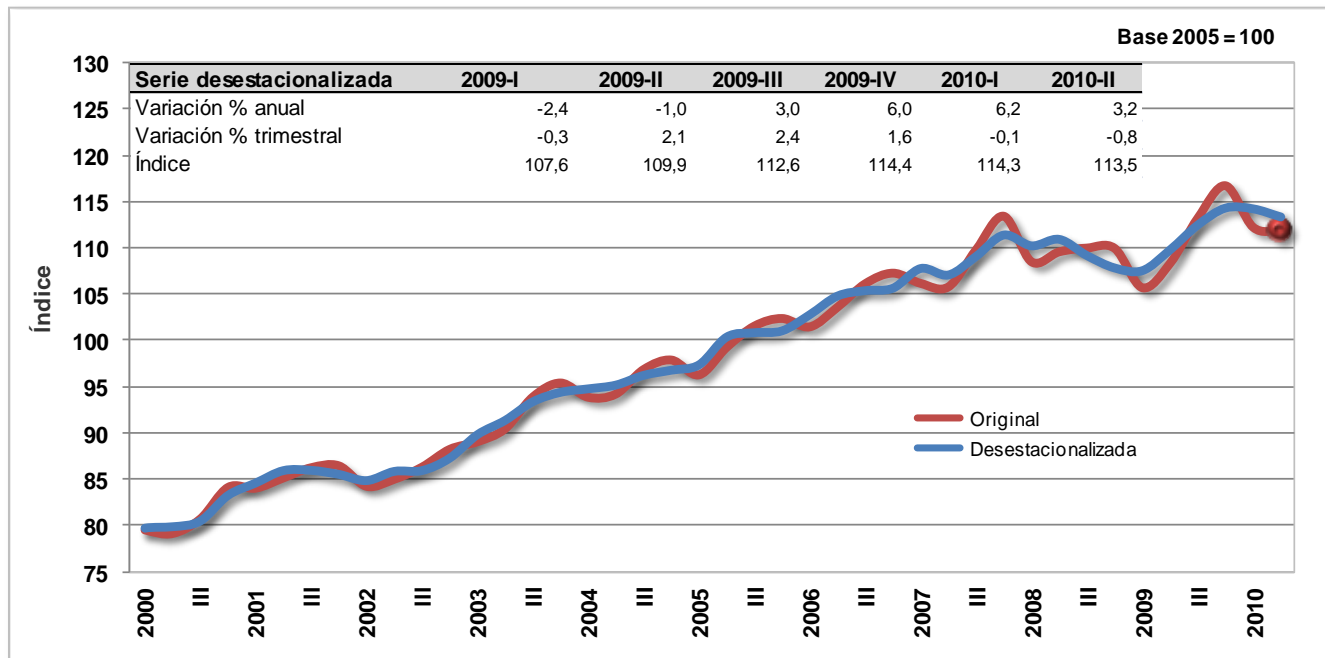

Fuente: DANE - Dirección de Síntesis y Cuentas Nacionales

Respecto al trimestre inmediatamente anterior, el valor agregado del sector disminuyó en 0,8%. Este resultado obedeció al incremento en la producción de electricidad en 0,2%, a la disminución en la producción gas de ciudad en 6,8% y a la disminución en la producción de acueducto, alcantarillado, y aseo en 0,7%.

2.4.2. Comportamiento semestral

En el primer semestre del año 2010, el sector presentó un crecimiento en 4,8% respecto al mismo periodo del año 2009. Este comportamiento obedeció al incremento en el valor agregado de electricidad en 4,7% y de gas en 14,9%, así como al aumento en la producción de los servicios de acueducto, alcantarillado y aseo en 1,5%.

Gráfico 21
Variación semestral
Electricidad, gas de ciudad y agua
2010 / 2009 (Enero - Junio)

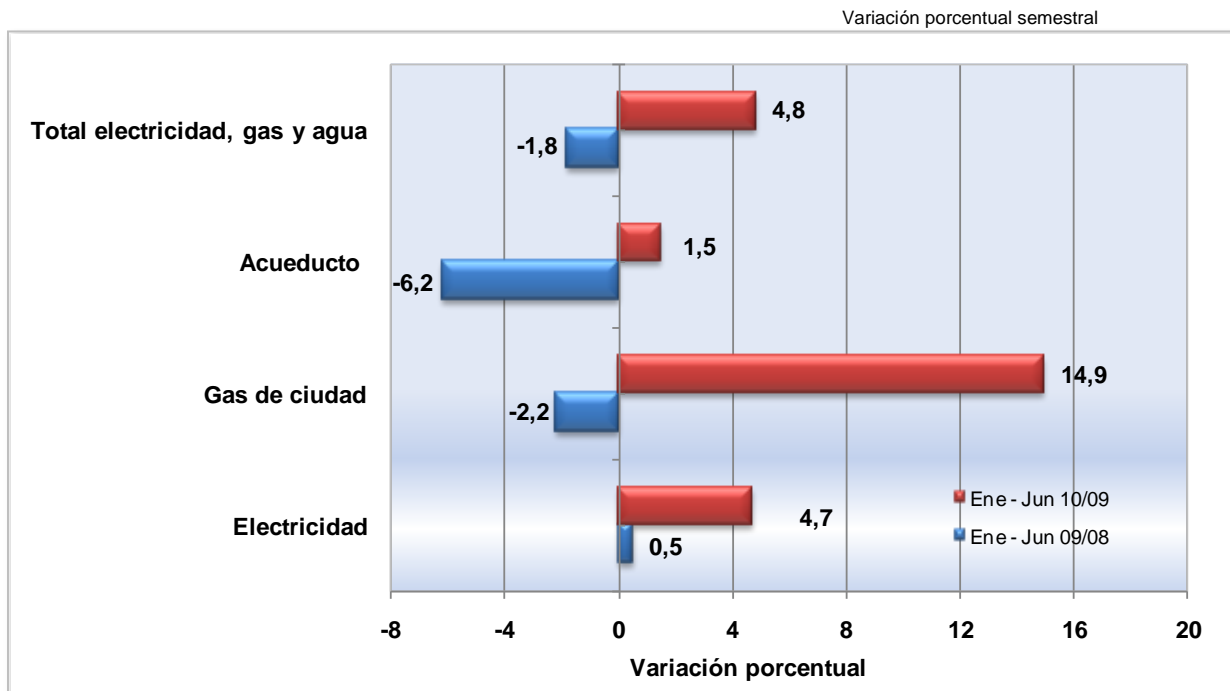

Fuente: DANE - Dirección de Síntesis y Cuentas Nacionales

2.5. CONSTRUCCIÓN

2.5.1. Comportamiento trimestral

En el segundo trimestre de 2010, el valor agregado del sector de la construcción descendió en 5,6% respecto al mismo periodo de 2009. Este resultado se explica por la disminución en la generación de edificaciones en 16,1% y por el aumento de las obras civiles en 6,2%.

Al comparar el comportamiento con el trimestre inmediatamente anterior, el valor agregado de la construcción se redujo en 1,0%. Este comportamiento se explica por la caída en el valor agregado de edificaciones en 7,1% y por el aumento de las obras civiles en 2,8%.

Gráfico 22
Sector construcción
2000 / I - 2010 / II

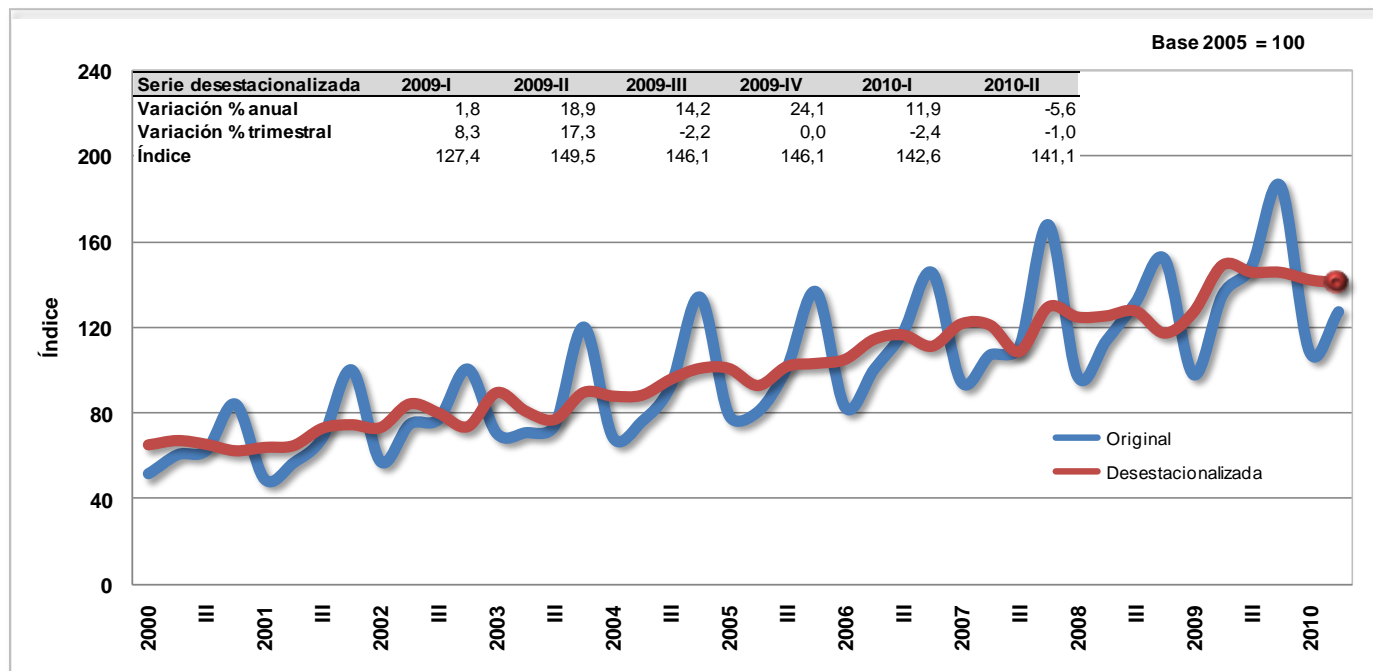

Fuente: DANE - Dirección de Síntesis y Cuentas Nacionales

Los indicadores asociados con el sector de la construcción que registraron crecimiento en el segundo trimestre de 2010 frente al segundo trimestre de 2009, fueron los siguientes: el área aprobada de las licencias de construcción para la muestra de 77 municipios, 35,2%; las obras nuevas en el área censada de las 12 zonas urbanas y 3 metropolitanas, en 14,7%; las obras que reinician proceso constructivo, 27,9%; las obras nuevas paralizadas, -18,6%; como indicador de inversión de las obras civiles, las carreteras, calles, puentes, carreteras sobreelevadas, túneles y construcción de subterráneos, en 25,9%; las de construcciones de minería, en 44,2% y las otras obras de ingeniería civil, en 62,7%. También se presentó un comportamiento positivo en los préstamos de crédito hipotecario aprobados y desembolsados por la banca, en las ventas de vivienda y en la producción de cemento.

Por el contrario, aquellos indicadores que presentaron disminución fueron los siguientes: en el área censada de las 12 zonas urbanas y 3 metropolitanas, las obras que continúan en proceso, en 7,7%; las obras culminadas en el periodo, en 15,0%; como indicador de inversión en obras civiles, las vías de agua, puertos, represas y otras obras portuarias, en 35,0%; las vías férreas y pistas de aterrizaje, 38,0%; las tuberías para el transporte a larga distancia, líneas de comunicaciones y energía, en 54,0%; y las tuberías, cables locales y obras auxiliares, en 18,5%.

De acuerdo con los resultados del censo de edificaciones efectuado por el DANE en las siete principales áreas del país (2 zonas metropolitanas y 5 zonas urbanas) en el segundo trimestre de 2010 comparado con el mismo periodo del año 2009, se observó una disminución de las obras en proceso en 7,5% y de las culminadas en 18,3%; por el contrario, crecieron las obras nuevas en 15,7% y las que reinician proceso constructivo en 21,0%. Las obras paralizadas en el periodo registraron una variación anual en 1,2%. La variación respecto al trimestre inmediatamente anterior de las obras en proceso mostró un crecimiento en 2,7%; igual comportamiento se presentó en las obras culminadas, las cuales aumentaron en 31,3%. De manera contraria, se presentó variación negativa de las obras nuevas variación negativa en 0,6% y de las que reinician proceso en 63,2%.

Cuadro 18
Censo de edificaciones
2008 / I - 2010 / II

Período	Obras iniciadas m ²	Var. Trimes. (%)	Obras en proceso m ²	Var. Trimes. (%)	Obras culminadas m ²	Var. Trimes. (%)
2008-I	2 487 529	-	3 319 351	-	12 031 163	-
II	2 581 732	3,8	2 629 807	-20,8	12 788 965	6,3
III	3 009 492	16,6	2 615 115	-0,6	12 349 350	-3,4
IV	2 810 964	-6,6	1 794 457	-31,4	12 088 670	-2,1
2009-I	2 221 730	-21,0	2 055 850	14,6	11 587 791	-4,1
II	3 132 565	41,0	2 177 111	5,9	10 429 718	-10,0
III	2 147 719	-31,4	1 712 345	-21,3	10 390 426	-0,4
IV	3 235 815	50,7	2 270 828	32,6	8 955 005	-13,8
2010 - I	1 949 480	-39,8	2 533 228	11,6	9 389 692	4,9
II	2 560 551	31,3	2 518 590	-0,6	9 645 209	2,7
VARIACION ANUAL						
2008 - II	2 581 732		2 629 807		12 788 965	
2009 - II	3 132 565	21,3	2 177 111	-17,2	10 429 718	-18,4
2010 - II	2 560 551	-18,3	2 518 590	15,7	9 645 209	-7,5

Fuente: DANE - Dirección de Síntesis y Cuentas Nacionales

Según los resultados de las licencias de construcción para la cobertura de 77 municipios en el segundo trimestre de 2010, se licenciaron 3'957.172 m² de construcción, 1'030.133 m² más que en el segundo trimestre de 2009, lo que significó un crecimiento de 35,2%. Este resultado está explicado por el crecimiento de la vivienda en 35,8% y de construcciones que tienen que ver con destinos diferentes a vivienda en 33,4%. Al compararla con el trimestre inmediatamente anterior, el área licenciada aumentó en 587.135 m², lo cual representó un crecimiento en 17,4%.

Gráfico 23
Área aprobada bajo licencias
2000 / I - 2010 / II

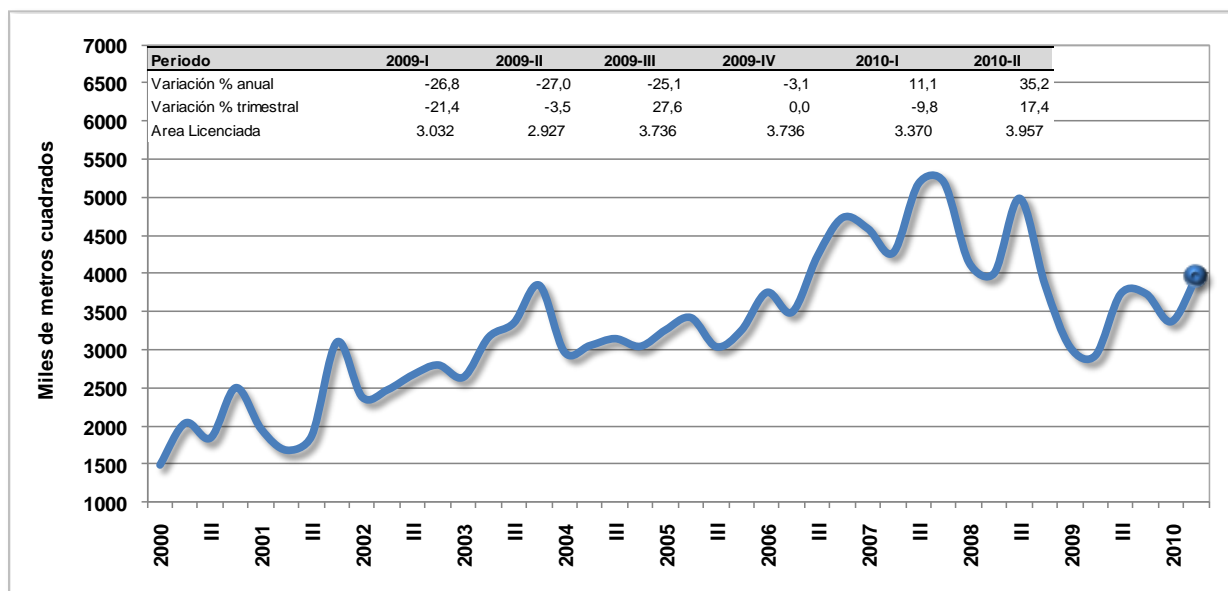

Fuente: DANE - DIMPE

Frente al segundo trimestre del año anterior, se presentó crecimiento en el comportamiento de los préstamos aprobados en 23,0% y en los desembolsados de crédito hipotecario en 16,5%. Al compararlos con el trimestre inmediatamente anterior, los préstamos aprobados y desembolsados aumentaron en 35,3% y 3,3%, respectivamente.

Gráfico 24
Préstamos aprobados vs. préstamos entregados
2000 / I - 2010 / II

Pesos constantes del año 2005

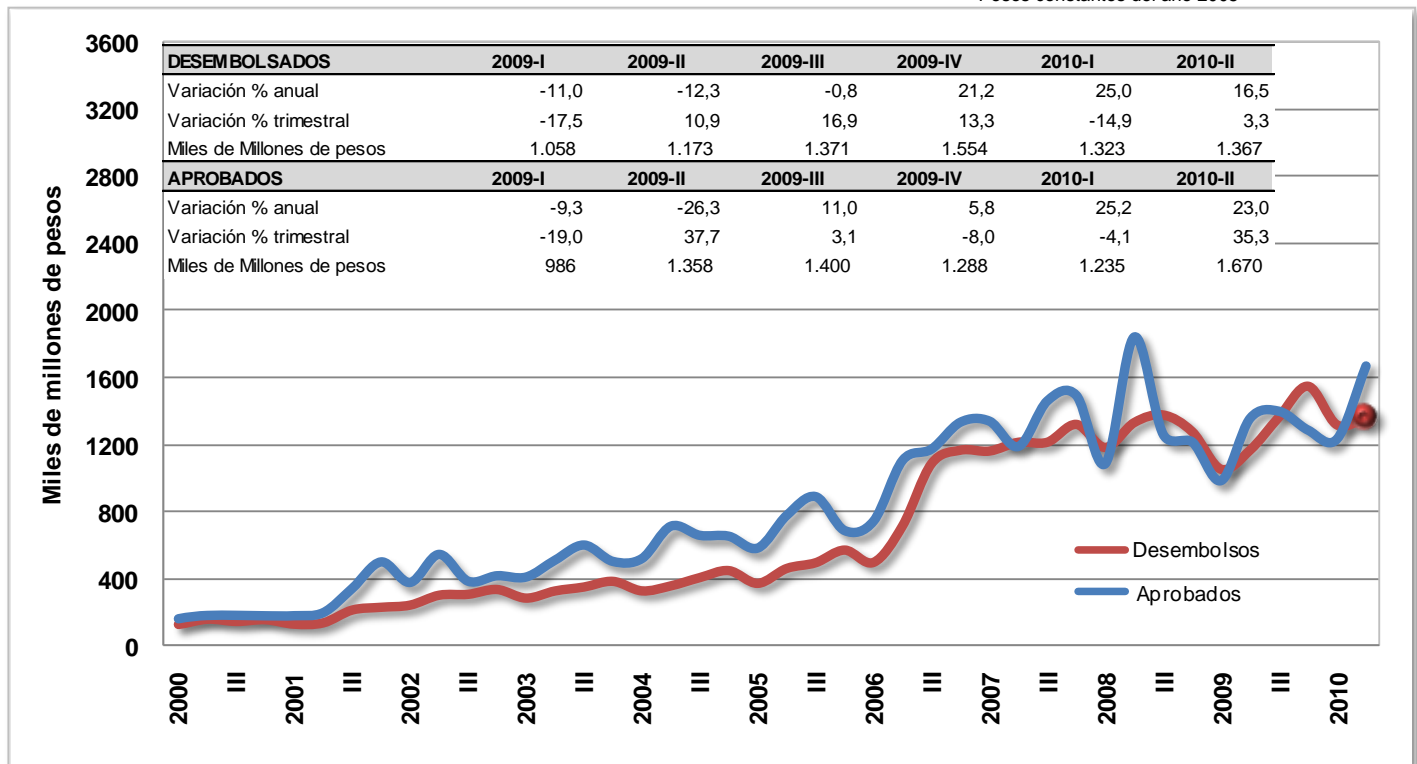

Fuente: ASOBANCARIA - Cálculos DANE

De acuerdo con los resultados del indicador de inversión en obras civiles - IIOC, al comparar el segundo trimestre de 2010 con el mismo periodo del año 2009, las actividades relativas a las obras civiles, según pagos, tuvieron un incremento en 6,2%. Este comportamiento se explica por el aumento de las inversiones en carreteras, calles, caminos, puentes, carreteras sobreelevadas, túneles y construcción de subterráneos en 25,9%; construcciones para la minería en 44,2% y otras obras de ingeniería en 62,7%; para los demás tipos de obras, el indicador de inversión respecto a la generación de obras en vías de agua, puertos, represas y otras obras portuarias descendió en 35,1%; a vías férreas y pistas de aterrizaje cayó en 38,6%; las tuberías para el transporte a larga distancia, líneas de comunicaciones y energía disminuyeron 54,0% y las tuberías y cables locales descendieron en 18,5%.

Por su parte, la producción de cemento registró un crecimiento del 0,8% en el segundo trimestre de 2010, frente a la producción del mismo periodo en el año anterior; y un aumento de 10,2%, frente al trimestre inmediatamente anterior.

Gráfico 25
Producción de cemento
2000 / I - 2010 / II

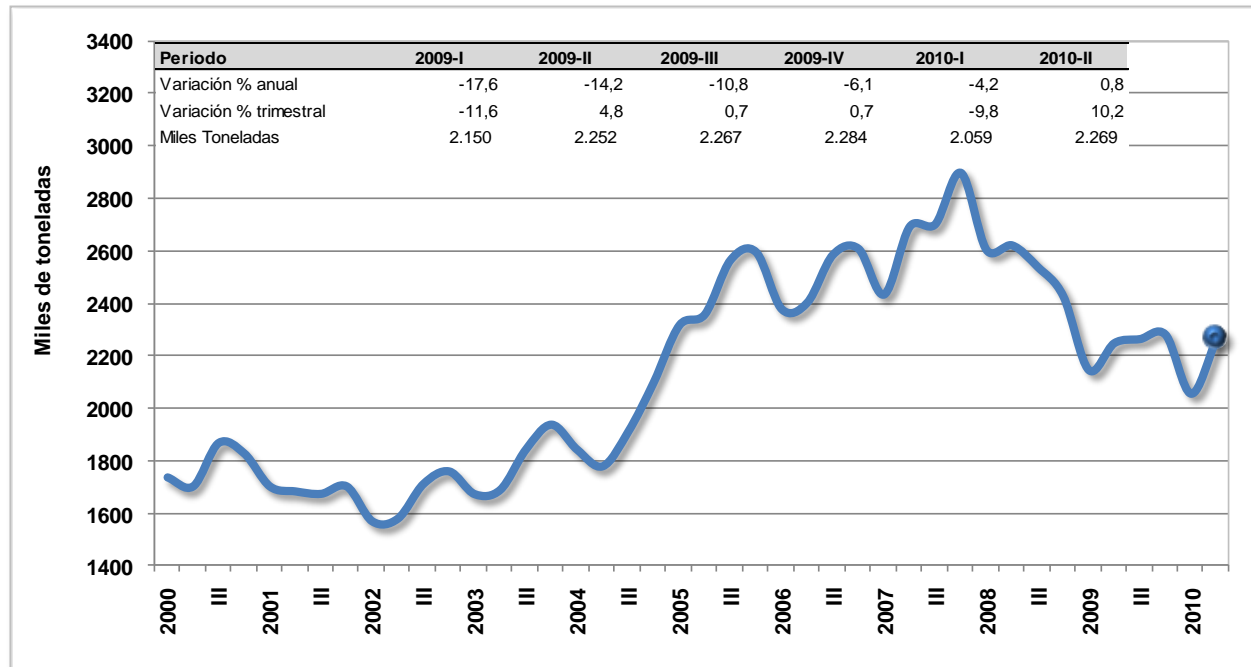

Fuente: DANE - DIMPE

2.5.2. Comportamiento semestral

Al comparar el valor agregado del sector en el periodo comprendido entre enero y junio de 2010 con el mismo periodo del año 2009, se observó un crecimiento en 2,5%, explicado por el aumento de las obras civiles en 19,5%; y por la disminución de la generación de edificaciones en 10,1%.

Los indicadores asociados al sector durante el primer semestre de 2010 frente al primer semestre de 2009 presentaron los siguientes comportamientos: las licencias de construcción para la cobertura de 77 municipios crecieron un 23,0%; de acuerdo al área censada para las 12 zonas urbanas y 3 zonas metropolitanas del censo de edificaciones, el área de las obras nuevas y de las que reinician proceso constructivo crecieron en 14,75% y 43,4%, respectivamente; la inversión de obras civiles aumentó en 17,1%, las obras para la generación de carretera, calles, caminos, puentes, carreteras sobre elevadas, túneles y construcción de subterráneos crecieron en 40,6%; las construcciones para la minería, otras obras de ingeniería y el grupo de vías de aguas, crecieron 33,9%, 60,6% y 0,3%, respectivamente; y los préstamos aprobados y desembolsados también presentaron comportamiento positivo en 23,9% y 20,6%, respectivamente.

Por el contrario, los indicadores que tuvieron comportamiento negativo durante el periodo de referencia fueron los siguientes: las áreas censadas de las obras culminadas y de obras en proceso que decrecieron 10,5% y 12,7%, respectivamente; las obras civiles relativas a la construcción de vías férreas y pistas de aterrizaje en 48,4%, las tuberías, líneas de comunicación y energía de gran longitud en 52,7% y las tuberías y cables locales en 20,1%.

Gráfico 26
Variación semestral
Construcción
2010 / 2009 (Enero - Junio)

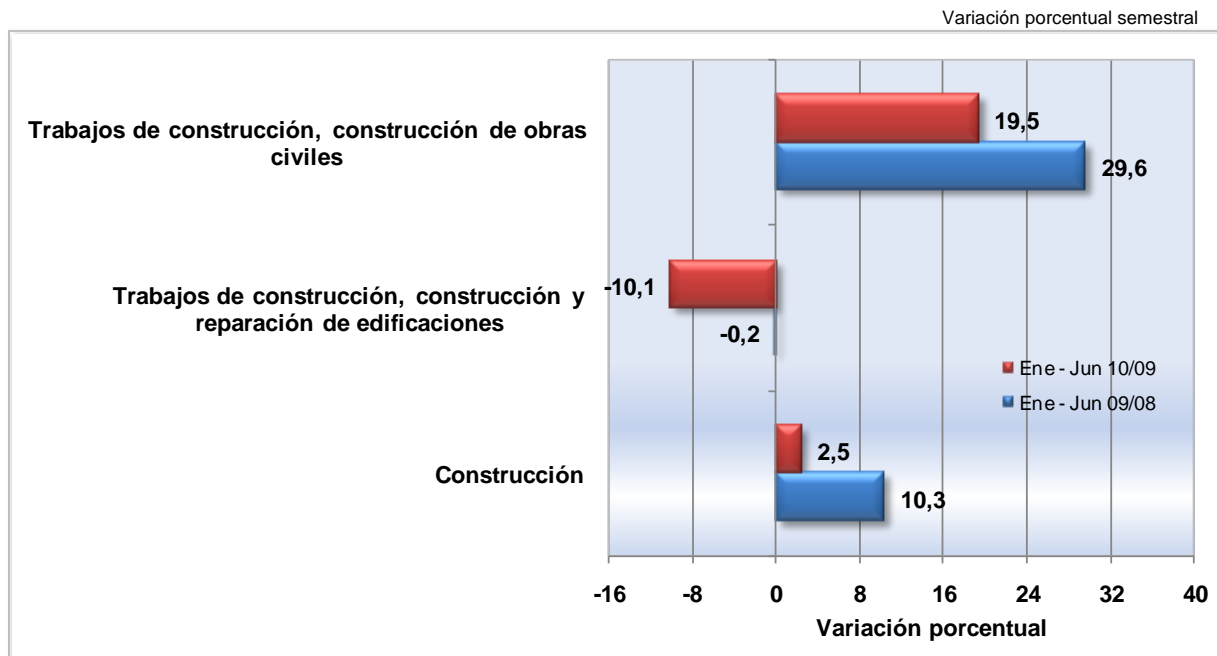

Fuente: DANE - Dirección de Síntesis y Cuentas Nacionales

2.6. COMERCIO, REPARACIÓN, RESTAURANTES Y HOTELES

2.6.1. Comportamiento trimestral

En el segundo trimestre de 2010, este sector presentó un aumento en 5,4%, explicado por el incremento en la producción de los servicios de comercio en 6,5%, de los servicios de reparación en 4,1% y de los servicios de hotelería y restaurantes en 3,3%; todos comparados con el mismo período del año 2009.



Gráfico 27
Comercio, mantenimiento, reparación
de vehículos, restaurantes y hoteles
2000 / I - 2010 / II

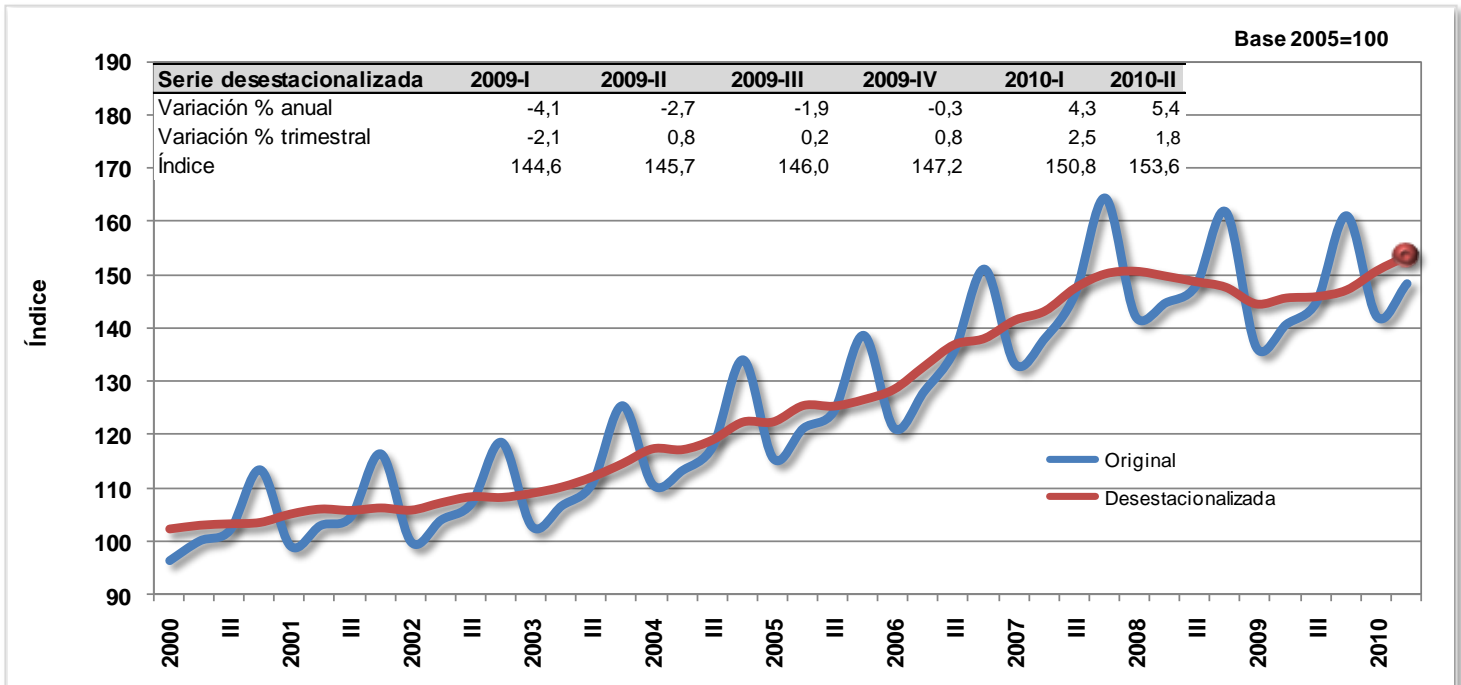

Fuente: DANE - Dirección de Síntesis y Cuentas Nacionales

Al comparar el sector con el trimestre inmediatamente anterior, el valor agregado creció en 1,8%. Este resultado obedeció al aumento de los servicios de comercio en 2,5%; de los servicios de mantenimiento y reparación en 1,2% y de los servicios hotelaría y restaurantes en 1,4%.

2.6.2. Comportamiento semestral

Al examinar el comportamiento del sector durante el primer semestre, se observó un aumento en 4,9% respecto al mismo período de 2009. Estos resultados se explican por el aumento de comercio en 5,1%, de los servicios de reparación en 3,7% y de los servicios de hotelaría y restaurantes en 4,5%.

Gráfico 28
Variación semestral
Comercio, reparación, restaurantes y hoteles
2010 / 2009 (Enero - Junio)

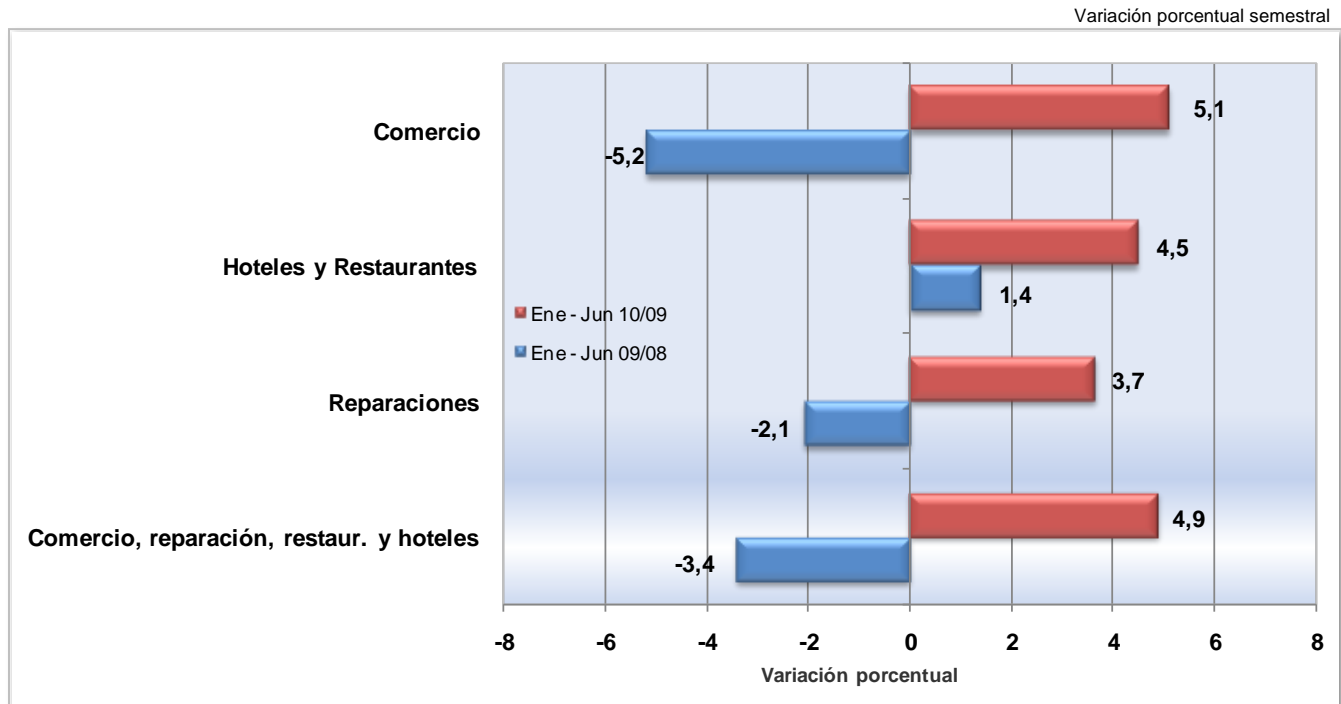

Fuente: DANE - Dirección de Síntesis y Cuentas Nacionales

2.7. TRANSPORTE, ALMACENAMIENTO Y COMUNICACIONES

2.7.1. Comportamiento trimestral

En el segundo trimestre de 2010, el valor agregado del sector transporte, almacenamiento y comunicaciones creció en 4,2% respecto al mismo periodo de 2009. Este comportamiento se explica por el crecimiento de los servicios de transporte terrestre en 7,6%, de los servicios de transporte por vía aérea en 5,5%, de los servicios de transporte complementarios y auxiliares en 2,5% y de los servicios de correos y telecomunicaciones en 1,2%.

El comportamiento en el transporte aéreo se debió al aumento en el movimiento tanto de pasajeros en 6,2%, como de carga en 2,4%.

Gráfico 29
Transporte aéreo de carga
2000 / I - 2010 / II

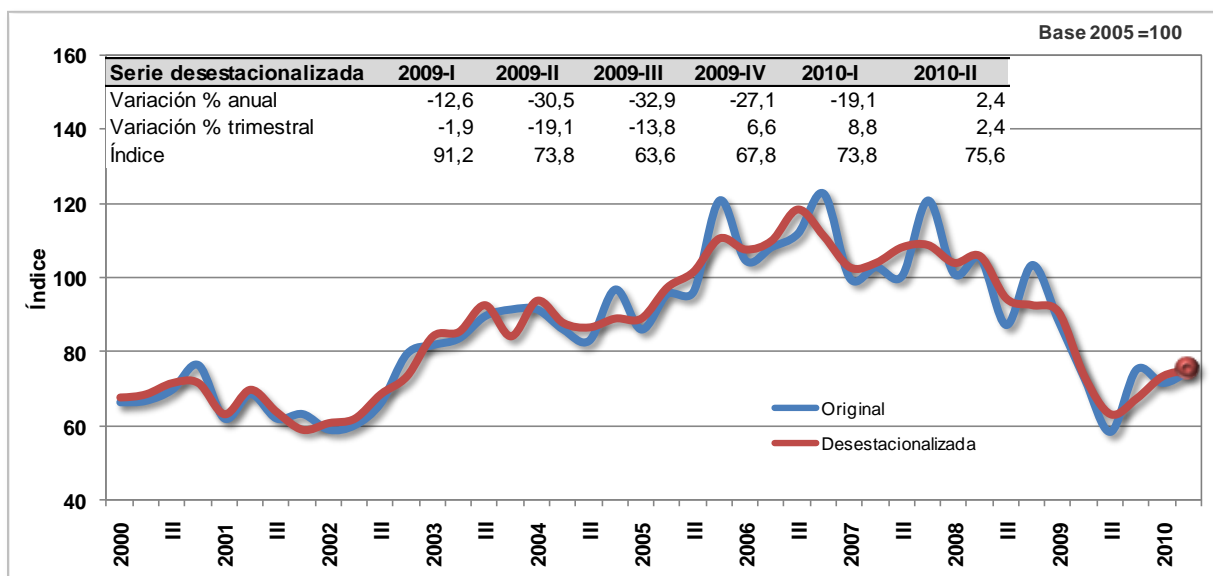

Fuente: DANE - Dirección de Síntesis y Cuentas Nacionales

Gráfico 30
Transporte aéreo de pasajeros
2000 / I - 2010 / II

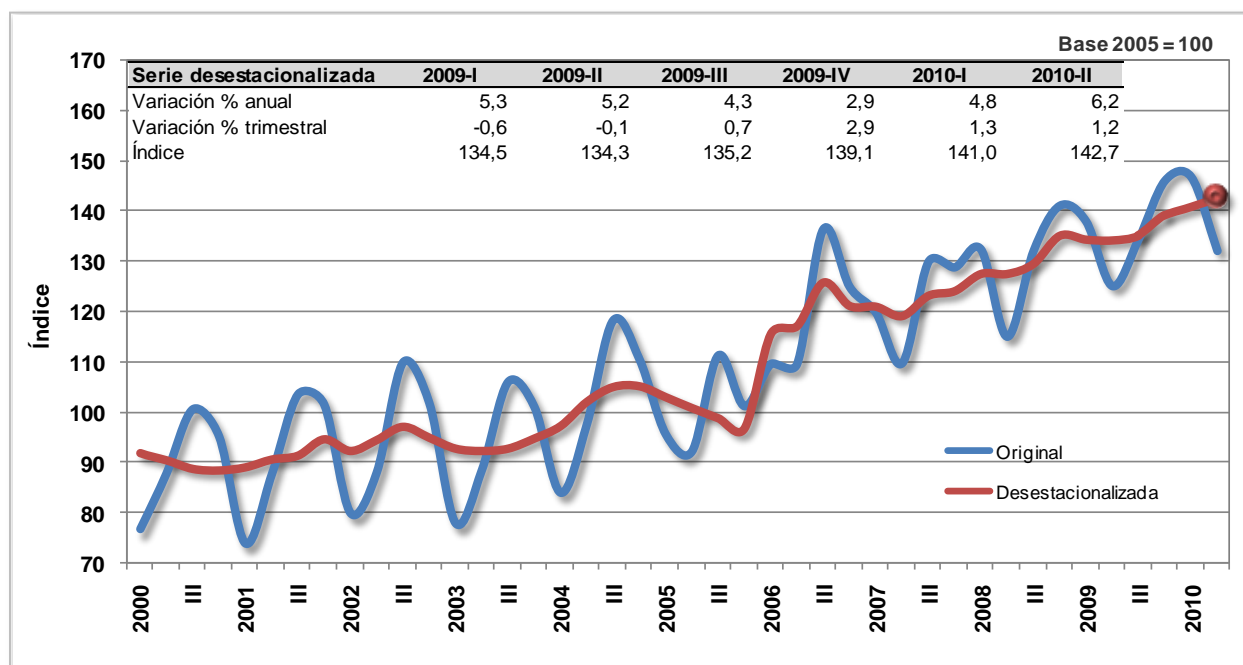

Fuente: DANE - Dirección de Síntesis y Cuentas Nacional

Respecto a la telefonía móvil celular, el número de abonados aumentó en 6,0%, al pasar de 40'276.901 en el segundo trimestre de 2009 a 42'682.645 en el segundo de 2010. (Ver Cuadro 19).

Cuadro 19
Telefonía móvil celular
Número de abonados
2009 / I - 2010 / II

Período	Número de abonados en servicio	Variación anual (%)	Variación trimestral (%)
2009 - I	40'808.775	14,5	-1,3
II	40'276.901	6,4	-1,3
III	40'392.281	3,4	0,3
IV	41'154.630	-0,5	1,9
2010 - I	41'954.588	2,8	1,9
II	42'682.645	6,0	1,7

Fuente: Ministerio de comunicaciones

Cuadro 20
Telefonía móvil celular
Usuarios Activados
2009 / I - 2010 / II

Período	No. de usuarios activados trimestre	Llamadas procesadas facturadas (miles)	Ingresos* millones de pesos	Variación anual (%)
2009 - I	4'130.692	13'408.848	72.231	1,0
II	3'594.342	13'849.655	71.323	-0,2
III	4'508.629	14'605.819	70.066	-1,6
IV	5'530.619	15'522.733	66.730	-12,1
2010 - I	5'139.189	15'407.613	69.327	-4,0
II	5'022.893	16'815.849	66.623	-6,6

Fuente: Ministerio de comunicaciones

* Ingresos correspondientes al 5% del total pagados al fondo de comunicaciones - Millones de pesos

Gráfico 31
Correos y telecomunicaciones
2000 / I - 2010 / II

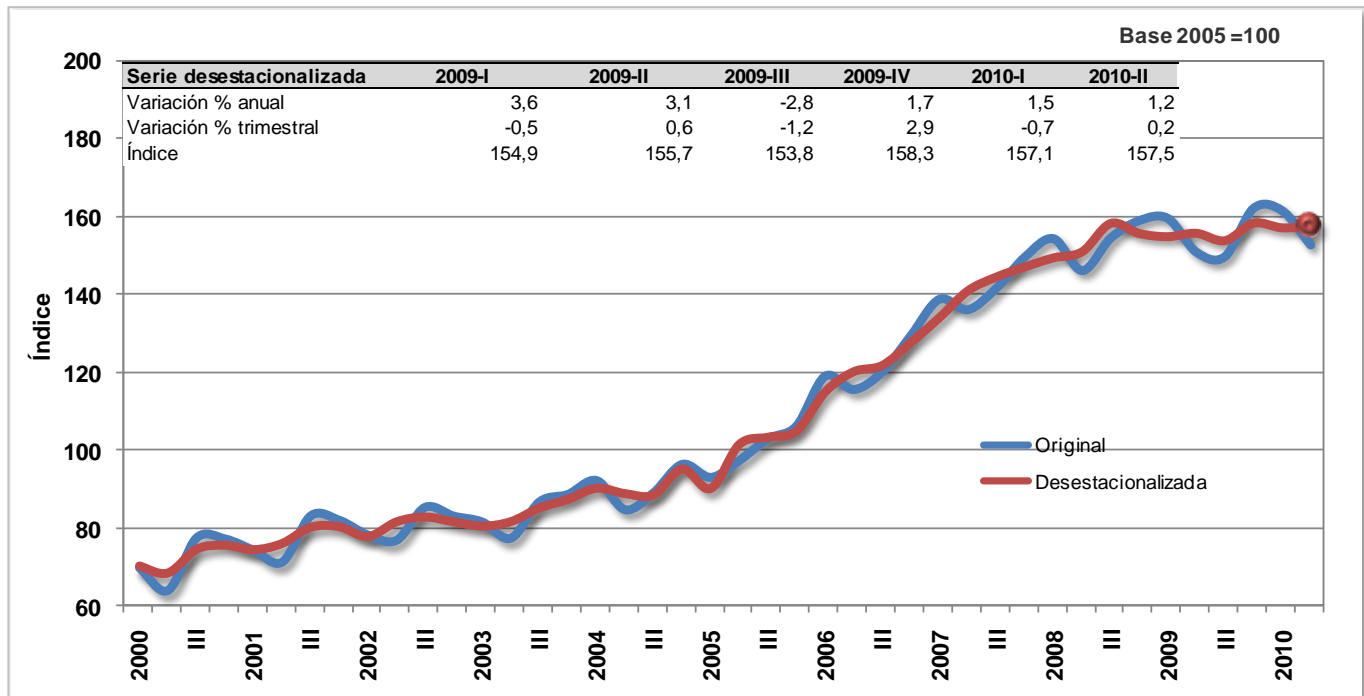

Fuente: DANE - Dirección de Síntesis y Cuentas Nacionales

Respecto al primer trimestre de 2010, el valor agregado del sector creció en 1,3%. Este incremento se explica por el aumento de los servicios de transporte terrestre en 2,1%, de los servicios de transporte aéreo en 0,5%, de los servicios complementarios y auxiliares al transporte en 2,8% y de los servicios de correo y telecomunicaciones en 0,2%.

2.7.2. Comportamiento semestral

Por su parte, el valor agregado del sector transporte, almacenamiento y comunicaciones mostró un aumento en 3,3%, comparado con el primer semestre del año 2009. Este comportamiento se explica por el crecimiento de los servicios de transporte terrestre en 6,1%, de los servicios de transporte aéreo en 3,8%, de las actividades complementarias y auxiliares al transporte en 0,2%, y de los servicios de correo y telecomunicaciones en 1,3%.

Gráfico 32
Variación semestral
Transporte, almacenamiento y comunicaciones
2010 / 2009 (Enero - Junio)

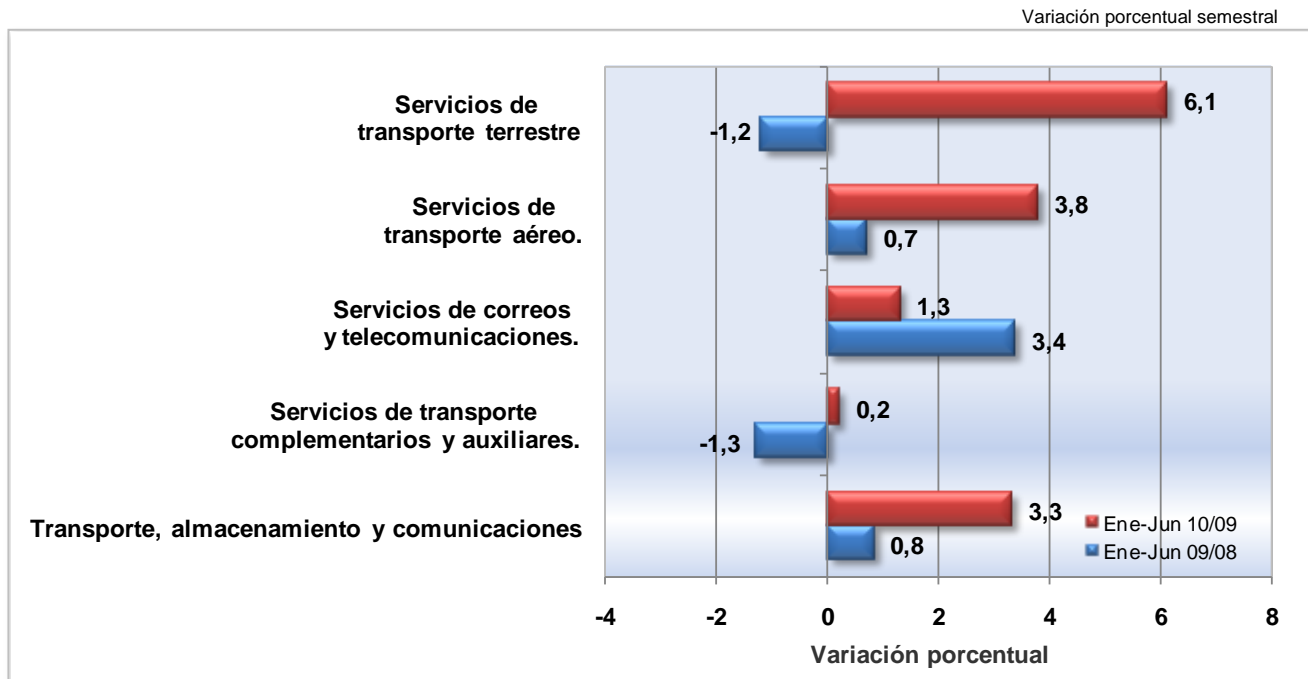

Fuente: DANE - Dirección de Síntesis y Cuentas Nacionales

2.8. ESTABLECIMIENTOS FINANCIEROS, SEGUROS, ACTIVIDADES INMOBILIARIAS Y SERVICIOS A LAS EMPRESAS

Al comparar el valor agregado sectorial del segundo trimestre de 2010 frente al mismo período del año anterior, se observó una variación positiva en 3,2%. Este resultado se explica por aumentos en la producción de los servicios de intermediación financiera en 0,5%, de los servicios inmobiliarios y alquiler de vivienda en 3,4% y de los servicios a las empresas en 5,5%.

Respecto al trimestre inmediatamente anterior, el valor agregado de este sector aumentó en 1,5%. Este resultado obedeció a los incrementos en la producción de los servicios de intermediación financiera en 1,7%, de los servicios inmobiliarios y alquiler de vivienda en 1,2% y de los servicios a las empresas en 1,4%.

2.8.1. Servicios de intermediación financiera y conexos

2.8.1.1. Comportamiento trimestral

Con relación al segundo trimestre de 2009, el valor agregado de los servicios de intermediación financiera, seguros y servicios conexos se incrementó en 0,5%. Esta variación es el resultado de incrementos en los servicios de intermediación financiera medidos indirectamente - SIFMI en 0,4%, de las comisiones y otros servicios de administración financiera en 16,1% y de los servicios de seguros en 0,4%; así como de la disminución de los servicios auxiliares de intermediación financiera en 15,9%.

Gráfico 33
Servicios de Intermediación Financiera
2000 / I - 2010 / II

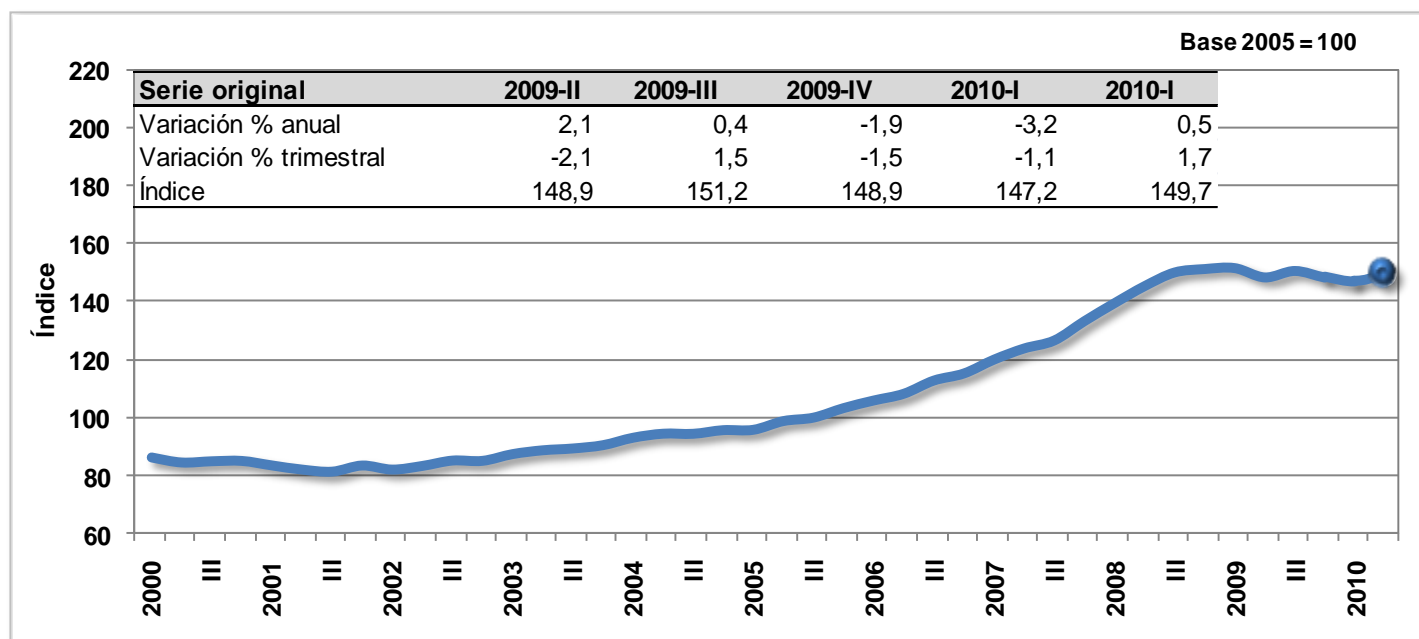

Fuente: DANE - Dirección de Síntesis y Cuentas Nacionales

Por su parte, el aumento en el valor agregado de los servicios de intermediación financiera, de seguros y servicios conexos en 1,7% durante el segundo trimestre de 2010 respecto al trimestre inmediatamente anterior, se explica por el aumento de los servicios de intermediación financiera medidos indirectamente - SIFMI en 1,3%, de las comisiones y otros servicios de administración financiera en 4,8% y de los servicios de seguros en 4,6%; así como también, por la reducción de los servicios auxiliares de intermediación financiera en 6,2%.

Al comparar la cartera bruta con el mismo trimestre de 2009, se registró un aumento en 2,0%, así como una disminución de la cartera vencida en 10,87%. (Ver gráfico 5).

Cuadro 21
Cartera total del sistema financiero
2009 / I - 2010 / II

Serie desestacionalizada

Periodo	Cartera bruta			Cartera vencida		
	Millones de pesos corrientes	Variación porcentual anual	Variación porcentual trimestral	Millones de pesos corrientes	Variación porcentual anual	Variación porcentual trimestral
2008 - I	116.558	22,54	4,15	4.523	71,32	24,93
II	122.157	20,56	3,86	4.752	59,45	5,06
III	128.660	19,28	5,19	5.249	56,50	10,46
IV	133.527	17,75	3,48	5.401	49,18	2,89
2009 - I	133.527	14,53	1,22	6.088	34,60	12,72
II	136.271	11,62	-1,54	6.239	31,28	2,47
III	134.421	4,48	1,04	6.040	15,07	-3,18
IV	136.381	2,01	1,31	5.615	3,96	-7,04
2010 - I	138.161	3,47	4,15	6.088	-0,01	8,42
II	138.999	2,00	0,61	5.560	-10,87	-8,66

Fuente: Banco de la República

Gráfico 34
Cartera Vencida
2000 / I - 2010 / II

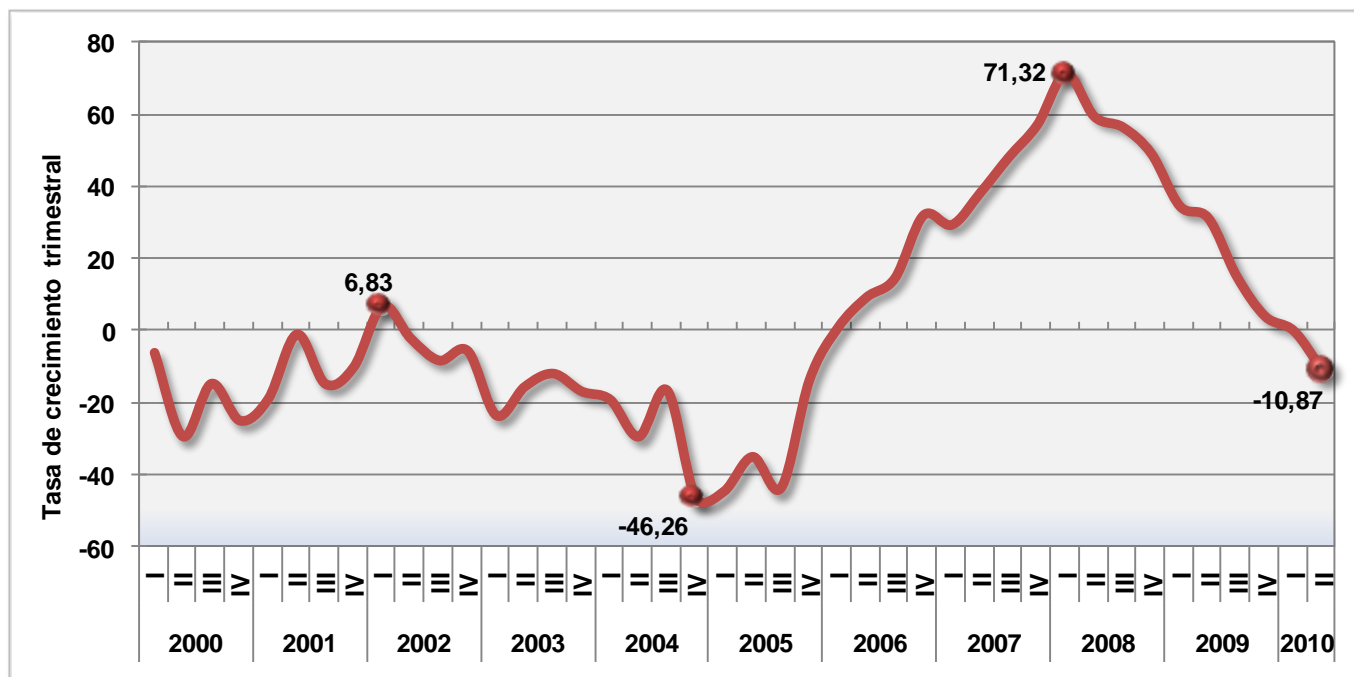

Fuente: Banco de la República

De otro lado, la DTF pasó de 3,93% en marzo de 2010 a 3,54% en junio de 2010, con una disminución de 0,39 puntos porcentuales en el trimestre.

Gráfico 35
DTF
2000 / I - 2010 / II

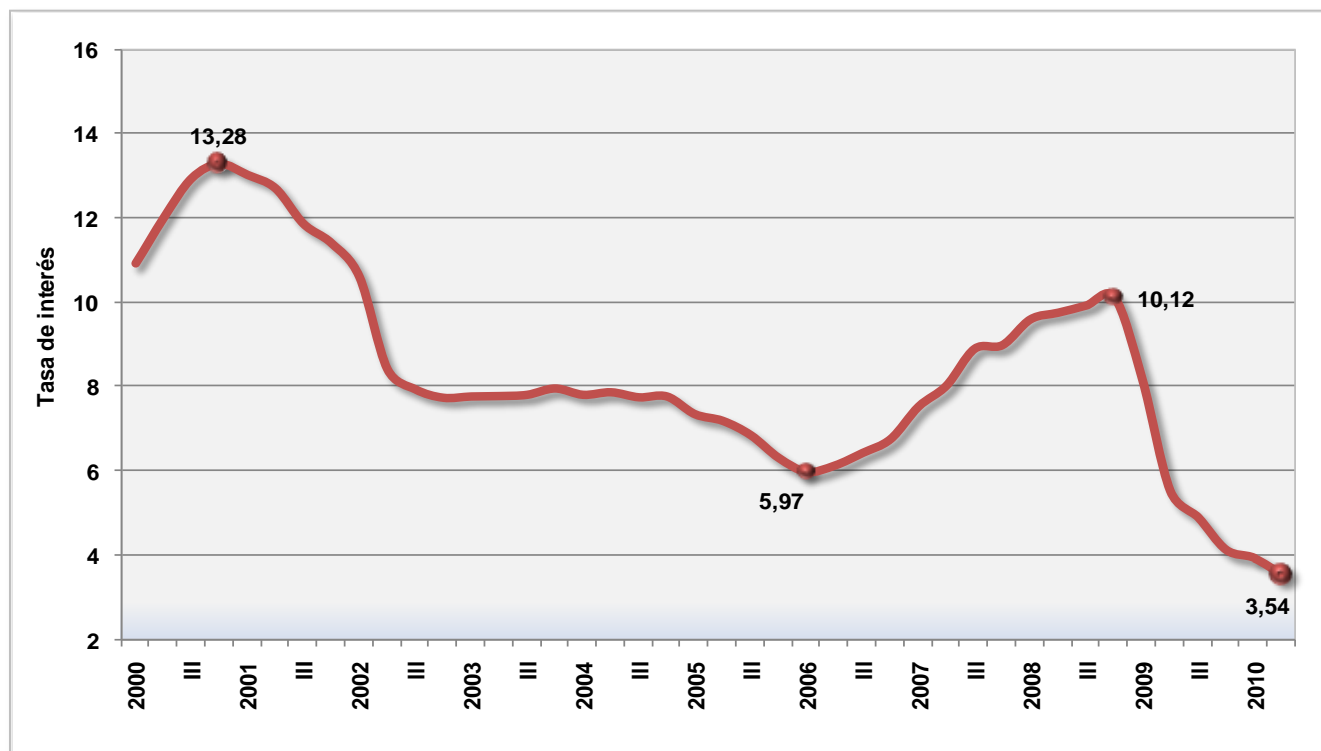

Fuente: Banco de la República

El margen de intermediación para este trimestre disminuyó en 0,11 puntos, al pasar de 5,90 en el primer trimestre de 2010 a 5,79 puntos en el segundo de 2010.

Cuadro 22
Margen de intermediación
2008 / I - 2010 / II

Trimestre	Tasa de colocación	Tasa de captación	Margen de intermediación
2008 - I	16,7	9,3	7,38
II	17,2	9,7	7,50
III	17,3	9,8	7,43
IV	17,5	10,1	7,43
2009 - I	15,6	8,1	7,56
II	13,4	6,3	7,07
III	11,7	5,0	6,63
IV	10,4	4,3	6,13
2010 - I	9,9	4,0	5,90
II	9,5	3,7	5,79

Fuente: Banco de la República

Gráfico 36
Margen de Intermediación Financiera
2000 / I - 2010/ II

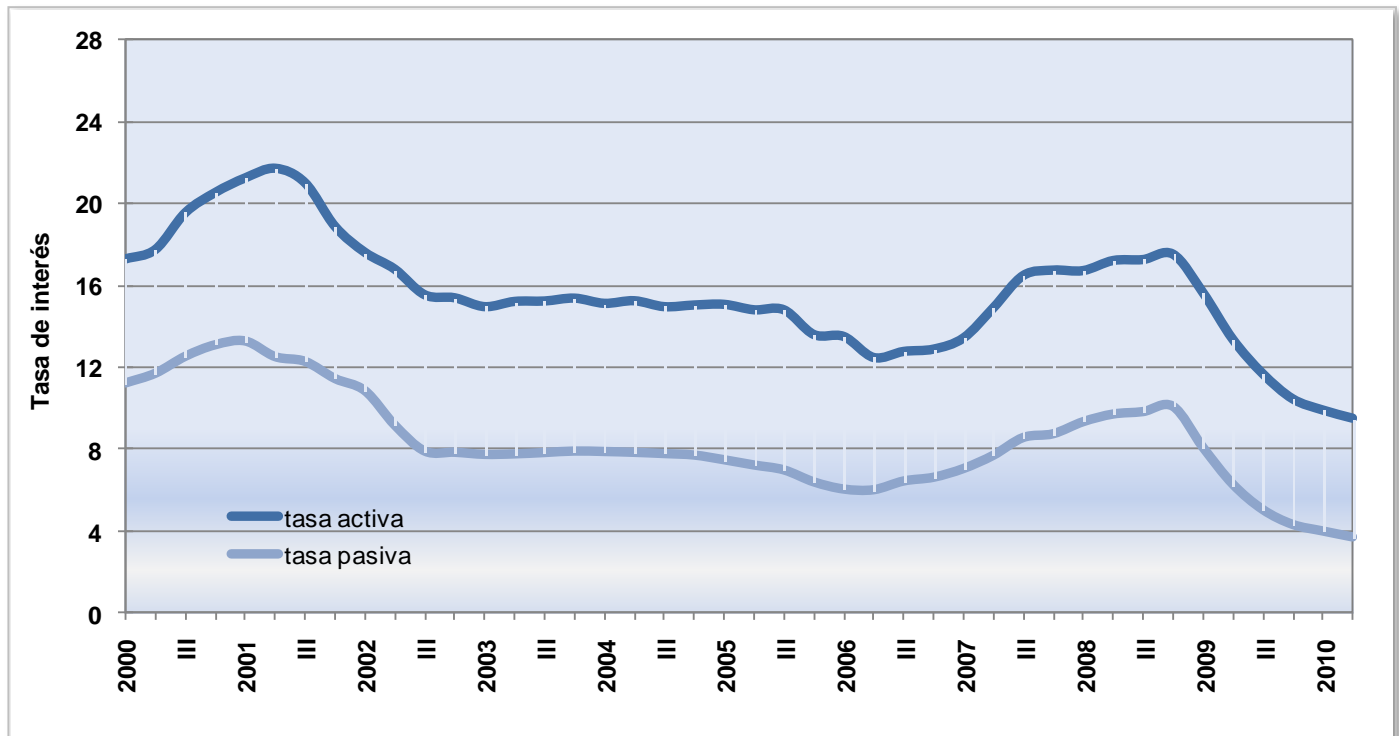

Fuente: Banco de la República

Las utilidades del sector financiero aumentaron, al pasar de \$2.684 miles de millones de pesos en junio de 2009 a \$3.050 miles de millones de pesos en junio de 2010. Por otra parte, las provisiones pasaron de \$5.206 miles de millones de pesos en junio de 2009 a \$4.074 miles de millones de pesos en junio de 2010.

Cuadro 23
Utilidades y provisiones del sector financiero
Jun. / 2009 - Jun. / 2010

Entidad	Utilidad		Provisiones	
	Jun. - 2009	Jun. - 2010	Jun. - 2009	Jun. - 2010
Bancos	1.354	2.536	4.530	3.498
Corporaciones Financieras	144	339	9	95
Compañías de financiamiento comercial	87	175	668	481
Total	2.684	3.050	5.206	4.074

Fuente: Superintendencia Bancaria

2.8.1.2. Comportamiento semestral

Al analizar el primer semestre de 2010 frente al mismo período del año anterior, el valor agregado sectorial presentó una variación positiva en 2,5%. Este resultado se explica por aumentos en la producción de los servicios inmobiliarios y alquiler de vivienda en 3,2% y de los servicios a las empresas en 5,5%, frente a la disminución de los servicios de intermediación financiera, seguros y servicios conexos en 1,4%.

Al comparar el primer semestre de 2010 respecto al mismo periodo de 2009, el valor agregado de los servicios de intermediación financiera, seguros y servicios conexos disminuyó en 1,4%. Esta variación es el resultado de la disminución de los servicios auxiliares de intermediación financiera en 12,9%, así como de los incrementos de las comisiones y otros servicios de administración financiera en 0,3% y de los servicios de seguros en 0,6%. Por su parte, permanecieron constantes los servicios de intermediación financiera medidos indirectamente - SIFMI (0,0%).

Gráfico 37
Variación semestral
Servicios de Intermediación Financiera y Servicios Conexos
2010 / 2009 (Enero - Junio)

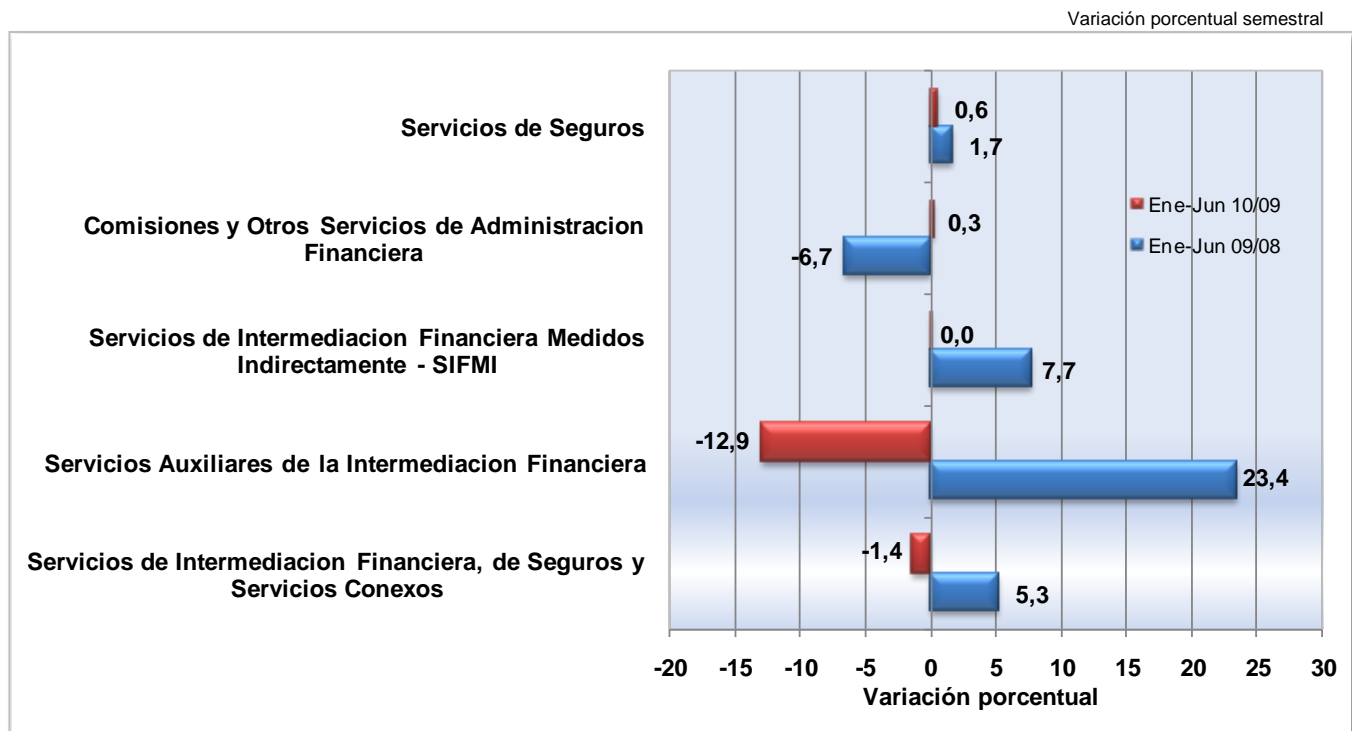

Fuente: DANE - Dirección de Síntesis y Cuentas Nacionales

2.8.2. Servicios inmobiliarios y de alquiler de vivienda

2.8.2.1. Comportamiento trimestral

Durante el segundo trimestre de 2010, el sector de servicios inmobiliarios y alquiler de vivienda presentó un crecimiento en 3,4%, al compararlo con el mismo trimestre del año 2009. Este comportamiento se explica por el incremento en la producción de los servicios de alquiler de bienes raíces residenciales en 3,4%, de los servicios de bienes raíces no residenciales en 3,2%; así mismo, por el crecimiento de los servicios inmobiliarios a comisión en 4,8%.

Al compararlo con el primer trimestre de 2010, el sector registró un crecimiento en 1,2%, explicado por el incremento en la producción de los servicios de alquiler de bienes raíces residenciales en 1,0%, de los servicios de alquiler de bienes raíces no residenciales en 1,1% y de los servicios inmobiliarios a comisión o por contrato en 9,8%.

2.8.2.2. Comportamiento semestral

En el primer semestre de 2010, este sector presentó crecimiento en 3,2% debido al crecimiento de los servicios de alquiler de bienes raíces residenciales en 3,4%, de los servicios de alquiler de bienes raíces no residenciales en 3,4% y de los servicios inmobiliarios a comisión en 1,6%.

Gráfico 38
Variación semestral
Servicios Inmobiliarios y Alquiler de Vivienda
2010 / 2009 (Enero - Junio)

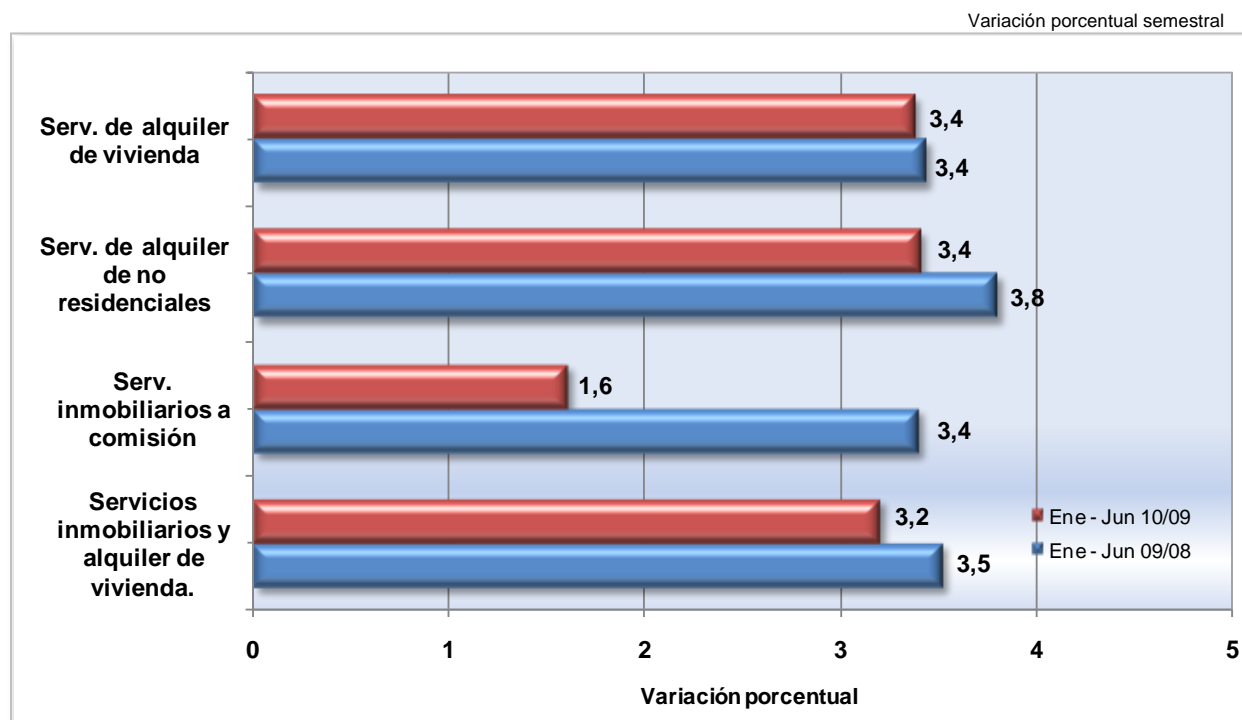

Fuente: DANE - Dirección de Síntesis y Cuentas Nacionales

2.8.3. Servicios prestados a las empresas

2.8.3.1. Comportamiento trimestral

Durante el segundo trimestre de 2010, los servicios a las empresas presentaron un crecimiento en 5,5% al compararlos con el mismo periodo del año 2009. Frente al trimestre inmediatamente anterior, la actividad de servicios a las empresas registró un aumento en 1,4%.

Gráfico 39
Servicios a las Empresas
2000 / I - 2010 / II

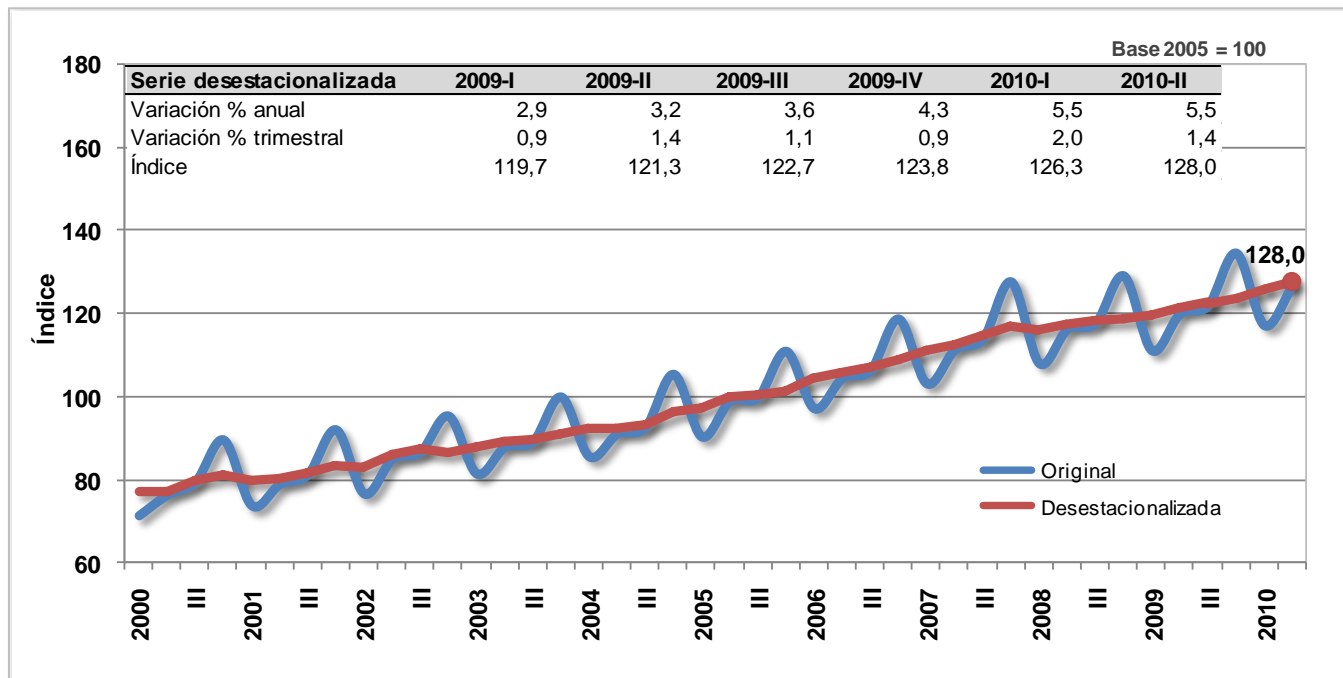

Fuente: DANE - Dirección de Síntesis y Cuentas Nacionales

2.8.3.2. Comportamiento semestral

Durante el primer semestre de 2010, el resultado acumulado del sector respecto al año 2009 presentó incremento en 5,5%, tal como se observa en el siguiente gráfico:

Cuadro 40
Variación semestral
Servicios prestados a las empresas,
2010 / 2009 (Enero - Junio)

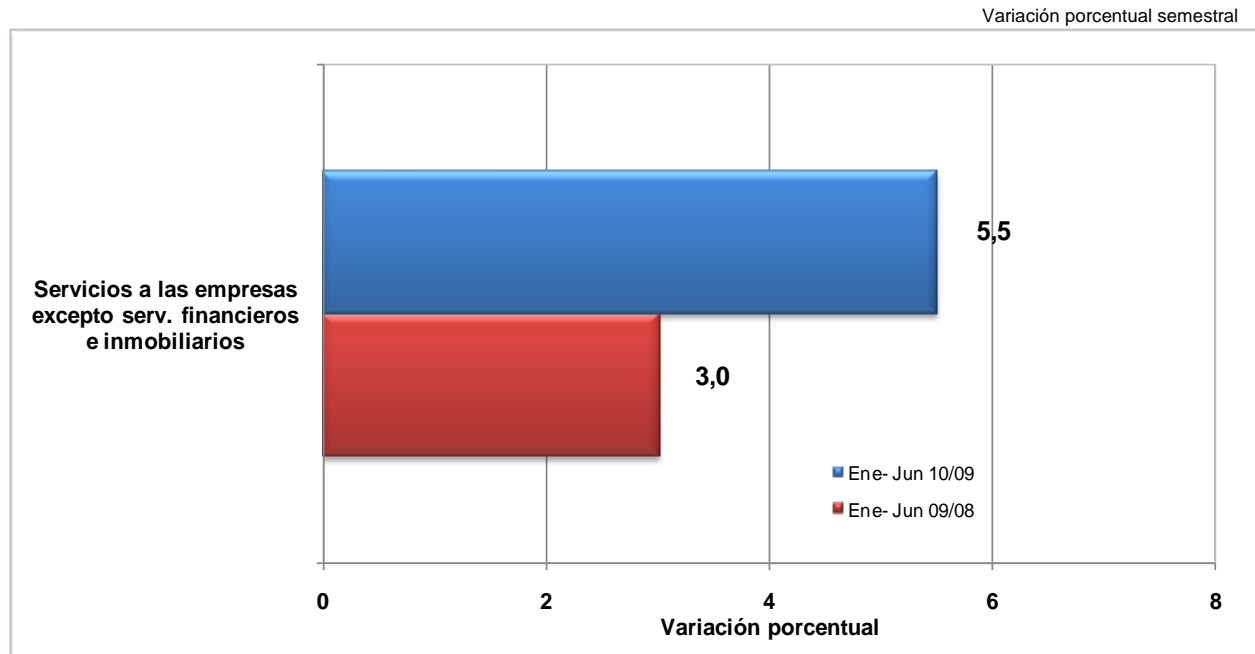

Fuente: DANE - Dirección de Síntesis y Cuentas Nacionales

2.9. ACTIVIDADES DE SERVICIOS SOCIALES, COMUNALES Y PERSONALES

2.9.1. Comportamiento trimestral

El valor agregado del sector que agrupa las actividades de servicios sociales, comunales y personales creció en 3,7% frente al mismo trimestre del año anterior; y un aumento en 0,3%, respecto al primer trimestre de 2010.

Gráfico 41
Servicios sociales, comunales y personales
2000 / I - 2010 / II

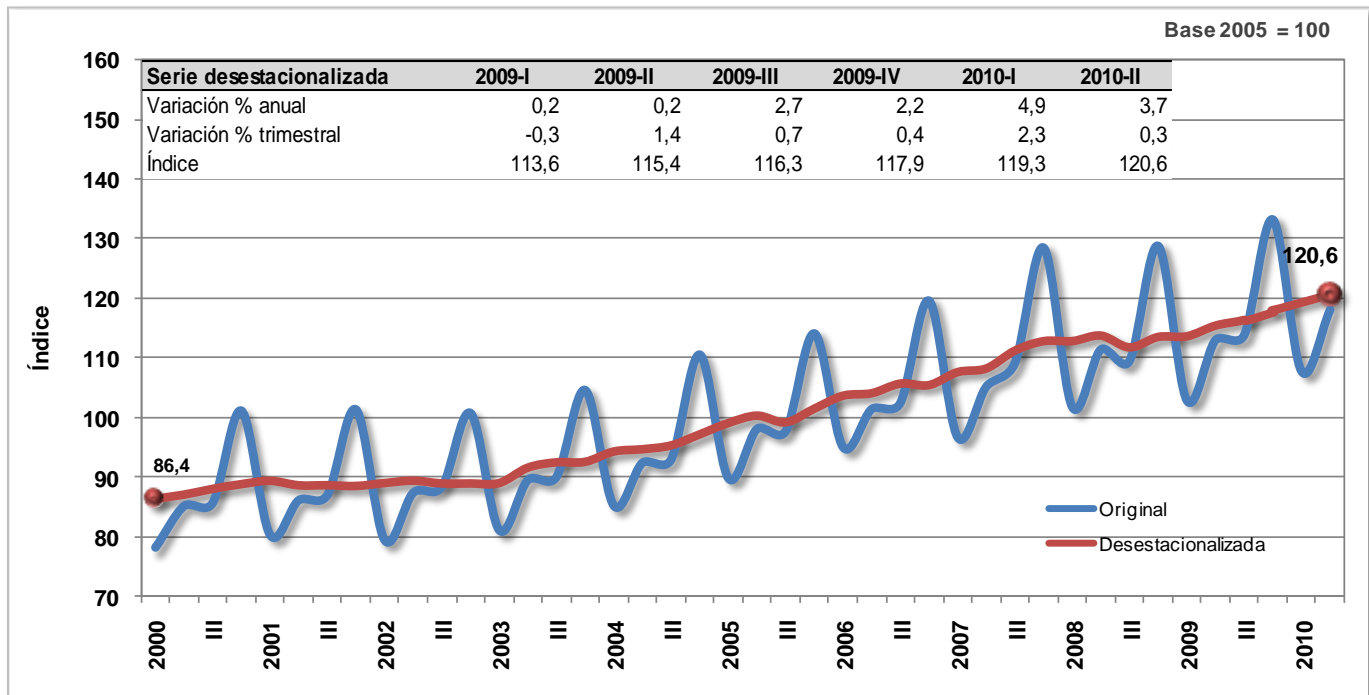

Fuente: DANE - Dirección de Síntesis y Cuentas Nacionales

Con relación al segundo trimestre de 2009, los servicios sociales, comunales y personales crecieron en 3,7% como resultado de los siguientes comportamientos: un incremento en los servicios de administración pública y defensa, de seguridad social de afiliación obligatoria y de educación de no mercado en 4,0%; en los servicios de enseñanza en 1,6%; en los servicios sociales (asistencia social) y de salud en 7,2,%; y en los servicios de asociaciones y esparcimiento, culturales, deportivos y otros servicios en 2,3%; igualmente, por el descenso en el valor agregado de los servicios domésticos en 1,3%.

Respecto al trimestre inmediatamente anterior, el sector creció en 0,3%. Este comportamiento se explica por el crecimiento de los servicios de enseñanza en 0,3%; de los servicios sociales (asistencia social) y de salud en 0,4%; y de los servicios domésticos en 1,9%. Igualmente, por la disminución de los servicios de administración pública y defensa, de seguridad social de afiliación obligatoria y de educación de no mercado en 0,3%. Por su parte, los servicios de asociaciones y esparcimiento, culturales, deportivos y otros servicios no presentaron variación.

2.9.2. Comportamiento semestral

En el período acumulado entre enero y junio de 2010, los servicios sociales, comunales y personales crecieron en 4,3%, comparados con el mismo período del año anterior.

Durante este período se observaron los siguientes resultados: un incremento en los servicios de administración pública y defensa, de seguridad social de afiliación obligatoria y de educación de no mercado en 4,6%; en los servicios sociales y de salud de mercado en 6,6%; en los servicios de enseñanza de mercado en 1,6% y en los servicios de asociaciones y esparcimiento de mercado en 4,7%; en tanto, se registró disminución en la producción de los servicios domésticos en 2,4%.

Gráfico 42
Variación semestral
Servicios sociales comunales y personales,
2010 / 2009 (Enero - Junio)

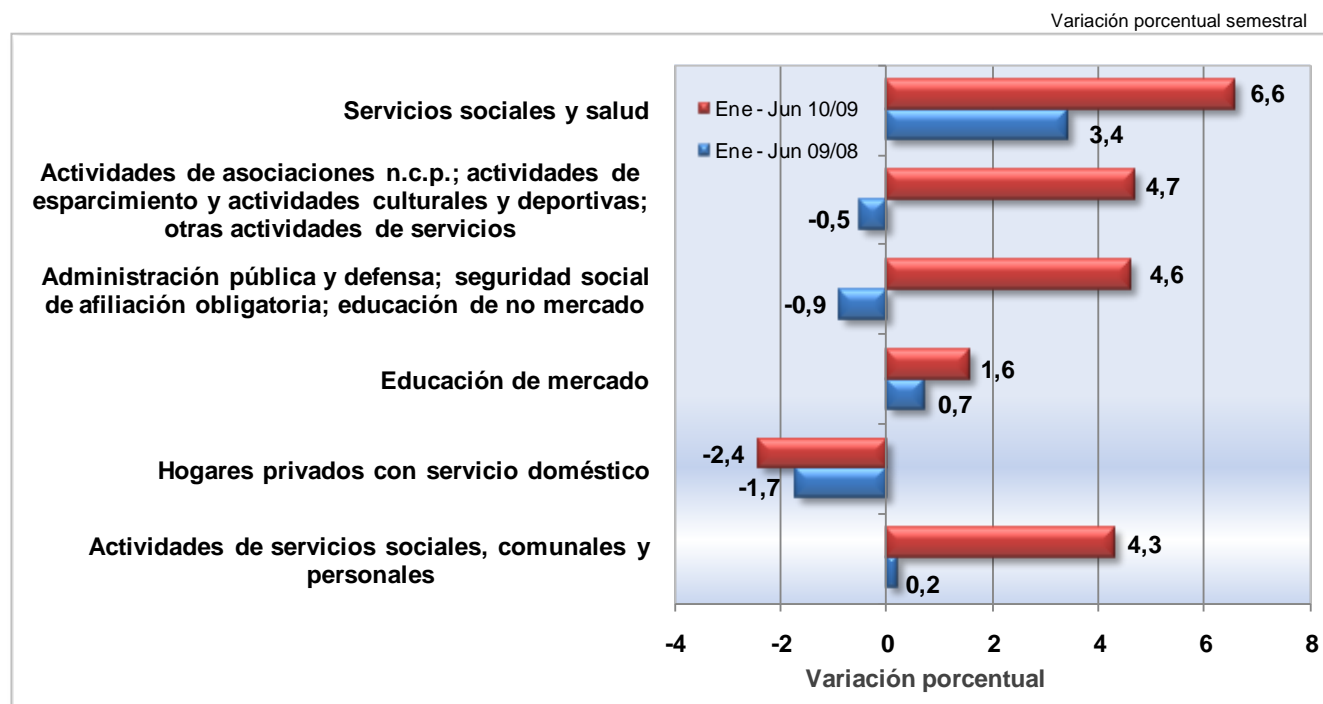

Fuente: DANE - Dirección de Síntesis y Cuentas Nacionales

3. COMPORTAMIENTO DEL PIB DESDE EL LADO DE LA DEMANDA

3.1. CONSUMO FINAL

3.1.1. Comportamiento trimestral

Durante el segundo trimestre de 2010, el consumo final registró una variación en 3,8% respecto al mismo periodo del año anterior. Esta variación se descompone en el crecimiento del consumo final del gobierno en 5,9% y del consumo final de los hogares en 3,9%.

Por su parte, la variación del consumo final con relación al trimestre inmediatamente anterior fue de 1,2%. Este comportamiento se descompone en las siguientes variaciones: consumo del gobierno en 1,4% y consumo de los hogares en 1,3%.

Gráfico 43
Consumo final
2000 / I - 2010 / II

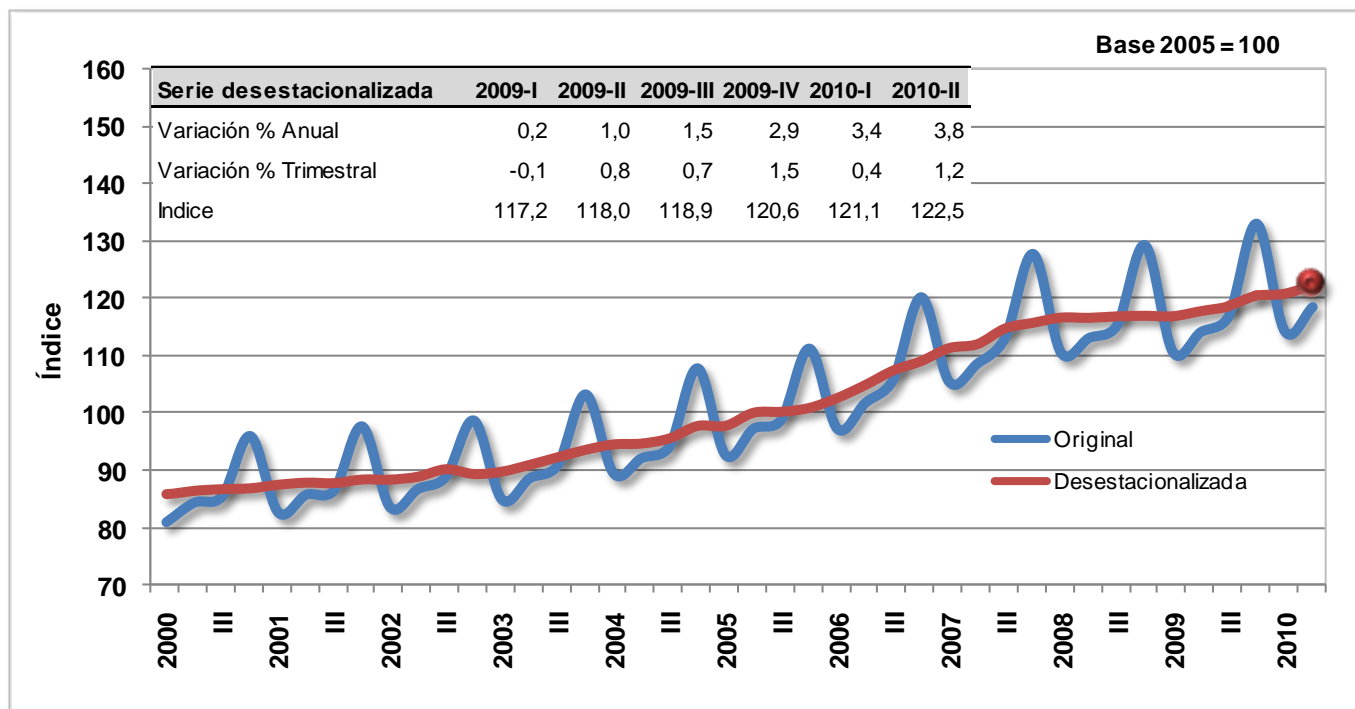

Fuente: DANE - Dirección de Síntesis y Cuentas Nacionales

3.1.2. Comportamiento semestral

Al comparar el primer semestre de 2010 con el mismo periodo de 2009, el consumo final aumentó en 3,6%. Este comportamiento se explica por el aumento en el consumo final de los hogares en 3,6%, y por el aumento en el consumo de gobierno en 6,1%.

3.1.1. Consumo final interno de los hogares por finalidad

3.1.1.1. Comportamiento trimestral

Como se observa en el Cuadro 24, el comportamiento del consumo final interno de los hogares presentó una variación en 3,8% en relación con el segundo trimestre del año anterior. Por finalidad del gasto, registró aumento el consumo final de las siguientes agrupaciones: alimentos y bebidas no alcohólicas en 1,0%; bebidas alcohólicas, tabaco y estupefacientes en 0,6%; prendas de vestir y calzado en 9,7%; alojamiento electricidad, agua, gas y otros combustibles en 3,3%; muebles, artículos para el hogar y para la conservación ordinaria del hogar en 4,0%; salud en 4,3%; transporte en 3,6%; recreación y cultura en 8,6%; educación en 2,0%; restaurantes y hoteles en 2,8% y bienes y servicios diversos en 2,8%. De otro lado, la agrupación de comunicaciones presentó variación negativa en 0,2%.

Cuadro 24
Consumo final interno de los hogares por finalidad
2010 - Segundo trimestre

Grupos de productos	Variación porcentual	
	2010 - II / 2009 - II	2010 - II / 2010 - I
Alimentos y bebidas no alcohólicas	1,0	0,6
Bebidas alcohólicas tabaco y estupefacientes	0,6	-1,5
Prendas de vestir y calzado	9,7	3,5
Alojamiento, electricidad, agua, gas y otros combustibles	3,6	0,9
Muebles, artículos para el hogar y para la conservación ordinaria del hogar	4,0	1,0
Salud	4,3	0,2
Transporte	3,6	1,2
Comunicaciones	-0,1	-0,3
Recreación y cultura	8,6	4,2
Educación	2,0	0,4
Restaurantes y hoteles	2,8	2,5
Bienes y servicios diversos	2,8	1,7
Total	3,8	1,3

Fuente: DANE - Dirección de Síntesis y Cuentas Nacionales

El comportamiento del consumo final interno de los hogares por finalidad registró un crecimiento en 1,3% con relación al trimestre inmediatamente anterior. Por finalidad del gasto, presentó variación positiva el consumo de las siguientes agrupaciones: alimentos y bebidas no alcohólicas en 0,6%; prendas de vestir y calzado en 3,5%; alojamiento, electricidad, agua, gas y otros combustibles en 0,9%; muebles, artículos para el hogar y para la conservación ordinaria del hogar en 1,0%; salud 0,2%; transporte en 1,2%; recreación y cultura en 4,2%; educación en 0,4% y restaurantes y hoteles en 2,5%. De forma contraria, se presentó variación negativa en las agrupaciones de bebidas alcohólicas, tabaco y estupefacientes en 1,5% y de comunicaciones en 0,3%.

3.1.1.2. Comportamiento semestral

El consumo final interno de los hogares durante el primer semestre de 2010 presentó una variación en 3,6%, comparado con el mismo periodo del año anterior. Este comportamiento se explica por el incremento en el consumo de alimentos y bebidas no alcohólicas en 0,6%; de bebidas alcohólicas, tabaco y estupefacientes en 3,3%; de prendas de vestir en 8,4%; de alojamiento, electricidad, agua, gas y otros combustibles en 3,4%; de muebles, artículos para el hogar y para la conservación ordinaria del hogar en 3,6%; de salud en 4,0%; de transporte en 3,1%; de recreación y cultura en 8,1%; de educación en 2,0%; de restaurantes y hoteles en 3,1%; de bienes y servicios diversos en 2,2%. Así como por la disminución de la agrupación de comunicaciones en 0,4%.

3.1.2. Consumo final interno de los hogares por grado de durabilidad

3.1.2.1. Comportamiento trimestral

Según el grado de durabilidad, la variación anual en el consumo final de los hogares en el segundo trimestre de 2010 fue de 3,8%, explicada por el aumento en todos los grupos, así: servicios en 3,0%; bienes no durables en 1,6%; bienes semidurables en 10,7% y bienes durables en 19,4%.

Respecto al trimestre inmediatamente anterior, la variación en 3,3% obedeció a las siguientes variaciones: servicios en 1,0%; bienes no durables en 0,3%, bienes semidurables en 3,5% y bienes durables en 8,4%.

Gráfico 44
Consumo final de bienes durables
2000 / I - 2010 / II

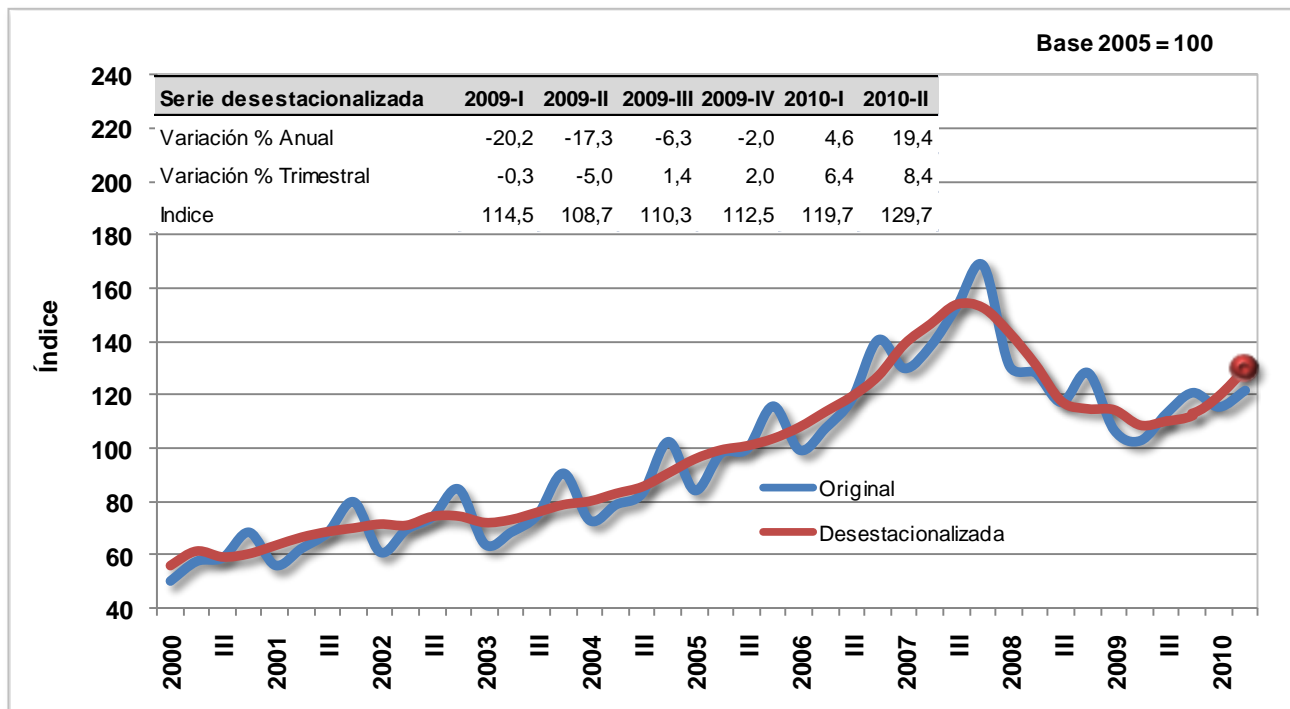

Fuente: DANE - Dirección de Síntesis y Cuentas Nacionales

Gráfico 45
Consumo final de bienes semidurables
2000 / I - 2010 / II

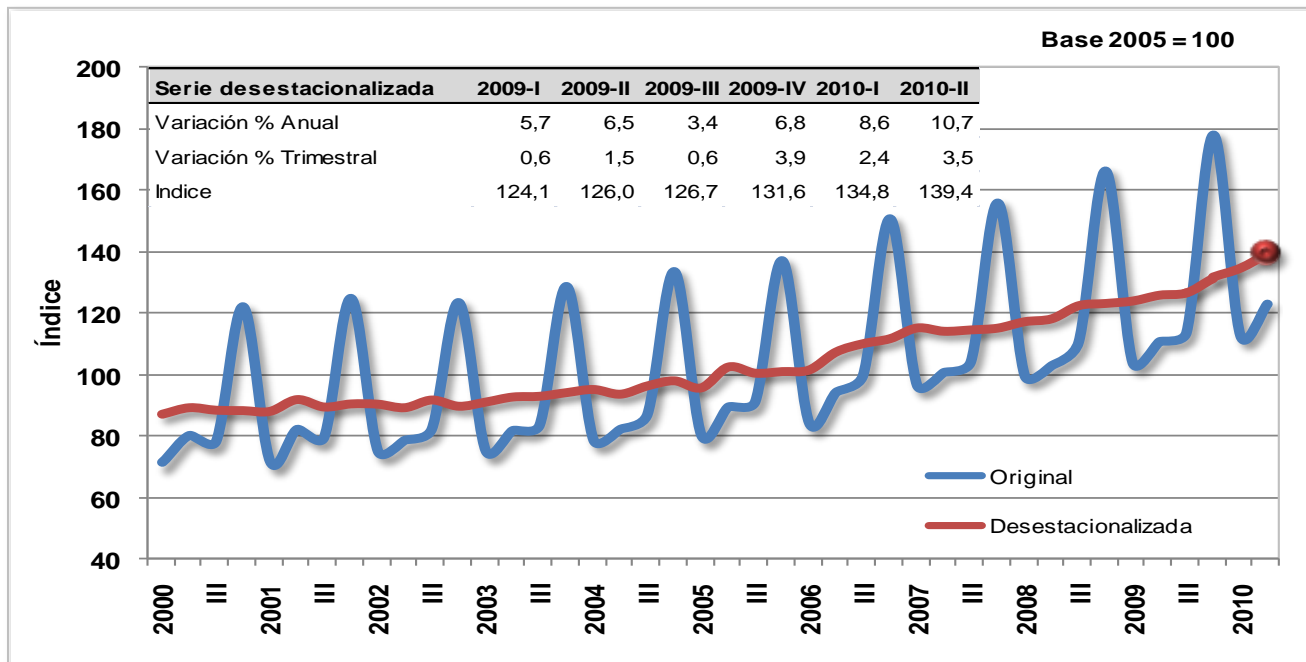

Fuente: DANE - Dirección de Síntesis y Cuentas Nacionales

Gráfico 46
Consumo final de servicios
2000 / I - 2010 / II

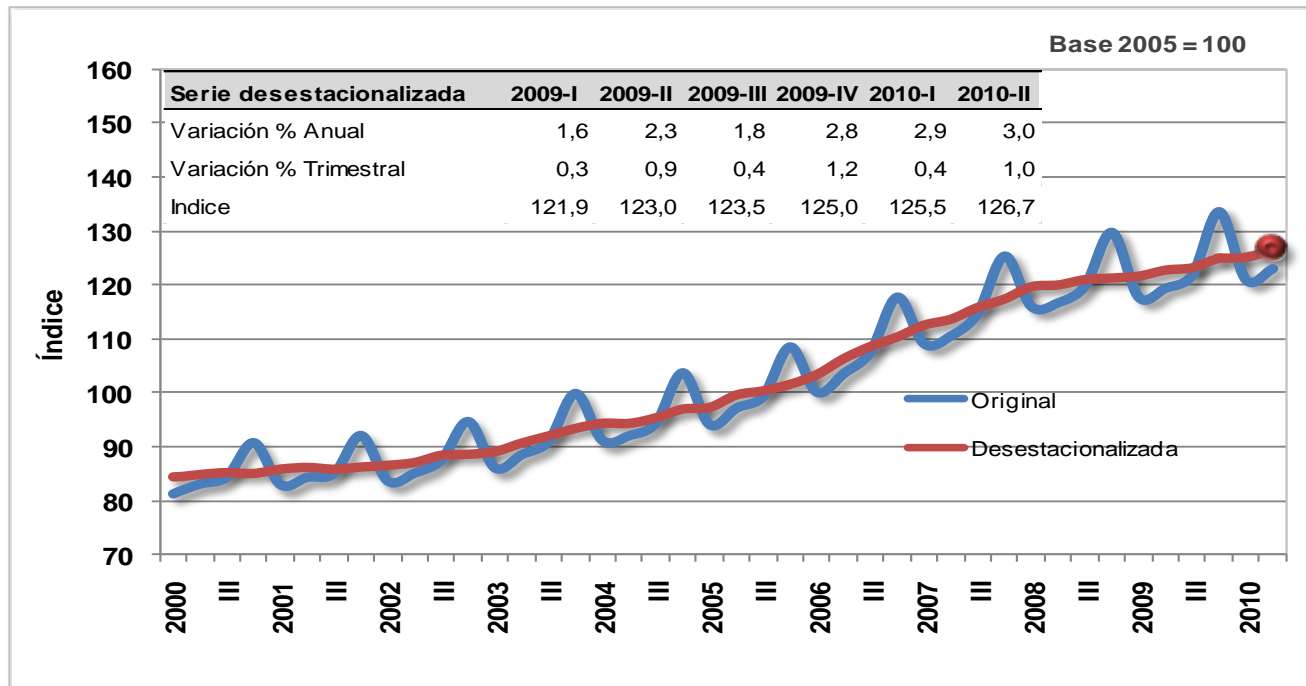

Fuente: DANE - Dirección de Síntesis y Cuentas Nacionales

Gráfico 47
Consumo final de bienes no durables
2000 / I - 2010 / II

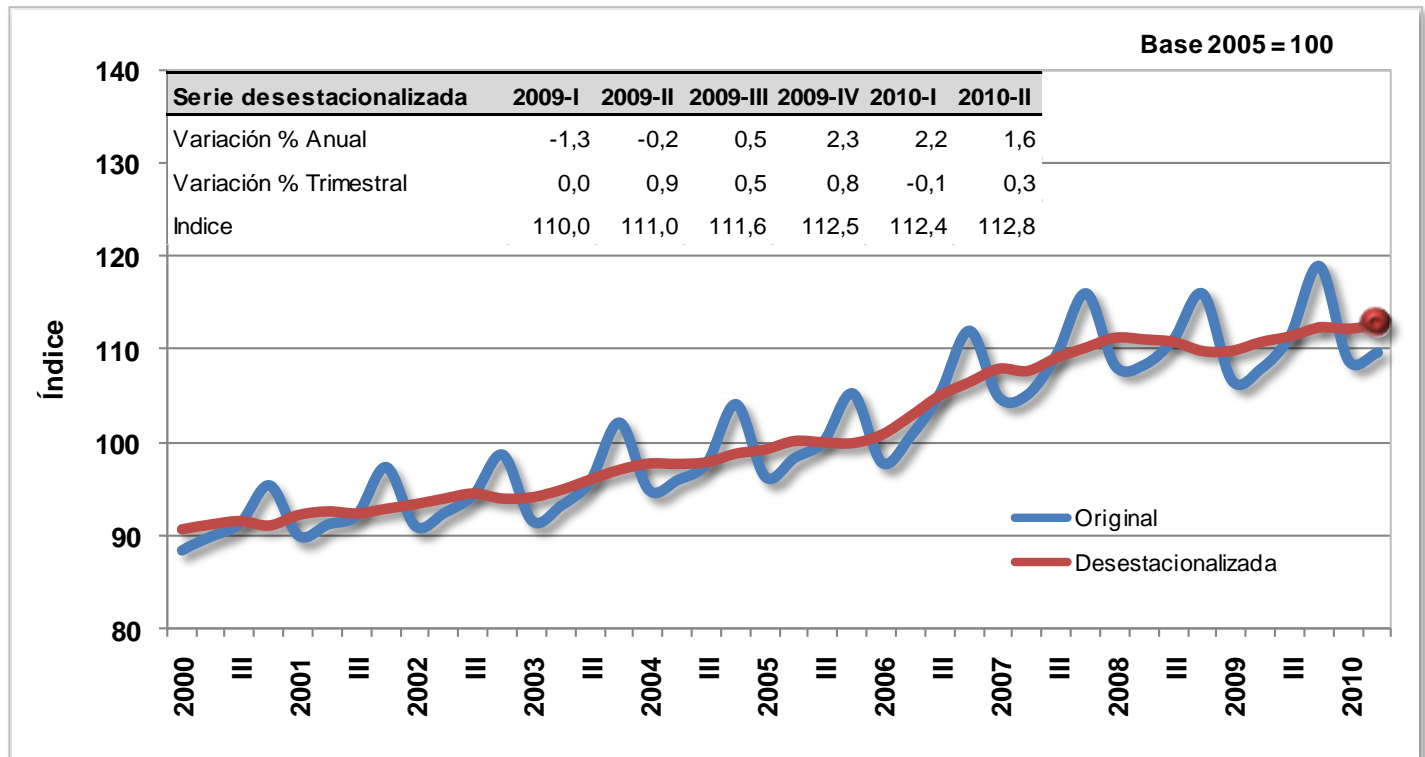

Fuente: DANE - Dirección de Síntesis y Cuentas Nacionales

3.2. FORMACIÓN BRUTA DE CAPITAL FIJO

3.2.1. Comportamiento trimestral

En el periodo comprendido entre abril y junio de 2010, la formación bruta de capital fijo aumentó en 3,4% respecto al mismo periodo del año anterior.

Este comportamiento se explica por variaciones positivas en maquinaria y equipo en 17,8%, equipo de transporte en 17,5%; servicios en 4,0% y obras civiles en 6,1%. De manera contraria, se presentó un descenso en la formación bruta de capital fijo de las actividades de construcción y edificaciones en 16,5% y del sector agropecuario, silvicultura, caza y pesca en 1,6%, todas comparadas con el mismo trimestre de 2009.

Gráfico 48
Formación bruta de capital fijo
2000 / I - 2010 / II

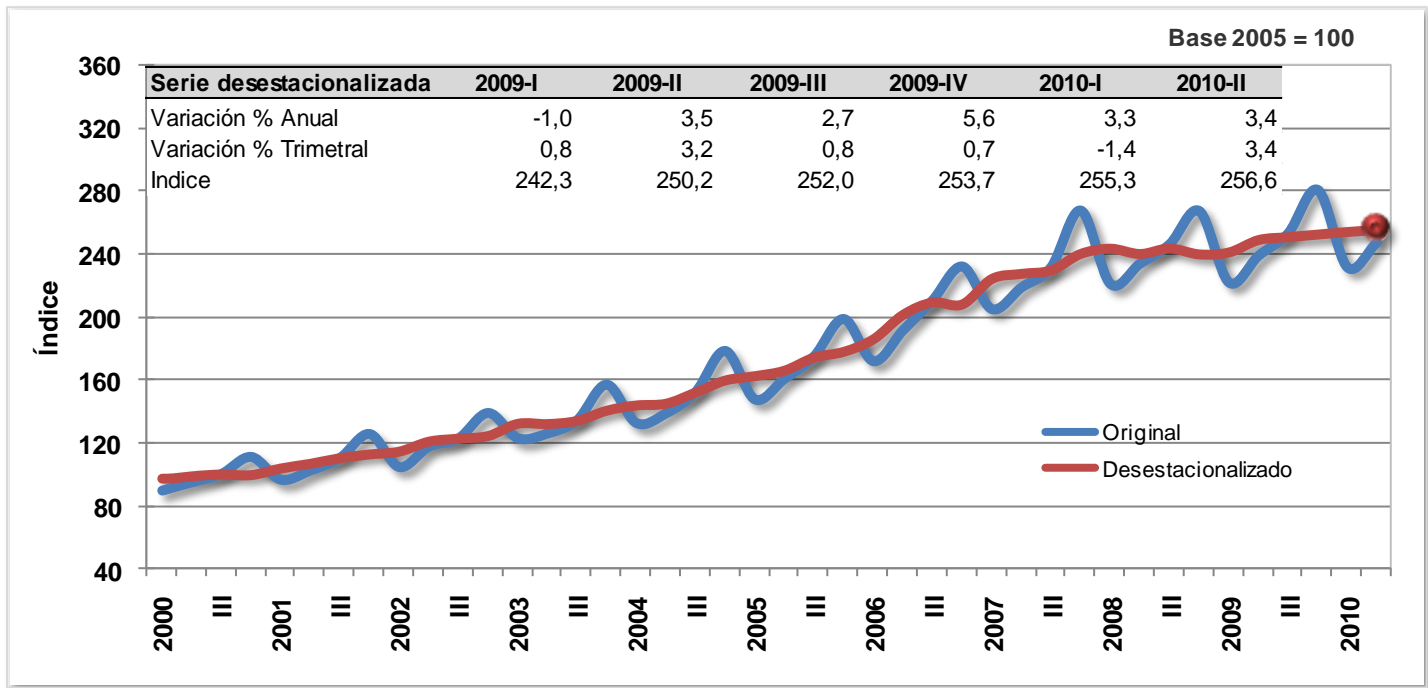

Fuente: DANE - Dirección de Síntesis y Cuentas Nacionales

3.2.2. Comportamiento semestral

Durante el primer semestre de 2010, la formación bruta de capital fijo creció en 3,3%. Por sectores, aquellos que presentaron variaciones positivas respecto al mismo periodo del año anterior fueron: obras civiles en 18,4%, equipo de transporte en 12,4%, maquinaria y equipo en 5,5% y servicios en 5,0%; por su parte, registraron descenso los sectores de construcción y edificaciones en 10,5% y de agropecuario, silvicultura, caza y pesca en 0,3%.

Gráfico 49
Variación semestral Formación bruta
de capital fijo, 2010 / 2009 (Enero - Junio)

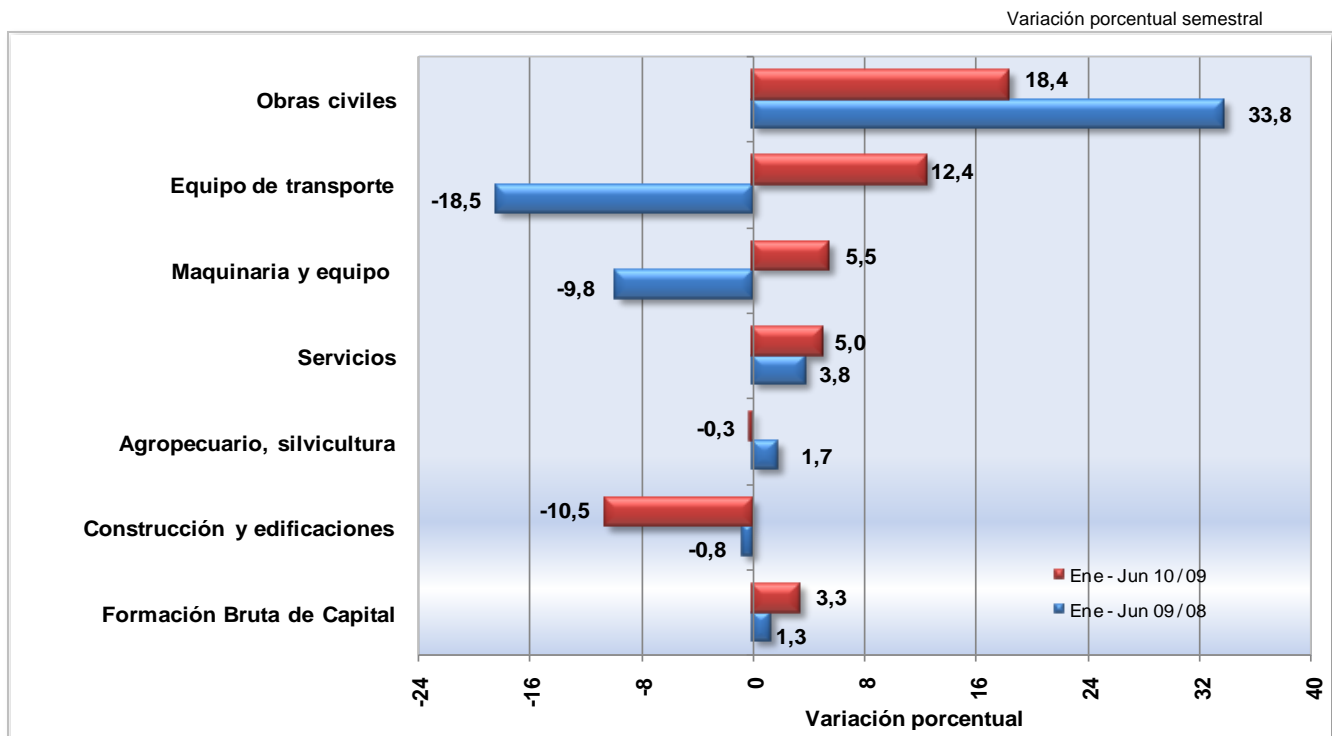

Fuente: DANE - Dirección de Síntesis y Cuentas Nacionales

3.3. EXPORTACIÓN DE BIENES Y SERVICIOS

3.3.1. Comportamiento trimestral

Durante el segundo trimestre de 2010, las ventas externas de bienes y servicios crecieron en 1,5% al compararlas con las realizadas en el mismo período de 2009. En periodos anteriores se registraron las siguientes tasas de variación: 6,1% en el primer trimestre de 2009; -0,9% en el segundo; -4,9% en el tercero; -11,0% en el cuarto; y -10,3% en el primer trimestre de 2010, todas comparadas con el mismo trimestre del año anterior.

Gráfico 50
Exportaciones
2000 / I - 2010 / II

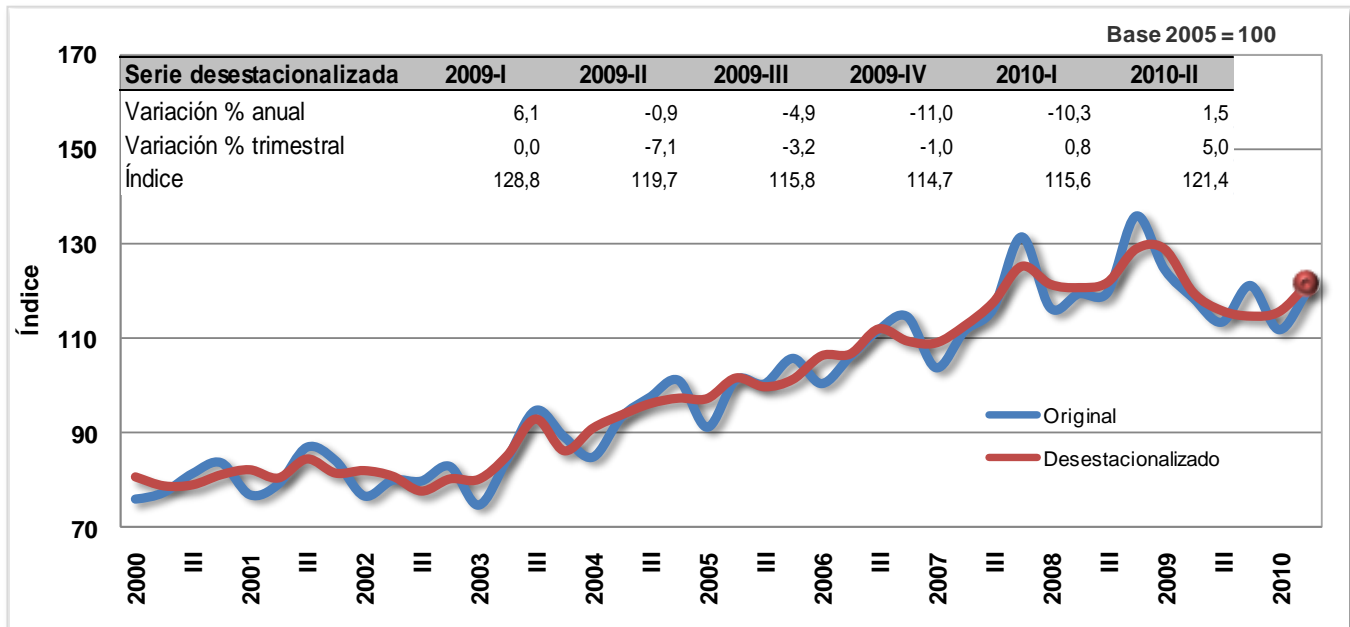

Fuente: DANE - Dirección de Síntesis y Cuentas Nacionales

Las exportaciones de bienes con mayor crecimiento registrado en el segundo trimestre de 2010 fueron: equipo de transporte en 109,7%, petróleo en 18,1%, productos de la refinación del petróleo en 22,2%, productos de caucho y de plástico en 15,1%, productos metalúrgicos básicos en 3,2%, carbón en 9,6% y café en 5,0%, entre otros.

En contraste, se presentó disminución en las exportaciones de flores en 10,6%, de minerales metálicos en 12,1%, de tejidos de punto y ganchillo en 18,9% y de maquinaria y equipo en 24,7%; todas comparadas con el segundo trimestre de 2009. (Ver gráfico 51).

Gráfico 51
Variación anual de las exportaciones,
por grupos de productos - 2010 (Segundo trimestre)

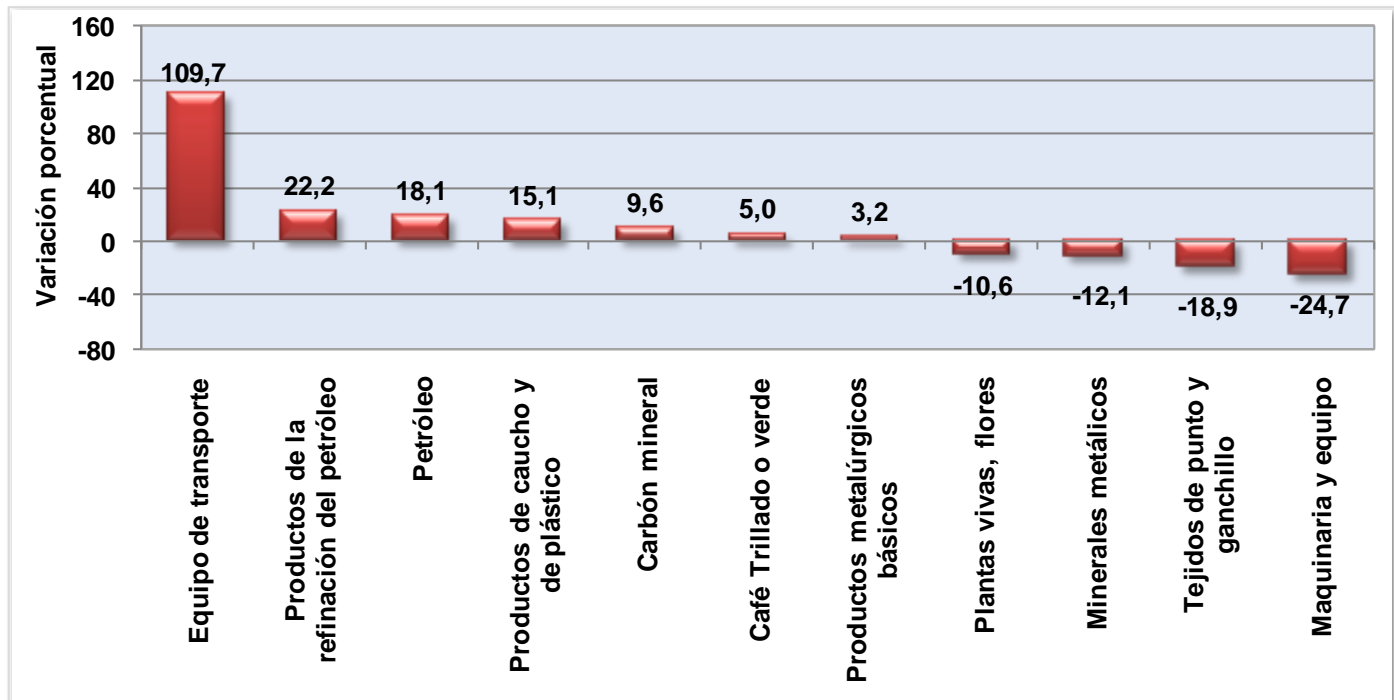

Fuente: DANE - Dirección de Síntesis y Cuentas Nacionales

Al comparar las exportaciones de bienes realizadas durante el segundo trimestre de 2010 con las del primer trimestre del mismo año, se observó un aumento en 5,0%.

Durante este período, los principales incrementos se registraron en las exportaciones de los siguientes bienes: café en 21,3%, productos minerales no metálicos en 16,5%, tejidos de punto y ganchillo en 12,1%, petróleo en 6,4%, sustancias y productos químicos en 5,7%, minerales metálicos en 4,5% y productos de la refinación del petróleo en 4,3%, entre otros.

Por su parte, presentaron disminución las exportaciones de banano en 9,0%, aceites grasas y cacao en 10,0% y flores en 14,7%, entre otros.

3.3.2. Comportamiento semestral

Durante el primer semestre del año 2010, las exportaciones presentaron una disminución en 4,6% respecto al mismo periodo del año anterior. Este comportamiento se explica principalmente por la disminución en las exportaciones de maquinaria y equipo en 35,2%, de tejidos de punto y ganchillo en 27,1%, de productos minerales no metálicos en 25,7%, de productos metalúrgicos básicos en 24,4%, de otra maquinaria y aparatos eléctricos en 23,9% y de café en 20,6%, entre otros. Igualmente, por el crecimiento en las exportaciones de carbón en 8,8%, de productos de la refinación del petróleo en 14,5% y de petróleo en 18,0%.

Gráfico 52
Variación semestral exportaciones,
por grupos de productos,
2010 / 2009 (Enero - Junio)

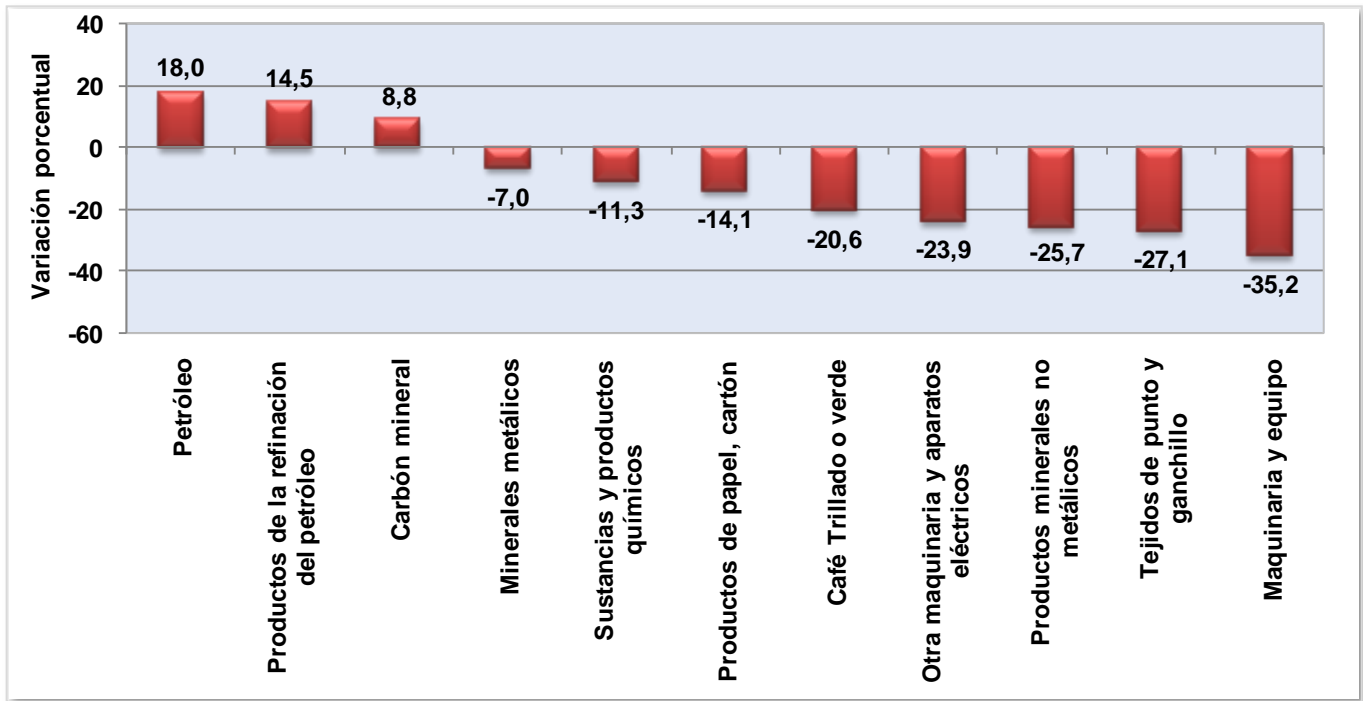

Fuente: DANE - Dirección de Síntesis y Cuentas Nacionales

3.4. IMPORTACIÓN DE BIENES Y SERVICIOS

3.4.1. Comportamiento trimestral

Al comparar las importaciones de bienes y servicios realizadas durante el segundo trimestre de 2010 con las del mismo periodo de 2009, se observó un aumento en 18,8%. En periodos anteriores se registraron los siguientes comportamientos: -1,2% en el primer trimestre de 2009; -10,7% en el segundo; -11,6% en el tercero; -8,1% en el cuarto; y 4,2% en el primer trimestre de 2010, todas comparadas con el mismo trimestre del año anterior.

Gráfico 53
Importaciones
2000 / I - 2010 / II

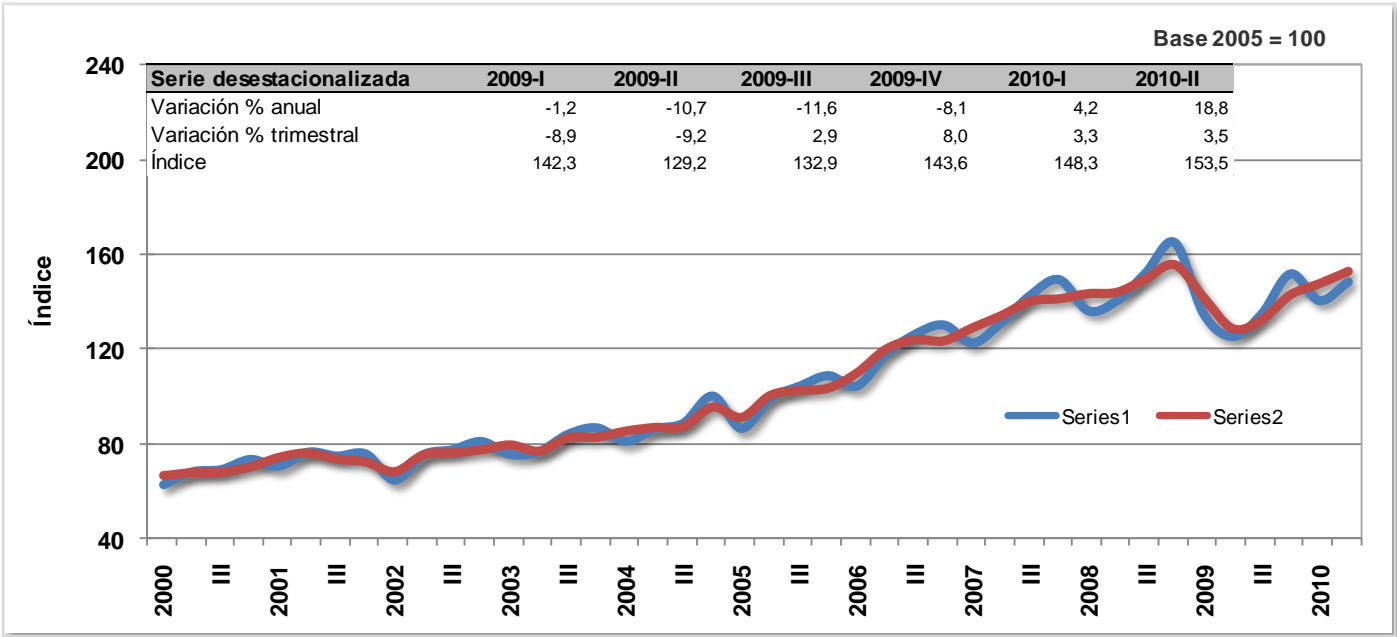

Fuente: DANE - Dirección de Síntesis y Cuentas Nacionales

El aumento registrado en las importaciones de bienes durante el segundo trimestre de 2010 obedeció fundamentalmente al comportamiento positivo en las importaciones de productos de la refinación del petróleo en 94,2%; de aceites, grasas y cacao en 36,0%; de otra maquinaria y aparatos eléctricos en 33,2%; de curtido y preparado de cueros en 22,7%; de artículos textiles en 17,6%; de productos minerales no metálicos en 17,5%; de productos de papel y cartón en 17,3%; de equipo de transporte en 9,4%; de maquinaria y equipo en 8,7% y de sustancias y productos químicos en 8,6%, entre otros. Por otra parte, se presentó una disminución principalmente en hilados e hilos en 3,2% y en otros productos agrícolas en 10,5%, entre otros bienes. (Ver gráfico 54).

Gráfico 54
Variación anual de las importaciones,
por grupos de productos - 2010 (Segundo trimestre)

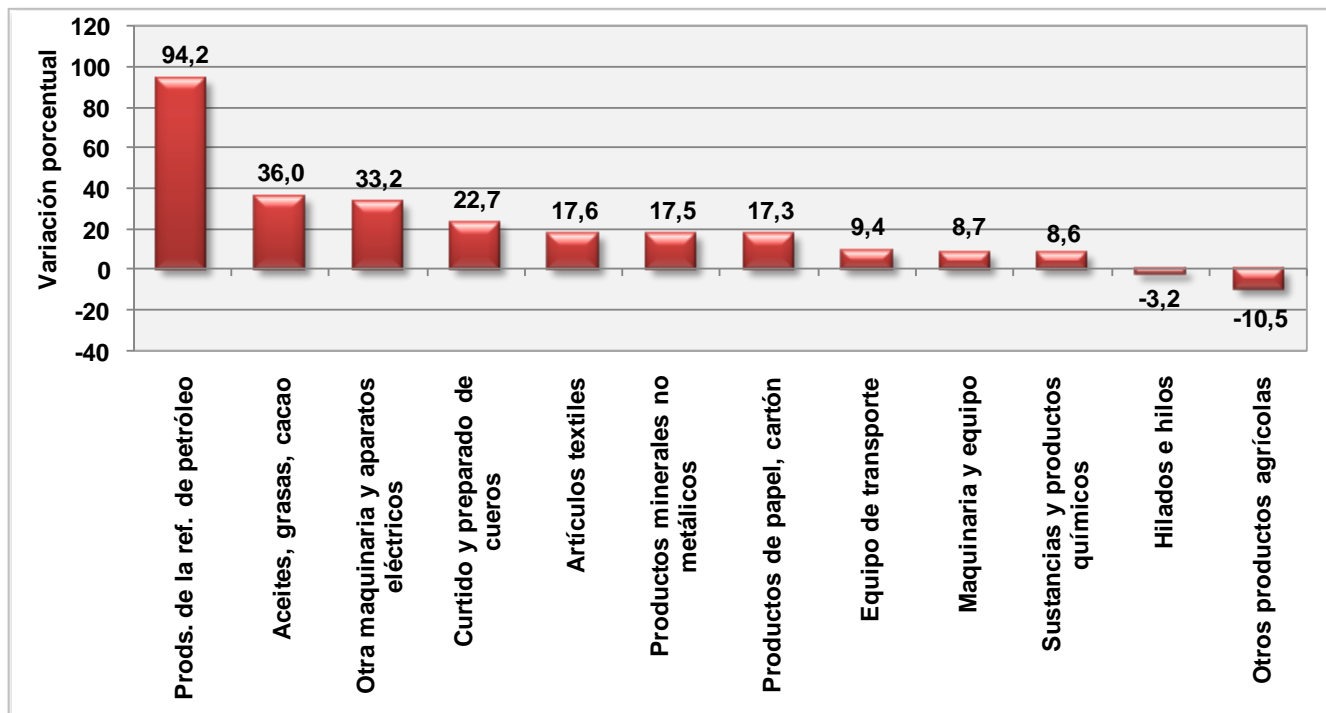

Fuente: DANE - Dirección de Síntesis y Cuentas Nacionales

Durante el segundo trimestre de 2010, las importaciones de bienes y servicios aumentaron 3,5% comparadas con las realizadas en el primer trimestre del mismo año.

Los principales aumentos se registraron en otros productos agrícolas en 18,0%; en otra maquinaria y aparatos eléctricos en 15,2%; en los productos de la refinación del petróleo en 14,9%; en aceites grasas, cacao en 14,5%; en curtidos y preparados de cueros en 10,9%; en los productos minerales no metálicos en 7,1%, en los productos de papel y cartón en 7,1% y en los productos metalúrgicos básicos en 3,2%, entre otros.

Por el contrario, se presentó una caída en las importaciones de maíz en 2,5% y de equipo de transporte en 8,1%, entre otros.

3.4.2. Comportamiento semestral

Para el primer semestre del año 2010, las importaciones presentaron un crecimiento en 11,2% al compararlas con el mismo semestre del año anterior. Este comportamiento se explica principalmente por el crecimiento en los productos de la refinación del petróleo en 66,4%; en aceites, grasas y cacao en 21,8%; en otra maquinaria y aparatos eléctricos en 16,3%; en maíz en 14,3%; en artículos textiles en 10,0%; en equipo de transporte en 8,7%; en productos de caucho y de plástico en 7,2%; en los productos minerales no metálicos en 6,5% y en las sustancias y productos químicos en 6,4%. Por el contrario, se presenta una disminución en las importaciones de hilados e hilos en 5,4%, de maquinaria y equipo en 5,4% y de otros productos agrícolas en 5,8%.

Gráfico 55
Variación semestral de las importaciones,
por grupos de productos
2010 / 2009 (Enero - Junio)

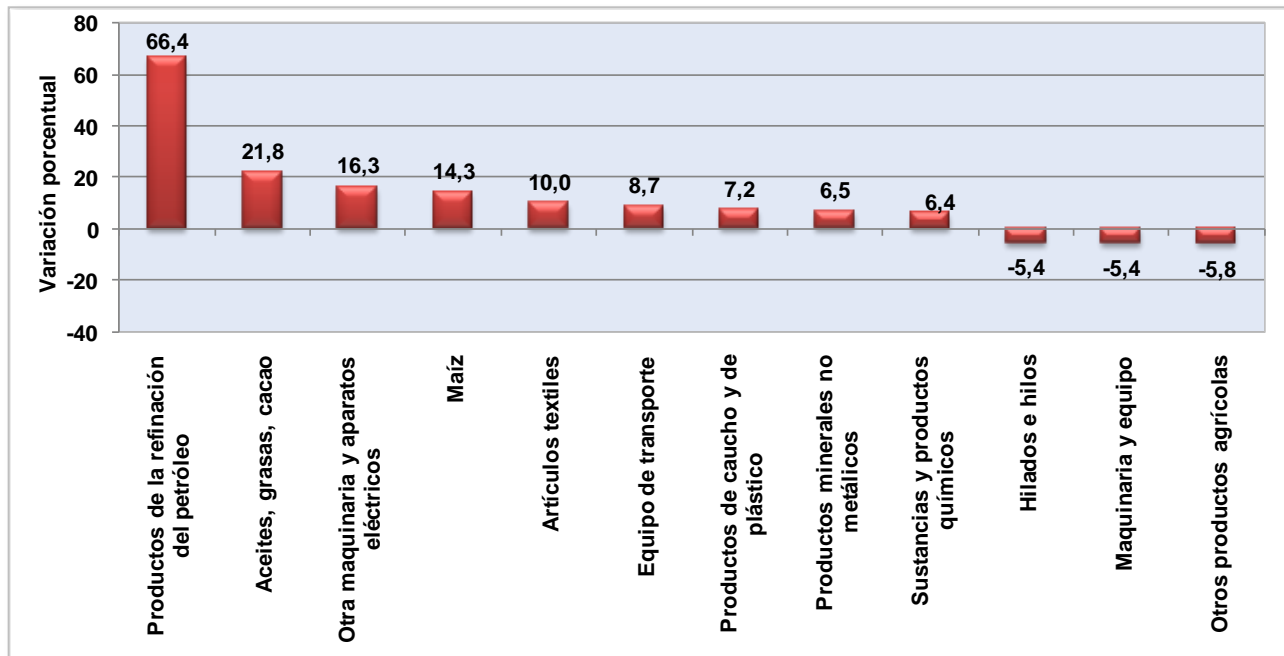

Fuente: DANE - Dirección de Síntesis y Cuentas Nacionales

4. PIB A PRECIOS CORRIENTES

4.1. POR EL LADO DE LA OFERTA

4.1.1. Comportamiento trimestral

El PIB nominal en el segundo trimestre de 2010 aumentó en 7,8% frente al mismo trimestre de 2009, y en volumen creció en 4,5%.

Cuadro 25
Producto Interno Bruto
Segundo trimestre de 2010

Concepto	Variación porcentual	
	PIB a precios corrientes	PIB a precios constantes
2010 - II / 2009 - II	7,8	4,5

Fuente: DANE - Dirección de Síntesis y Cuentas Nacionales

Durante este periodo, el PIB por ramas de actividad económica presentó el siguiente comportamiento: agropecuario, silvicultura, caza y pesca en 5,5%; explotación de minas y canteras en 21,5%; industria manufacturera en 9,9%; electricidad, gas y agua en 7,3%; construcción en -3,2%; comercio, reparación, restaurantes y hoteles en 7,8%; establecimientos financieros, seguros, inmuebles y servicios a las empresas en 7,9% y servicios sociales, comunales y personales en 8,9%; de forma contraria, transporte, almacenamiento y comunicaciones registró una caída en 3,3%; y los impuestos y derechos e impuestos sobre las importaciones menos subvenciones crecieron en 9,8%.

Cuadro 26
PIB a precios corrientes y constantes
Por grandes ramas de actividad económica
2010 - II / 2009 - II

Ramas de actividad	Variaciones porcentuales	
	Precios corrientes	Precios constantes
Agricultura, ganadería, caza, silvicultura y pesca	5,5	1,1
Explotación de minas y canteras	21,5	14,9
Industrias manufactureras	9,9	8,4
Suministro de electricidad, gas y agua	7,3	3,3
Construcción	-3,2	-5,6
Comercio, reparación, restaurantes y hoteles	7,8	5,4
Transporte, almacenamiento y comunicaciones	3,3	4,2
Establecimientos financieros, seguros, actividades inmobiliarias y servicios a las empresas	7,9	3,2
Actividades de servicios sociales, comunales y personales	8,9	3,7
Subtotal valor agregado	7,6	4,4
Impuestos menos subvenciones sobre la producción e importaciones	9,8	5,9
PRODUCTO INTERNO BRUTO	7,8	4,5

Fuente: DANE - Dirección de Síntesis y Cuentas Nacionales

Con relación al primero trimestre de 2010, el PIB a precios corrientes creció en 2,5%, y presentó un crecimiento de volumen en 1,0%.

4.1.2. Comportamiento semestral

En el primer semestre del año, se observó un crecimiento del PIB a precios corrientes en 8,0%, frente al mismo semestre del año anterior y de volumen en 4,3%.

Cuadro 27
Comportamiento acumulado del PIB
a precios corrientes y constantes
por grandes ramas de actividad económica
2010 / 2009 (Enero - Junio)

Ramas de actividad	Variaciones porcentuales	
	Precios corrientes	Precios constantes
Agricultura, ganadería, caza, silvicultura y pesca	3,7	-0,1
Explotación de minas y canteras	23,9	14,3
Industrias manufactureras	7,4	6,5
Suministro de electricidad, gas y agua	8,9	4,8
Construcción	5,9	2,5
Comercio, reparación, restaurantes y hoteles	7,8	4,9
Transporte, almacenamiento y comunicaciones	2,2	3,3
Establecimientos financieros, seguros, actividades inmobiliarias y servicios a las empresas	7,3	2,5
Actividades de servicios sociales, comunales y personales	9,1	4,3
Subtotal valor agregado	8,0	4,4
Impuestos menos subvenciones sobre la producción e importaciones	7,6	4,8
PRODUCTO INTERNO BRUTO	8,0	4,3

Fuente: DANE - Dirección de Síntesis y Cuentas Nacionales

4.2. POR EL LADO DE LA DEMANDA

4.2.1. Comportamiento trimestral

Desde el punto de vista de la demanda, el comportamiento de la economía en el segundo trimestre de 2010 respecto al mismo periodo del año anterior a precios corrientes, estuvo asociado a la variación del consumo final en 6,4%, de la formación bruta de capital en 10,4% y de las exportaciones en 9,2%. Por su parte, las importaciones a precios corrientes registraron una variación en 5,8%.

Cuadro 28
Variaciones de la oferta y la demanda final
a precios corrientes y constantes
2010 - II / 2009 - II

Agregado	Variación porcentual	
	Precios corrientes	Precios constantes
PIB	7,8	4,5
Importaciones	5,8	18,8
Consumo final	6,4	3,8
Formación Bruta de Capital	10,4	24,2
Exportaciones	9,2	1,5

Fuente: DANE - Dirección de Síntesis y Cuentas Nacionales

Del mismo modo, el consumo final a precios constantes aumentó en 3,8%, la formación bruta de capital en 24,2%, las exportaciones tuvieron una variación en 1,5% y las importaciones aumentaron en 18,8%.

Adicionalmente, en el segundo trimestre de 2010 se observó una acumulación de existencias por valor de \$705 miles de millones de pesos corrientes, a diferencia del mismo periodo de 2009, cuando se registró una desacumulación por valor de \$2.946 miles de millones de pesos, según se aprecia en el Cuadro 29:

Cuadro 29
Comportamiento trimestral de los
componentes de la Formación Bruta de Capital
a precios corrientes
2010 - II / 2009 - II

Agregado	* Cifras en miles de millones de pesos		
	2009 - II *	2010 - II *	Var (%)
Formación Bruta de Capital	26.859	29.646	10,4
Formación Bruta de Capital Fijo	29.805	28.941	-2,9
Variación de existencias	-2.946	705	No Determinado

Fuente: DANE - Dirección de Síntesis y Cuentas Nacionales

4.2.2. Comportamiento semestral

Al comparar el primer semestre de 2010 con el mismo semestre del año anterior, se observó que el consumo final a precios corrientes aumentó en 6,3% y tuvieron una variación de volumen en 3,8%. A su vez, la formación bruta de capital a precios corrientes creció en 10,4% y un aumento de volumen en 24,2%. Por su parte, las exportaciones crecieron en 9,2% y tuvieron un aumento de volumen en 1,5%. Igualmente, las importaciones aumentaron en 5,8% y tuvieron un incremento de volumen en 18,1%.

5. FICHA METODOLÓGICA

CONCEPTO O VARIABLE	DESCRIPCIÓN
NOMBRE DE LA INVESTIGACIÓN	Cuentas Trimestrales
SIGLA DE LA INVESTIGACIÓN	CT
ANTECEDENTES	<p>En el corto plazo se producen cambios en el ritmo de crecimiento de la economía que es necesario conocer en forma oportuna. Consciente de esta necesidad, el DANE emprendió en noviembre de 1995 un proyecto destinado a implementar un sistema de cuentas trimestrales.</p> <p>Durante año y medio se desarrolló la metodología y se obtuvo la información básica necesaria para la construcción de las cuentas. A partir de agosto de 1997, se publicaron los primeros resultados; de ahí en adelante se continúa con la producción regular de información.</p>
OBJETIVO GENERAL	Representar oportunamente y con una periodicidad infra-anual la situación económica del país coherente con las cuentas anuales.
OBJETIVOS ESPECÍFICOS	<ul style="list-style-type: none"> ▪ Presentar la situación económica general del país. Las cuentas buscan transmitir de una manera resumida una imagen de la economía en su conjunto. Ofrecen cifras sintéticas a partir de las cuales es posible determinar el comportamiento general de la economía. ▪ Explicar a nivel detallado la evolución de la actividad económica. Presentan información desagregada de la evolución de las ramas de actividades, de los elementos de la oferta y la demanda. ▪ Establecer los movimientos coyunturales de la economía. Reflejan los movimientos de corto plazo y los puntos de inflexión de la economía. Las cuentas anuales calculan la evolución promedio que se sintetiza en una tasa anual de crecimiento, pero ésta oculta movimientos coyunturales importantes. En periodos de recesión o auge, los cambios de tendencia se producen en el corto plazo y es necesario detectarlos con rapidez. ▪ Sintetizar la información coyuntural. Reúnen y hacen coherentes los indicadores parciales de las diferentes actividades económicas. Quienes utilizan directamente datos de sectores particulares en el análisis de coyuntura, deben hacer el esfuerzo de reunir la información, confrontarla con otros indicadores, llegando, en algunos casos, a resultados contradictorios. Las estimaciones trimestrales cumplen esta labor. ▪ Servir de guía para el desarrollo del Sistema Estadístico de corto plazo. La implementación del programa de cuentas trimestrales llevó necesariamente a desarrollar nuevas investigaciones, revisar y rediseñar las existentes.

CONCEPTO O VARIABLE	DESCRIPCIÓN
DEFINICIONES BÁSICAS	<p>Variación Trimestral: es la variación porcentual calculada entre el trimestre de referencia y el trimestre inmediatamente anterior. Se calcula mediante el uso de series desestacionalizadas.</p> <p>Variación Anual: variación porcentual calculada entre el trimestre del año en referencia y el mismo trimestre del año anterior.</p> <p>Serie desestacionalizada: Aquella a la que se le han eliminado los componentes estacional y feriado móviles. Esta serie permite comparar evoluciones entre períodos sucesivos, libre del efecto de eventos que se repiten con alguna periodicidad en el año.</p> <p>Serie no desestacionalizada: serie original a la cual no se le ha eliminado el efecto estacional.</p>
ALCANCE TEMÁTICO	Ámbito Económico Nacional
TIPO DE INVESTIGACIÓN	Continua
VARIABLES E INDICADORES	Producción Consumo intermedio Valor Agregado Impuestos y derechos sobre las importaciones Gastos de Consumo Final Gastos de Consumo Final de los Hogares Gastos de Consumo Final del Gobierno General Formación Bruta de Capital Fijo Variación de inventarios Exportaciones de Bienes y Servicios Importación de Bienes y Servicios Impuesto tipo Valor Agregado Impuestos sobre los productos, excepto IVA y los impuestos sobre las importaciones Subvenciones a los productos Adquisición menos cesión de objetos valiosos Márgenes de comercio y transporte Producto Interno Bruto
PARÁMETROS A ESTIMAR	PIB Trimestral total a precios corrientes y a precios constantes. PIB por ramas de actividad a precios corrientes y a precios constantes. PIB desde el punto de vista de la demanda a precios corrientes y a precios constantes.
UNIVERSO DE ESTUDIO	Economía Nacional
POBLACIÓN OBJETIVO	Unidades Institucionales Residentes
UNIDADES ESTADÍSTICAS DE OBSERVACIÓN, MUESTREO, INFORMACIÓN Y ANALISIS	Ramas de actividad Productos



CONCEPTO O VARIABLE	DESCRIPCIÓN
INDICADORES DE CALIDAD	ITI - Indicador Trimestral Integrado
COBERTURA GEOGRÁFICA	Nacional
PERIODO DE RECOLECCIÓN	Trimestre
PERIODICIDAD DE LA RECOLECCIÓN	Trimestral
FRECUENCIA DE ENTREGA DE RESULTADOS	4 entregas en el año, una por trimestre.
DESAGREGACIÓN DE RESULTADOS	Valor agregado por ramas de actividad Consumo final de los hogares por productos Consumo final de los hogares por finalidad Formación bruta de capital fijo por clase de productos Exportaciones por grupos de productos Importaciones por grupos de productos
MÉTODO DE RECOLECCIÓN	Recolección secundaria de la información
AÑOS Y PERIODOS DISPONIBLES	Primer trimestre de 2000 al segundo trimestre 2010
MEDIOS DE DIFUSIÓN	Página WEB del DANE, Boletines de prensa y rueda de prensa.
SISTEMA INFORMÁTICO: HERRAMIENTA DE DESARROLLO	Delphi
SISTEMA INFORMÁTICO: MÓDULOS DESARROLLADOS	Aplicativo CTRIM SBS-CT-BAS-01 y Aplicativo para Consolidar SBS-CT-BAS-09
SISTEMA INFORMÁTICO: ARQUITECTURA DE DESARROLLO	Cliente - Servidor
SISTEMA INFORMÁTICO: NIVEL DE DESARROLLO	Alto
PUBLICACIONES	Metodología de las cuentas nacionales trimestrales de Colombia, ISSN 0120-7423, enero 2001 Boletines de prensa trimestrales.

6. GLOSARIO

- **PIB:** representa el resultado final de la actividad productiva de las unidades de producción residentes. Se mide desde el punto de vista del valor agregado, de la demanda final o las utilizaciones finales de los bienes y servicios y de los ingresos primarios distribuidos por las unidades de producción residentes.
- **Importaciones:** las importaciones comprenden todos los bienes que provienen del resto del mundo y entran definitivamente en el territorio económico y los servicios suministrados por unidades no residentes a residentes.
- **Consumo Intermedio:** está representado por el valor de los bienes (excepto los bienes de capital fijo) y servicios mercantiles consumidos por las unidades productivas durante el período contable considerado en el proceso corriente de producción.
- **Consumo final:** valor de los bienes y servicios utilizados para la satisfacción directa de las necesidades humanas, individuales (consumo final de las familias) o colectivas (consumo final de las administraciones públicas e instituciones privadas sin fines de lucro que sirven a los hogares).
- **Exportaciones:** las exportaciones de bienes y servicios comprenden todos los bienes que con destino al resto del mundo salen definitivamente del territorio económico y los servicios prestados por unidades residentes a no residentes.
- **Formación bruta de capital:** es un componente de la demanda final y aparece en todos los cuadros de la oferta y demanda y, además, en las cuentas de acumulación y financiación de capital. Este concepto incluye la formación bruta de capital fijo, la variación de existencias y la adquisición menos disposición de objetos valiosos.
- **Rama de actividad económica:** es la suma de los establecimientos que tienen como producción característica un grupo homogéneo de productos.
- **Valor agregado:** es el mayor valor creado en el proceso de producción por efecto de la combinación de factores. Se obtiene como diferencia entre el valor de la producción bruta y los consumos intermedios empleados.

7. ANEXOS ESTADÍSTICOS

Para ver los cuadros correspondientes a las cifras del PIB oferta - demanda, visite www.dane.gov.co en las siguientes URL's:

Anexos estadísticos II trimestre de 2010

http://www.dane.gov.co/files/investigaciones/boletines/pib/bolet_PIB_IItrim10.pdf

o en

Cuentas nacionales trimestrales

http://www.dane.gov.co/daneweb_V09/index.php?option=com_content&view=article&id=128&Itemid=85