

Variaciones en los precios del listado vigente de productos de primera necesidad

El Departamento Administrativo Nacional de Estadística – DANE realizó un operativo en el cual recolectó la información de productores, distribuidores y comercializadores de productos de primera necesidad para los colombianos en tiempos del COVID-19, según lo determina el Decreto 507 del 1 de abril de 2020.

En el artículo 2 de dicho decreto legislativo se estipula que *"el Departamento Administrativo Nacional de Estadística -DANE- asumirá la función de hacer seguimiento cada cinco (5) días de los precios de los listados de productos de primera necesidad de que trata el artículo 1º de este Decreto y de los precios de los insumos requeridos para la elaboración de dichos productos."*

Adicionalmente, en el mismo artículo de la referencia se menciona que *"DANE entregará un reporte semanal a la Superintendencia de Industria y Comercio –SIC- con la identificación de eventuales variaciones significativas y atípicas en los precios de los productos en función de su comportamiento histórico."*

De acuerdo con lo anterior, el DANE realizó el ejercicio del cálculo de las variaciones diarias de los precios para el agregado de los productos de primera necesidad según el total de la cobertura lograda y departamento, por medio de un índice Laspeyres de base fija, que a su vez permite contar con las variaciones agregadas promedio diarias y las contribuciones (en puntos porcentuales) de cada registro individual a la variación.

Con el objetivo de complementar el análisis de identificación de variaciones significativas, se realizó un ejercicio a partir del cálculo de variaciones acumuladas por producto, marca empresa y municipio. Así, se busca comparar la variación acumulada de los productos, diferenciando por ciudad, para ser comparada con el promedio nacional de la variación acumulada del mismo producto.

Esto significa que si bien en el presente reporte se hacen planteamientos sobre comportamientos agregados, la información dispuesta en la página web del DANE¹, permite hacer análisis meticulosos a nivel de variaciones para marca, variedad, fuente y ciudad de comercialización del listado de artículos de primera necesidad que referencia la Resolución conjunta 078 de abril 07 de 2020.

¹ <https://www.dane.gov.co/index.php/estadisticas-por-tema/precios-y-costos/precios-de-venta-al-publico-de-articulos-de-primera-necesidad-pvpapn>

En consecuencia, a título de ilustración, se enumeran a continuación algunos resultados agregados que resultan indicativos en cuanto al comportamiento de los precios de los productos en su ciudad de comercialización.

1. Principales variaciones compuestas (por producto)

Dentro de la infinidad de posibles análisis que podrán hacerse con estos resultados, en la Tabla 1 se presentan las variaciones diarias entre el 17 y el 23 de junio y en las últimas dos columnas, las variaciones acumuladas desde el 19 de junio y hasta el 23 de junio; y desde el 17 de junio y hasta el 23 de junio (los últimos cinco y siete días, respectivamente).

Tabla 1. Variaciones compuestas por producto (junio 17 - junio 23 de 2020)

Nombre DANE	Variación diaria del precio implícito, según producto (Días de junio) (%)							Variación compuesta%	
	17	18	19	20	21	22	23	Del 19 al 23 de junio	Del 17 al 23 de junio
Papa criolla	10,07	4,53	-6,91	7,99	-0,51	-0,71	-5,04	-5,70	8,50
Cebolla en rama	33,05	-9,26	-9,86	11,75	-0,93	-2,11	-9,21	-11,32	7,06
Papa negra	4,06	0,94	-0,47	1,66	-0,34	-0,31	0,98	1,51	6,63
Huevo	-0,40	3,65	-1,61	-0,75	2,06	-0,56	1,34	0,43	3,68
Jabón de tocador en barra	0,09	0,34	0,97	0,88	0,67	0,06	0,38	2,98	3,42
Leche larga vida	0,56	0,15	-0,12	0,20	0,26	0,92	0,71	1,99	2,72
Guantes para examen, no estériles	0,80	-0,16	0,35	0,70	1,32	-0,38	-0,50	1,49	2,14
Cebolla cabezona	-3,66	5,65	1,52	0,35	-0,24	-0,21	-1,09	0,32	2,10
Azúcar refinada	-0,14	0,40	-0,44	0,09	1,87	-0,19	0,44	1,77	2,03
IVERMECTINA	1,15	0,14	0,33	-0,07	0,25	-0,41	-0,04	0,06	1,34
Ibuprofeno	0,48	0,34	0,30	0,06	0,37	-0,75	0,55	0,52	1,34
Naranja	-14,92	-0,73	-0,83	0,86	19,29	0,43	-0,17	19,61	1,03
Aceite de girasol	0,15	0,26	-1,79	1,56	0,17	0,05	0,41	0,37	0,79
Arveja	0,55	1,26	-3,06	3,28	-0,17	0,04	-1,08	-1,09	0,71
Acetaminofén	-0,04	1,24	-0,07	-0,03	0,07	0,14	-0,73	-0,61	0,57
Hidroxiclороquina	-0,42	2,50	-0,27	-1,76	2,67	-0,80	-1,36	-1,58	0,46
Arroz para seco	-0,08	-0,19	-0,08	0,23	0,47	-0,06	0,17	0,73	0,45
Queso Campesino	0,16	-0,17	-6,36	8,27	0,11	-1,27	0,21	0,41	0,40
Respiradores con mascara de filtrado (mascara de alta eficiencia o mascara N95)	-0,15	-0,06	-0,20	0,33	0,33	0,11	-0,22	0,36	0,16
Naproxeno	-0,37	0,00	0,20	-0,21	0,27	0,01	0,25	0,52	0,15
Solución o gel desinfectante a base de alcohol	-0,02	0,37	0,16	0,09	0,19	0,10	-1,55	-1,02	-0,68
Amoxicilina	-0,48	1,14	-0,05	-0,05	-0,76	0,47	-1,00	-1,40	-0,76
Guantes Quirúrgicos	-0,29	0,10	-0,65	-0,06	1,36	-1,64	-0,05	-1,05	-1,24

Fuente: DANE, PVPAPN, 2020

Estos resultados se presentan para cada producto informado por parte de las fuentes seleccionadas por el DANE. La mayor variación acumulada durante los siete días desde el 17 de junio y hasta el 23 de junio, se presentó en la papa criolla (8,50%), en tanto el segundo producto con la mayor variación fue la cebolla en rama (7,06%).

De otro lado, la mayor variación promedio semanal dentro del listado de artículos de cuidado personal se presentó en el jabón de tocador en barra (3,42%).

2. Principales variaciones compuestas (por producto y departamento)

La información en la Tabla 2 permite analizar el comportamiento observado de las principales variaciones compuestas por producto y departamento. En este caso, se observa el comportamiento de la papa criolla, para toda la semana, destacando los departamentos de Atlántico y Bogotá D.C. que presentan las mayores variaciones acumuladas durante la semana (20,19% y 9,45% respectivamente).

La cebolla en cabezona por su parte, presenta la mayor variación semanal en el departamento de Norte de Santander (16,67%). En este escenario, sobresale también la variación semanal de la naranja en Bogotá (16,55%), explicada por la variación observada el 21 de junio (18,91%). Las veinte mayores variaciones acumuladas dentro de la semana también incluyen el comportamiento de la cebolla en rama, en los departamentos de Valle del Cauca, Santander, Cundinamarca y Bogotá D.C.

Tabla 2. Principales variaciones diarias y acumuladas, según producto y departamento (junio 17 – junio 23 de 2020)

Producto	Departamento	Variación diaria del precio implícito, según producto y departamento (%)							Variación acumulada del 17 al 23 de junio %
		17	18	19	20	21	22	23	
Papa criolla	Atlántico	19,60	0,87	1,20	-1,66	-0,12	0,28	-0,06	20,19
Cebolla cabezona	Norte de Santander	0,00	16,67	0,00	0,00	0,00	5,56	-5,26	16,67
Naranja	Bogotá D.C.	-4,28	3,74	-2,97	1,92	18,91	-0,95	0,77	16,55
Cebolla en rama	Valle del Cauca	12,89	0,70	4,82	1,18	-2,15	2,22	-4,13	15,60
Cebolla en rama	Santander	12,34	2,32	0,00	0,00	0,00	0,00	0,00	14,94
Guantes para examen, no estériles	Boyacá	0,00	2,94	-0,67	6,33	0,43	0,71	0,00	9,97
Papa criolla	Bogotá D.C.	20,60	0,69	-11,72	12,29	-1,01	-0,35	-7,83	9,45
Arveja	Archipiélago De San Andres	3,71	0,00	0,00	4,95	0,00	0,00	0,00	8,85
Queso Campesino	Antioquia	4,46	-5,49	9,12	-8,49	-1,58	7,42	4,07	8,47
Queso Campesino	Quindío	0,33	0,00	0,00	9,25	-1,06	0,00	0,00	8,45
Cebolla cabezona	Antioquia	0,00	5,04	0,00	2,43	0,36	0,00	0,00	7,99
Papa negra	Bogotá D.C.	5,12	0,75	-0,53	2,06	-0,74	-0,01	0,97	7,74
Huevo	Quindío	0,58	3,27	-0,26	0,33	2,47	0,61	0,00	7,16
Guantes para examen, no estériles	Nariño	6,31	-8,67	9,91	0,00	0,00	0,00	0,00	6,71
IVERMECTINA	Atlántico	6,66	0,14	-0,14	0,53	-0,25	0,93	-1,18	6,67
Guantes Quirúrgicos	Nariño	0,00	6,67	0,00	0,00	0,00	0,00	0,00	6,67
Leche larga vida	Sucre	-0,30	0,25	3,77	-0,86	0,13	3,60	-0,11	6,56
Cebolla en rama	Cundinamarca	12,79	0,54	0,64	-0,43	0,00	-4,13	-2,27	6,48
Cebolla en rama	Bogotá D.C.	38,01	-11,57	-11,42	13,46	-1,14	-1,97	-10,44	6,47
Huevo	Bogotá D.C.	-0,65	5,48	-1,52	-1,83	4,47	-0,89	1,21	6,17

Fuente: DANE, PVPAPN, 2020

Al comparar la variación acumulada durante la semana a partir de los registros disponibles en el PVPAPN con la máxima variación promedio histórica calculada a partir de los datos disponibles en el IPC, es posible observar que la variación semanal del naproxeno en el Tolima (3,88%) supera en más de 21.100 veces la máxima variación histórica semanal promedio observada en el IPC para los medicamentos en Ibagué (-0,0002%).

De otro lado, el queso campesino en el Tolima (2,84%) supera en más de 200 veces la máxima variación histórica semanal promedio observada para los quesos en el IPC de Ibagué (0,01%).

Tabla 3. Comparación de las principales variaciones acumuladas, según producto y departamento con las máximas variaciones percibidas según el IPC (junio 17 – junio 23 de 2020)

Producto	Departamento	Variación promedio diaria del precio implícito, según producto y departamento (Días de junio) %							Variación acumulada del 17 al 23 de junio %	Máxima variación semanal promedio IPC %	Variación semanal acumulada reportada / variación semanal promedio según el IPC
		17	18	19	20	21	22	23			
Naproxeno	Tolima	0,65	0,34	0,00	2,63	-0,22	0,00	0,45	3,88	-0,0002	21150
IVERMECTINA	Tolima	0,00	0,00	0,00	1,06	0,00	0,00	0,00	1,06	0,00	5802
Acetaminofén	Tolima	-0,39	-0,26	0,89	0,87	-0,43	0,12	0,18	0,95	0,00	5183
Queso Campesino	Tolima	0,07	0,65	-1,87	4,15	0,30	-0,42	0,04	2,84	0,01	220
Huevo	Quindío	0,58	3,27	-0,26	0,33	2,47	0,61	0,00	7,16	0,05	151
Jabón de tocador en barra	Valle del Cauca	-0,16	2,04	1,12	0,23	0,35	0,20	0,12	3,95	0,03	141
IVERMECTINA	Atlántico	6,66	0,14	-0,14	0,53	-0,25	0,93	-1,18	6,67	0,07	99
Queso Campesino	Antioquia	4,46	-5,49	9,12	-8,49	-1,58	7,42	4,07	8,47	0,09	95
Leche larga vida	Sucre	-0,30	0,25	3,77	-0,86	0,13	3,60	-0,11	6,56	0,07	90
Leche larga vida	Córdoba	0,43	0,40	2,97	-0,94	0,27	1,82	0,14	5,14	0,06	86

Fuente: DANE, PVPAPN, 2020

La variación acumulada durante la semana del 17 al 23 de junio, para el huevo en el Quindío (7,16%), fue más de 150 veces superior al promedio de la variación semanal histórica observada en el IPC (0,05%), para los huevos en la capital del departamento.

Tabla 4. Comparación de variaciones acumuladas, según producto y departamento con las máximas variaciones percibidas según el IPC (junio 17 – junio 23 de 2020)

Producto	Departamento	Variación acumulada del 17 al 23 de junio %	Variación Semanal Promedio IPC %	Variación semanal acumulada reportada / variación semanal promedio según el IPC
Papa criolla	Atlántico	20,19	-0,66	-30,46
Cebolla cabezona	Norte de Santander	16,67	-0,59	-28,34
Naranja	Bogotá D.C.	16,55	2,19	7,55
Cebolla en rama	Valle del Cauca	15,60	2,72	5,73
Cebolla en rama	Santander	14,94	1,54	9,68
Papa criolla	Bogotá D.C.	9,45	-0,90	-10,47
Queso Campesino	Antioquia	8,47	0,09	95,34
Queso Campesino	Quindio	8,45	0,18	46,14
Cebolla cabezona	Antioquia	7,99	-0,38	-21,13
Papa negra	Bogotá D.C.	7,74	0,67	11,49
Huevo	Quindio	7,16	0,05	150,94
IVERMECTINA	Atlántico	6,67	0,07	99,35
Leche larga vida	Sucre	6,56	0,07	90,13
Cebolla en rama	Bogotá D.C.	6,47	1,83	3,53
Huevo	Bogotá D.C.	6,17	0,09	69,21

Fuente: DANE, PVPAPN, 2020

3. Principales contribuciones según fuentes, a la variación diaria promedio por producto

El registro de código de barra por establecimiento de comercio que explica la mayor variación diaria por producto (presentada en la cebolla en rama, el 17 de junio con 33,05%) fue la venta en Almacenes Éxito SA que aportó **29,57** puntos porcentuales a la variación total.

El 17 de junio, la papa criolla presentó una variación diaria de 10,07%, la mayor contribución por fuente, se observó en Almacenes Éxito SA., que aportó 10,11 puntos porcentuales a la variación total.

4. Principales contribuciones según marcas, a la variación diaria promedio por producto

Para el caso del jabón de tocador en barra, la mayor contribución a la variación total diaria del 19 de junio (0,97%) se observó en la referencia "Johnsons" que aportó 0,49 puntos porcentuales a la variación total en este producto.

5. Análisis estadístico a partir de la variación acumulada de la semana por producto

A continuación se presentan algunos ejemplos de productos cuyas variaciones acumuladas están muy por encima de la variación promedio para el total nacional de ese mismo producto. Adicionalmente, se presenta el porcentaje de observaciones cuyas variaciones están alejadas del promedio nacional durante la semana del 17 al 23 de junio en al menos una desviación estándar:

Gráfico 1. Distribución variaciones acumuladas por producto

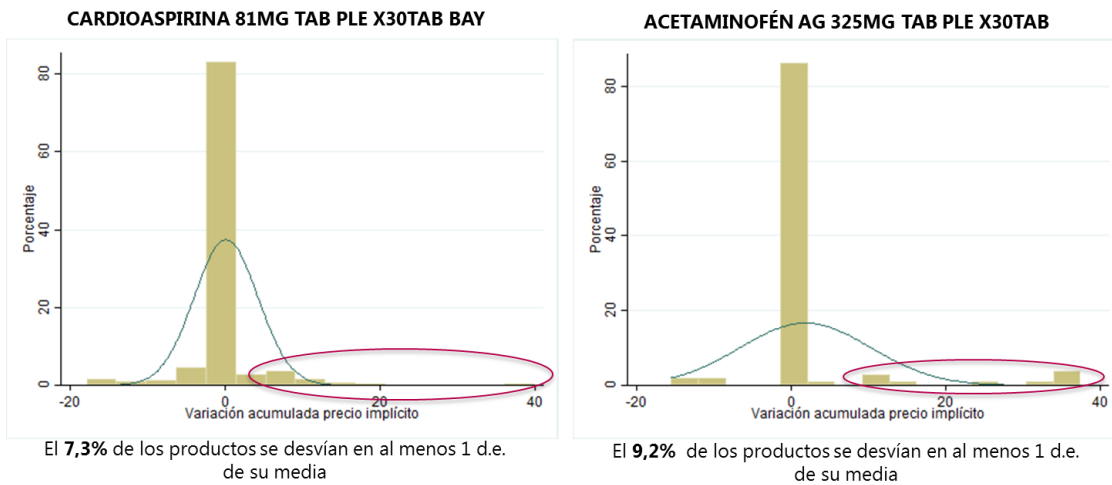

CAJA ACEITE PREMIER GIRASOL X6UND

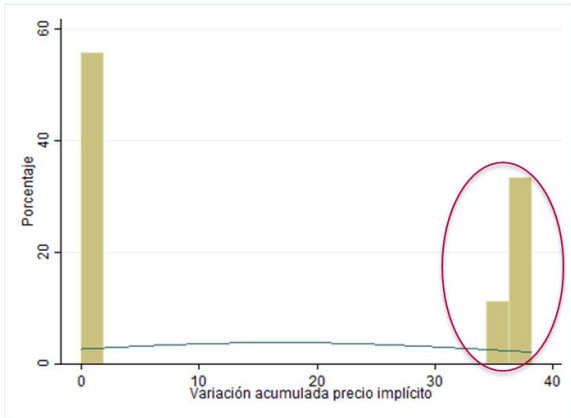

El **44,4%** de los productos se desvían en al menos 1 d.e. de su media

CAJ.ACEITE GIRASOL PREMIER X1000CC.

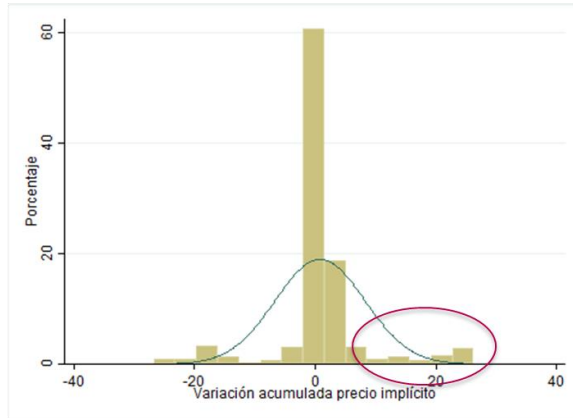

El **7,1%** de los productos se desvían en al menos 1 d.e. de su media

ARROZ BLA.DIANA PREMIUM X2500G

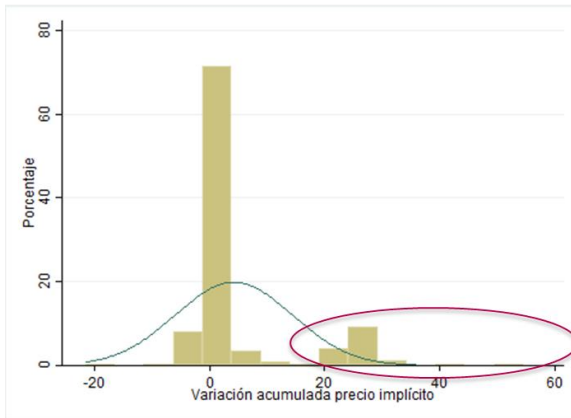

El **15,5%** de los productos se desvían en al menos 1 d.e. de su media

ARROZ DIANA PREMIUM COCO X1000G

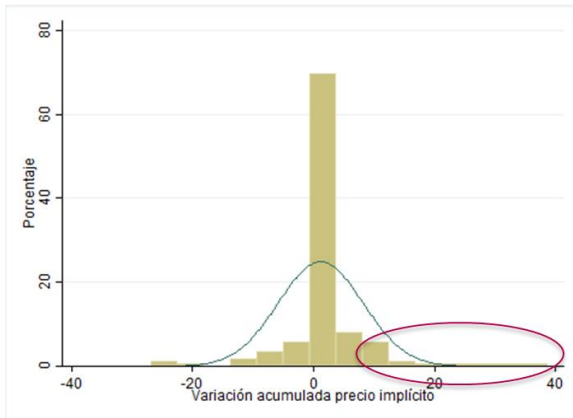

El **9,7%** de los productos se desvían en al menos 1 d.e. de su media

ARVEJAO VDE IMP 500 GR

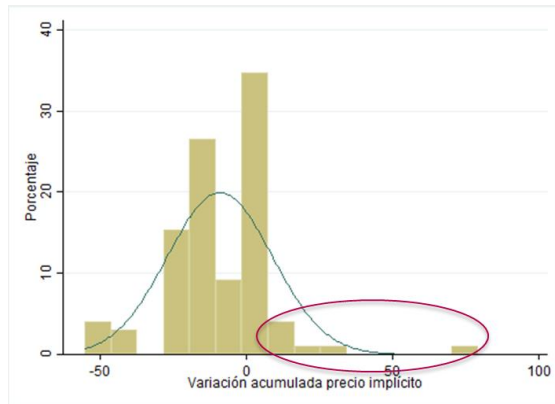

El **7,1%** de los productos se desvían en al menos 1 d.e. de su media

ARVEJA NATURAL DEL CAMPO x 300 g

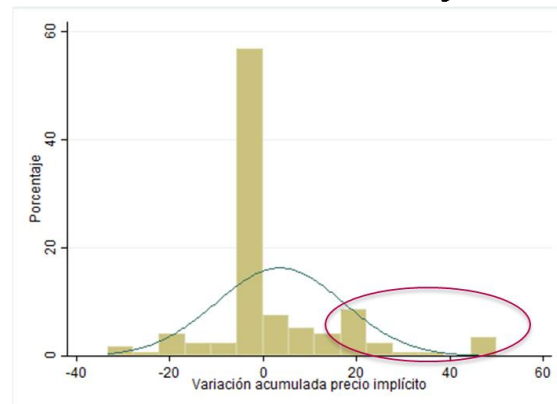

El **11,6%** de los productos se desvían en al menos 1 d.e. de su media

AZÚCAR PROVIDENCIA BLANCO X500G

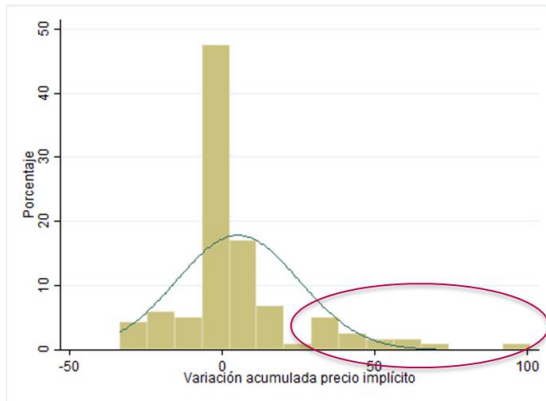

El **12,7%** de los productos se desvían en al menos 1 d.e. de su media

AZÚCAR INCAUCA BLANCO ESPECIAL X500G

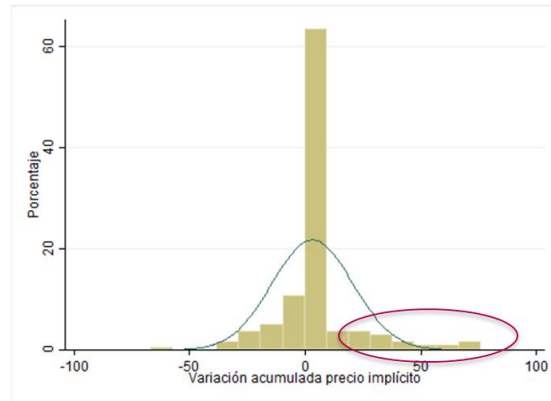

El **11,2%** de los productos se desvían en al menos 1 d.e. de su media

CEBOLLA CABEZONA ROJ ECON MALLA 1kg

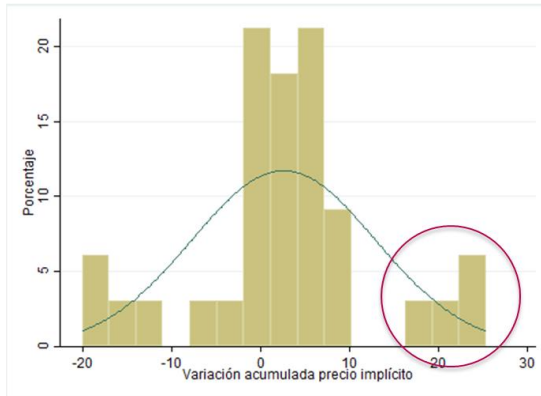

El **12,1%** de los productos se desvían en al menos 1 d.e. de su media

CEBOLLA PUERRO ORGÁNICA

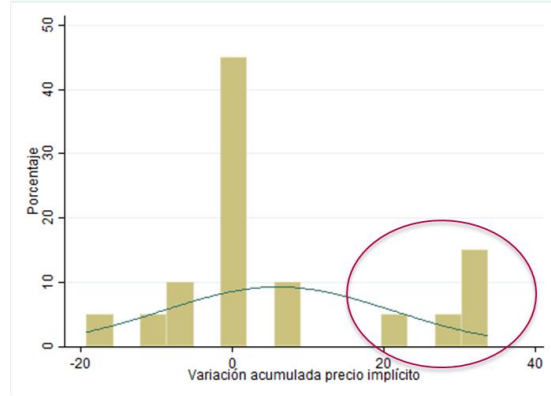

El **25,0%** de los productos se desvían en al menos 1 d.e. de su media

JABÓN PROTEX MACADAMIA 3X120G

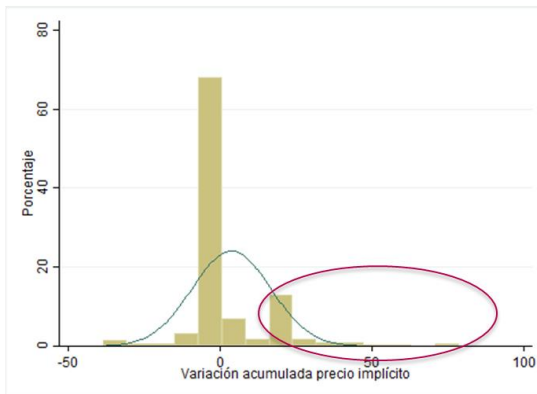

El **13,1%** de los productos se desvían en al menos 1 d.e. de su media

PAQ.JAB.CAREY TOCADOR LIMÓN X125G X3UND

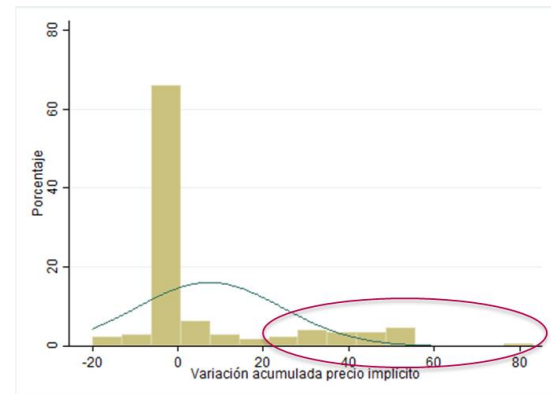

El **17,6%** de los productos se desvían en al menos 1 d.e. de su media

LECHE ALQUERÍA DESLACT.MEGALITRO X6UND

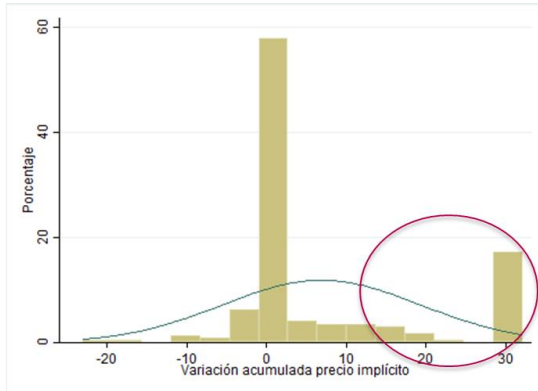

El **18,4%** de los productos se desvían en al menos 1 d.e. de su media

CAJ.LECHE ALPINA ENTERA X1.1L

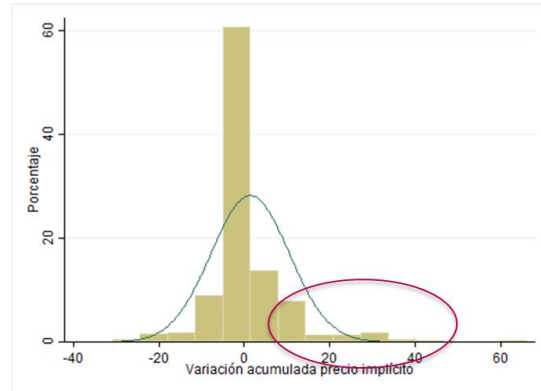

El **9,6%** de los productos se desvían en al menos 1 d.e. de su media

ALCOHOL MK ANTISÉPTICO X350ML

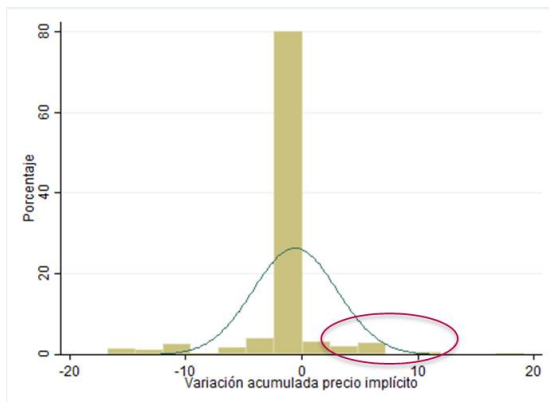

El **5,5%** de los productos se desvían en al menos 1 d.e. de su media

ALCOHOL MK ANTISÉPTICO X700ML

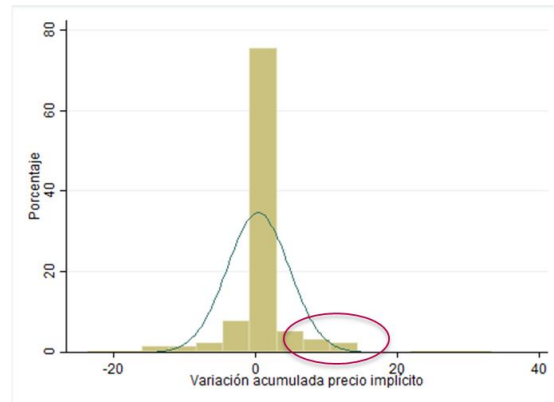

El **8,4%** de los productos se desvían en al menos 1 d.e. de su media

Fuente: DANE, PVPAPN, semana 17 - 23 junio de 2020.

A partir de los ejemplos incluidos en el gráfico 1 es posible identificar cuáles son las empresas y en qué ciudades están ofertando los productos que registraron las variaciones acumuladas más altas durante el periodo de referencia. De esta manera, en el Anexo 1 se incluye la totalidad de productos que se encuentran en las colas de la distribución de la variación acumulada, desagregadas por tipo de precio (implícito y reportado), y por número de desviaciones estándar alejadas de la media.

En la siguiente tabla se presentan los 20 productos que tuvieron mayor número de variaciones acumuladas del precio implícito que superan a la media en al menos una desviación estándar:

Tabla 5. Productos con mayor número de variaciones acumuladas del precio implícito superiores en más de una desviación estándar a la media.

Nombre de producto	Número de variaciones
JABON JOHNSONS ALMENDRAS AVENAX330GRM	71
JABON PROTEX AVENA 3X120G PE	69
DOVE SAB BRANCO 16X3X90G	67
LECHE ALPINA DESLACT.X1.1L X6UND	63
AZUCAR SUPREMA RIOPAILA BLANCA X500G	58
ALCOHOL MK ANTISEPTICO X700ML	54
AZUCAR RIOPAILA BLANCA NATURAL X 1KG	54
JABON JOHNSONS ORIGINALX330GRM	54
JABON PROTEX AVENA 120G	51
JABON PROTEX VITAMINA E 3X120G	51
ARROZ DIANA VITAMOR X3000G	48
JABON PROTEX LIMP PROFUNDA 120G	47
ARROZ BLANCO DIANA X1.000G	46
ARROZ BLANCO DIANA X500G	45
AZUCAR RIOPAILA MORENA X1KG	44
LECHE ALQUERIA DESLACT.MEGALITRO X6UND	44
JABON JOHNSONS UVA VERDEX330GRM	43
LECHE ALQUERIA ENTERA X6UND	42
JABON PROTEX MACADAMIA 3X120G	40
ARROZ BLA.DIANA PREMIUM X2500G	39

Fuente: DANE, PVPAPN, semana 17 - 23 junio de 2020.

De manera complementaria, en la siguiente tabla se presentan las empresas que tuvieron mayor número de variaciones acumuladas del precio implícito que superan a la media en al menos una desviación estándar:

Tabla 6. Empresas con mayor número de variaciones acumuladas del precio implícito superiores en más de una desviación estándar a la media.

Empresa	Número de variaciones
SUPERTIENDAS Y DROGUERIAS OLIMPICA S.A.	1335
CENCOSUD COLOMBIA S.A.	595
JERONIMO MARTINS COLOMBIA SAS	297
ALMACENES EXITO S.A.	209
SUPERTIENDAS CAÑAVERAL S.A.	182

Empresa	Número de variaciones
KOBA COLOMBIA SAS	150
CAJA COLOMBIANA DE SUBSIDIO FAMILIAR	127
ALMACENES LA 14 S.A.	121
DROGUERIAS Y FARMACIAS CRUZ VERDE S.A.S	106
INVERCOMER DEL CARIBE S.A.S.	93
SURTIFAMILIAR S.A.	86
INVERSIONES EURO S.A	71
COOPERATIVA MULTIACTIVA DE SERVICIOS SOLIDARIOS	59
UNION DE DROGUISTAS S.A.	59
ETICOS SERRANO GOMEZ LTDA	55
CAJA DE COMPENSACIÓN FAMILIAR DEL VALLE DEL CAUCA	47
ALVARADO PARRA CARLOS JOSE	46
CARIBE S.A.	45
SUPERMERCADO LA GRAN COLOMBIA S.A.	38
COMERCIALIZADORA MERCALDAS S.A.	34
MAKRO SUPERMAYORISTA S.A.S	33
FARMATODO COLOMBIA SA	32
INVERSIONES RIOS GALLEGOS SAS	30
CORREA REYES E HIJOS S.A.S	29
SUPERMERCADOS MAS POR MENOS S.A.S	27
INVERSIONES SUPERVAQUITA LA 33 S.A.S.	26

Fuente: DANE, PVPAPN, semana 17 - 23 junio de 2020.

Por último, en la Tabla 7 se presentan los productos que registraron las mayores variaciones acumuladas durante el periodo de referencia. Como se puede observar, el "PAQ.JAB.CAREY PROPOLEO AVN.X125G X3UND" marca Carey, vendido por Cencosud Colombia S.A. en Floridablanca (Santander), registró una variación acumulada del precio reportado de 133,33%, mientras que el promedio nacional de la variación acumulada de ese mismo producto se ubicó en 3,43%. Como puede observarse en la serie diaria de precios, el precio implícito pasó de \$3.000 el 16 de junio a \$5.000 el 17 de junio; luego se redujo a \$3.000 el 19 de junio, para subir nuevamente a \$5.000 el 20 de junio.

Le sigue el "AZÚCAR PROVIDENCIA ORGANICA X850G", vendido Mercamio S.A. en Cali, cuya variación semanal acumulada fue de 117,53%, mientras que, ese mismo producto, en el promedio nacional registró una variación de 1,34%. Como se puede apreciar en la serie de precios diarios, el precio implícito de dicho producto pasó de \$1.727 el 19 de junio a \$3.737 el 20 de junio; luego, subió a \$4.000 el 21 de junio, para después bajar a \$3.875 el 22 de

junio. Sin embargo, es importante resaltar que el precio reportado de dicho producto no registró variaciones durante la semana.

Se invita a consultar el Anexo 1 para conocer la lista completa de productos con variaciones acumuladas superiores al promedio nacional en al menos una y dos desviaciones estándar.

Tabla 7. Productos con mayor variación acumulada del precio implícito

Nombre DANE	Código de barras	Nombre producto	Marca	Empresa	Municipio	Variación acumulada (%)	Variación promedio acumulada del producto total nacional (%)
Jabón de tocador en barra	7702310021326	PAQ.JAB.CAREY PROPOLEO AVN.X125G X3UND	CAREY	CENCOSUD COLOMBIA S.A.	Floridablanca	133,33	3,43
Azúcar refinada	7702104018921	AZUCAR PROVIDENCIA ORGANICA X850G	PROVIDENCIA	MERCAMIO SA	Cali	117,53	1,34
Azúcar refinada	7702104010406	AZUCAR PROVIDENCIA BLANCO X500G	PROVIDENCIA	ALMACENES LA 14 S.A.	Bogotá D.C.	101,39	5,28
Jabón de tocador en barra	7702010410857	JABON PALMOLIVE YOGURTH Y FRUTAS 120G	PAL YOGURFRUT 1:	SUPERTIENDAS CAÑ' AVERAL S.A.	Cali	85,96	0,87
Jabón de tocador en barra	7702310021302	PAQ.JAB.CAREY TOCADOR LIMON X125G X3UND	CAREY	AUTOSERVICIO LA QUINTA SOCIEDAD POR ACCIONES SIMPLI	Girón	83,33	7,37
Arveja	7701008001114	ARVEJAO VDE IMP 500 GR	POPPING	SUPERTIENDAS Y DROGUERIAS OLIMPICA S.A.	Ocaña	79,15	-9,17
Jabón de tocador en barra	7702010921513	JABON PROTEX MACADAMIA 3X120G	PTX MACADA 3X12	CENCOSUD COLOMBIA S.A.	Pereira	78,75	3,81
Azúcar refinada	7702059201027	AZUCAR MORENA INCAUCA X500G	INCAUCA	CENCOSUD COLOMBIA S.A.	Neiva	78,56	2,60
Jabón de tocador en barra	7702031407423	JABON JOHNSONS ALMENDRAS AVENAX330GRM	JOHNSONS	CENCOSUD COLOMBIA S.A.	Cartagena	77,35	5,13
Jabón de tocador en barra	7702010921513	JABON PROTEX MACADAMIA 3X120G	PTX MACADA 3X12	CENCOSUD COLOMBIA S.A.	Cúcuta	76,91	3,81
Azúcar refinada	7702059401021	AZUCAR INCAUCA BLANCO ESPECIAL X500G	INCAUCA	MAKRO SUPERMAYORISTA S.A.S	Bogotá D.C.	75,85	3,17
Azúcar refinada	7702059401021	AZUCAR INCAUCA BLANCO ESPECIAL X500G	INCAUCA	CAJA DE COMPENSACIÓN FAMILIAR DEL VALLE DEL CAUCA	Jamundí	75,00	3,17
Jabón de tocador en barra	7702010911576	JABON PALMOLIVE AVENA Y AZUCAR 3X120G	PAL AYA 3X120G	CENCOSUD COLOMBIA S.A.	Pereira	75,00	0,35
Leche larga vida	7702001044481	LECHE ALPINA DESLACTOSADA X200ML	ALPINA	CENCOSUD COLOMBIA S.A.	Envigado	75,00	7,67
Jabón de tocador en barra	7701018064697	JABON UNICO LAVAR SENSACION LAVAN.X250G	UNICO	SUPERTIENDAS Y DROGUERIAS OLIMPICA S.A.	Malambo	73,33	1,56
Leche larga vida	7702001044481	LECHE ALPINA DESLACTOSADA X200ML	ALPINA	CENCOSUD COLOMBIA S.A.	Popayán	72,22	7,67
Azúcar refinada	7702059401021	AZUCAR INCAUCA BLANCO ESPECIAL X500G	INCAUCA	SUPERTIENDAS Y DROGUERIAS OLIMPICA S.A.	Pitalito	68,33	3,17
Jabón de tocador en barra	7702010420993	JABON PROTEX MACADAMIA 120G	JABON PROTEX MPA	SUPERTIENDAS CAÑ' AVERAL S.A.	Cali	67,82	0,60
Azúcar refinada	7702104010406	AZUCAR PROVIDENCIA BLANCO X500G	PROVIDENCIA	CENCOSUD COLOMBIA S.A.	Barrancabermeja	67,24	5,28
Leche larga vida	7702001044481	LECHE ALPINA DESLACTOSADA X200ML	ALPINA	CENCOSUD COLOMBIA S.A.	Medellín	66,67	7,67

Fuente: DANE, PVPAPN, semana 17 - 23 junio de 2020.



@DANE_Colombia



/DANEColombia



/DANEColombia



DANEColombia

Si requiere información adicional, contáctenos a través del correo
contacto@dane.gov.co

Departamento Administrativo Nacional de Estadística –DANE
Bogotá, Colombia

www.dane.gov.co