

Variaciones en los precios del listado vigente de productos de primera necesidad

El Departamento Administrativo Nacional de Estadística – DANE realizó un operativo en el cual recolectó la información de productores, distribuidores y comercializadores de productos de primera necesidad para los colombianos en tiempos del COVID-19, según lo determina el Decreto 507 del 1 de abril de 2020.

En el artículo 2 de dicho decreto legislativo se estipula que *"el Departamento Administrativo Nacional de Estadística -DANE- asumirá la función de hacer seguimiento cada cinco (5) días de los precios de los listados de productos de primera necesidad de que trata el artículo 1º de este Decreto y de los precios de los insumos requeridos para la elaboración de dichos productos."*

Adicionalmente, en el mismo artículo de la referencia se menciona que el *"DANE entregará un reporte semanal a la Superintendencia de Industria y Comercio –SIC- con la identificación de eventuales variaciones significativas y atípicas en los precios de los productos en función de su comportamiento histórico."*

De acuerdo con lo anterior, el DANE realizó el ejercicio del cálculo de las variaciones diarias de los precios para el agregado de los productos de primera necesidad según el total de la cobertura lograda y departamento, por medio de un índice Laspeyres de base fija, que a su vez permite contar con las variaciones agregadas promedio diarias y las contribuciones (en puntos porcentuales) de cada registro individual a la variación.

Con el objetivo de complementar el análisis de identificación de variaciones significativas, se realizó un ejercicio a partir del cálculo de variaciones acumuladas por producto, marca empresa y municipio. Así, se busca comparar la variación acumulada de los productos, diferenciando por ciudad, para ser comparada con el promedio nacional de la variación acumulada del mismo producto.

Esto significa que si bien en el presente reporte se hacen planteamientos sobre comportamientos agregados, la información dispuesta en la página web del DANE¹, permite hacer análisis meticulosos a nivel de variaciones para marca, variedad, fuente y ciudad de comercialización del listado de artículos de primera necesidad que referencia la Resolución conjunta 078 de abril 07 de 2020.

En consecuencia, a título de ilustración, se enumeran a continuación algunos resultados agregados que resultan indicativos en cuanto al comportamiento de los precios de los productos en su ciudad de comercialización.

¹ <https://www.dane.gov.co/index.php/estadisticas-por-tema/precios-y-costos/precios-de-venta-al-publico-de-articulos-de-primera-necesidad-pvpapn>

1. Principales variaciones compuestas (por producto)

Dentro de la infinidad de posibles análisis que podrán hacerse con estos resultados, en la Tabla 1 se presentan las variaciones diarias entre el 17 de febrero y el 23 de febrero y en las últimas dos columnas, las variaciones acumuladas desde el 19 de febrero y hasta el 23 de febrero; y desde el 17 de febrero y hasta el 23 de febrero (los últimos cinco y siete días, respectivamente).

Tabla 1. Variaciones compuestas por producto (febrero 17 - febrero 23 de 2021)

Nombre DANE	Variación diaria del precio implícito, según producto (Días de febrero) (%)							Variación compuesta%	
	17	18	19	20	21	22	23	Del 19 al 23 de febrero	Del 17 al 23 de febrero
Ibuprofeno	-0,03	-0,09	0,13	0,00	0,00	5,89	0,00	6,03	5,91
Jabón de tocador en barra	0,98	0,78	0,21	-0,12	0,16	-0,44	1,07	0,87	2,65
Guantes Quirúrgicos	1,28	0,26	-0,02	-1,02	-0,07	0,11	1,63	0,60	2,16
Solución o gel desinfectante a base de alcohol	0,04	0,26	-0,16	-0,01	0,20	-0,42	0,90	0,51	0,80
Papa negra	4,87	2,31	-0,74	0,06	0,09	0,00	-5,49	-6,06	0,79
Arveja	-0,25	0,27	0,32	0,37	0,53	0,01	-0,75	0,47	0,49
Aceite de girasol	0,56	0,00	-0,06	0,31	0,04	0,05	-0,53	-0,19	0,36
Hidroxicloroquina	-2,93	-0,56	3,99	-0,24	0,24	-0,10	0,00	3,90	0,29
Naproxeno	-0,02	0,26	-0,34	0,12	0,20	-0,03	0,09	0,04	0,29
Mascarilla quirúrgica convencional	0,25	0,00	0,00	-0,26	0,28	0,00	0,00	0,02	0,27
Arroz para seco	0,00	0,18	-0,11	0,02	-0,01	0,08	0,09	0,07	0,25
IVERMECTINA	0,07	0,08	-0,01	0,07	-0,02	-0,37	0,42	0,09	0,24
Huevo	-0,17	-0,04	0,70	-0,29	-0,05	0,10	-0,05	0,41	0,20
Guantes para examen, no estériles	-0,29	0,07	0,41	-0,09	-0,04	0,08	-0,02	0,33	0,11
Azúcar refinada	-0,06	0,18	0,05	-0,11	0,02	-0,07	0,08	-0,03	0,09
Acetaminofén	-0,41	0,64	-0,17	0,02	0,09	-0,46	0,38	-0,14	0,09
Leche larga vida	-0,04	0,14	-0,03	-1,62	0,30	0,20	1,03	-0,14	-0,05
Queso Campesino	-0,17	0,21	-0,44	-3,61	4,76	-0,49	-0,13	-0,10	-0,06
Cebolla cabezona	-1,61	2,64	-0,20	-0,20	-0,01	-0,17	-0,49	-1,07	-0,10
Amoxicilina	-0,89	0,54	0,30	-0,07	-0,19	0,22	-0,03	0,23	-0,12
Papa criolla	-2,76	5,12	1,17	0,45	-0,09	-0,33	-4,69	-3,54	-1,41
Naranja	-11,28	14,00	0,02	-7,83	0,13	-0,28	-0,89	-8,77	-7,73
Cebolla en rama	-0,82	1,74	0,03	0,52	-0,43	-1,26	-11,33	-12,35	-11,56

Fuente: DANE, PVPAPN, 2021

Estos resultados se presentan para cada producto informado por parte de las fuentes seleccionadas por el DANE. La mayor variación acumulada durante los siete días desde el 17 de febrero y hasta el 23 del mismo mes, se presentó en el ibuprofeno (5,91%), en tanto el segundo producto con mayor variación fue el jabón de tocador en barra (2,65%).

De otro lado, la mayor variación promedio semanal dentro del grupo de alimentos se presentó en la papa negra (0,79%).

2. Principales variaciones compuestas (por producto y departamento)

La información en la Tabla 2 permite analizar el comportamiento observado de las principales variaciones compuestas por producto y departamento. En este caso, se observa el comportamiento de la papa criolla, destacando los departamentos de Atlántico (50,12%) y Santander (28,46%).

En este escenario, se destaca también el comportamiento del ibuprofeno que presenta la mayor variación semanal en el departamento de Risaralda (68,86%), explicada principalmente por la variación observada el 22 de febrero (68,29%). En el caso de la papa negra, se destaca la variación semanal observada en el departamento de Atlántico (39,68%).

Dentro de las veinte mayores variaciones acumuladas dentro de la semana, también sobresale el comportamiento del jabón de tocador en barra en los departamentos de La Guajira, Cesar, Chocó, Casanare y Atlántico.

Tabla 2. Principales variaciones diarias y acumuladas, según producto y departamento (febrero 17 - febrero 23 de 2021)

Producto	Departamento	Variación diaria del precio implícito, según producto y departamento (%)							Variación acumulada del 17 al 23 de febrero %
		17	18	19	20	21	22	23	
Ibuprofeno	Risaralda	-0,16	-1,03	1,55	0,00	0,00	68,29	0,00	68,86
Papa criolla	Atlántico	3,45	4,94	0,00	0,00	3,42	11,33	20,10	50,12
Papa negra	Atlántico	0,00	0,00	25,71	10,91	-9,71	10,96	0,00	39,68
Papa criolla	Santander	-0,18	14,44	0,38	-8,58	1,53	-18,03	47,25	28,46
Queso Campesino	Quindío	-2,70	0,00	0,00	0,00	21,18	-0,77	3,10	20,62
Guantes Quirúrgicos	Boyacá	7,53	0,00	-6,45	0,00	0,00	1,94	11,29	14,11
Arveja	Cauca	4,43	2,00	-5,90	9,91	1,39	-1,65	3,14	13,32
Arveja	Cesar	3,69	-0,80	1,95	2,60	-1,27	2,11	2,30	10,97
Jabón de tocador en barra	La Guajira	0,49	-0,44	1,00	-0,16	0,02	0,29	8,07	9,36
Jabón de tocador en barra	Cesar	0,49	0,26	0,10	0,05	0,05	-3,39	11,94	9,17
Guantes para examen, no estériles	La Guajira	0,00	0,00	8,00	0,00	0,00	0,00	0,00	8,00
Guantes Quirúrgicos	Tolima	9,42	-4,40	-3,14	2,44	-2,06	1,17	4,98	7,97
Arveja	Huila	-5,36	7,45	-1,14	-0,76	4,72	-1,39	3,58	6,70
Arveja	Norte de Santander	-2,16	-0,40	-5,04	12,55	-0,32	-2,21	4,51	6,09
Jabón de tocador en barra	Chocó	3,23	1,88	0,65	-1,68	1,83	0,15	-0,24	5,88
Papa negra	Valle del Cauca	4,63	1,41	-0,97	4,43	0,76	-2,37	-2,18	5,59
Jabón de tocador en barra	Casanare	0,79	-0,66	1,37	-0,29	0,35	-1,62	4,95	4,87
Guantes Quirúrgicos	Antioquia	0,00	0,00	-4,79	0,00	5,09	4,79	0,00	4,85
Jabón de tocador en barra	Atlántico	2,65	0,98	0,34	-0,02	0,28	0,02	0,38	4,69
Aceite de girasol	Cauca	-0,37	0,64	-0,42	4,87	0,29	-0,24	-0,11	4,65

Fuente: DANE, PVPAPN, 2021

Al comparar la variación acumulada durante la semana a partir de los registros disponibles en el PVPAPN con la máxima variación promedio histórica calculada a partir de los datos disponibles en el IPC, es posible observar que la variación semanal de la papa negra en Atlántico (39,68%), fue más de 90 veces superior al promedio de la variación semanal histórica observada en el IPC (0,44%), para este artículo en la capital del departamento.

Tabla 3. Comparación de las principales variaciones acumuladas, según producto y departamento con las máximas variaciones percibidas según el IPC (febrero 17 - febrero 23 de 2021)

Producto	Departamento	Variación promedio diaria del precio implícito, según producto y departamento (Días de febrero) %							Variación acumulada del 17 al 23 de febrero %	Máxima variación semanal promedio IPC %	Variación semanal acumulada reportada / variación semanal promedio según el IPC
		17	18	19	20	21	22	23			
Acetaminofén	Tolima	-0,84	0,93	-0,09	-0,01	0,22	-0,92	1,03	0,30	0,00	1639
Papa criolla	Santander	-0,18	14,44	0,38	-8,58	1,53	-18,03	47,25	28,46	0,02	1555
IVERMECTINA	Tolima	0,00	0,00	-0,24	0,24	0,00	0,00	0,23	0,23	0,00	1245
Ibuprofeno	Risaralda	-0,16	-1,03	1,55	0,00	0,00	68,29	0,00	68,86	0,09	805
Jabón de tocador en barra	La Guajira	0,49	-0,44	1,00	-0,16	0,02	0,29	8,07	9,36	0,07	134
Queso Campesino	Tolima	0,16	0,47	-0,14	-4,04	5,18	-0,25	0,44	1,62	0,01	125
Queso Campesino	Quindio	-2,70	0,00	0,00	0,00	21,18	-0,77	3,10	20,62	0,18	113
Papa negra	Atlántico	0,00	0,00	25,71	10,91	-9,71	10,96	0,00	39,68	0,44	91
Jabón de tocador en barra	Nariño	2,76	0,02	1,01	-0,35	0,39	0,43	-0,97	3,29	0,04	89
Huevo	Cauca	0,93	0,00	0,06	0,33	-0,03	1,26	-0,20	2,36	0,03	83

Fuente: DANE, PVPAPN, 2021

De otro lado, la variación semanal del ibuprofeno en Risaralda (68,86%) fue más de 800 veces superior al promedio de la variación semanal histórica observada en el IPC (0,09%), para los medicamentos en la capital del departamento.

Tabla 4. Comparación de variaciones acumuladas, según producto y departamento con las máximas variaciones percibidas según el IPC (febrero 17 - febrero 23 de 2021)

Producto	Departamento	Variación acumulada del 17 al 23 de febrero %	Variación Semanal Promedio IPC %	Variación semanal acumulada reportada / variación semanal promedio según el IPC
Ibuprofeno	Risaralda	68,86	0,09	804,90
Papa criolla	Atlántico	50,12	-0,66	-75,61
Papa negra	Atlántico	39,68	0,44	90,92
Papa criolla	Santander	28,46	0,02	1554,94
Queso Campesino	Quindío	20,62	0,18	112,63
Arveja	Cauca	13,32	4,88	2,73
Arveja	Cesar	10,97	1,93	5,70
Jabón de tocador en barra	La Guajira	9,36	0,07	133,71
Jabón de tocador en barra	Cesar	9,17	0,15	60,30
Arveja	Huila	6,70	4,35	1,54
Arveja	Norte de Santander	6,09	1,66	3,68
Papa negra	Valle del Cauca	5,59	-0,26	-21,48
Jabón de tocador en barra	Atlántico	4,69	0,10	45,77
Aceite de girasol	Cauca	4,65	0,26	18,13
Papa negra	Caldas	4,37	-0,08	-54,98

Fuente: DANE, PVPAPN, 2021

3. Principales contribuciones según fuentes, a la variación diaria promedio por producto

El registro de código de barra por establecimiento de comercio que explica la mayor variación diaria por producto (presentada en la naranja, el 18 de febrero con 14,00%) fue la venta en Supertiendas y Droguerías Olímpica S.A., que aportó 14,15 puntos porcentuales a la variación total.

El 22 de febrero, el ibuprofeno presentó una variación diaria de 5,89% siendo la mayor contribución por fuente la observada en Eve Distribuciones S.A.S., que aportó 5,89 puntos porcentuales a la variación total.

4. Principales contribuciones según marcas, a la variación diaria promedio por producto

Para el caso de la papa criolla, la mayor contribución a la variación total diaria del 18 de febrero (5,12%) se observó en la referencia "EXITO MARCA PROPIA" que aportó 4,30 puntos porcentuales a la variación total en este producto.

5. Análisis estadístico a partir de la variación acumulada de la semana por producto

A continuación, se presentan algunos ejemplos de productos cuyas variaciones acumuladas están muy por encima de la variación promedio para el total nacional de ese mismo producto. Adicionalmente, se presenta el porcentaje de observaciones cuyas variaciones están alejadas del promedio nacional durante la semana del 17 de febrero al 23 de febrero en al menos una desviación estándar:

Gráfico 1. Distribución variaciones acumuladas por producto

CAJ.ACEITE GIRASOL PREMIER X500CC

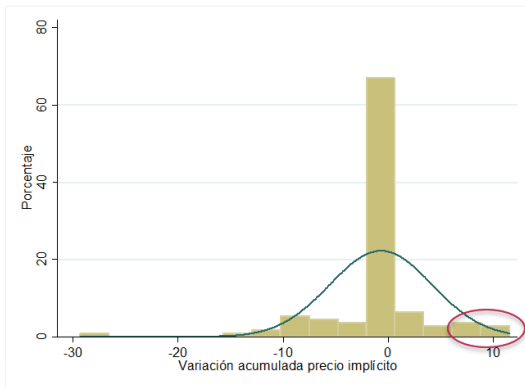

El **7,34%** de los productos se desvían en al menos 1 d.e. de su media

CAJ.ACEITE GIRASOL OLEOCALI X900CC.

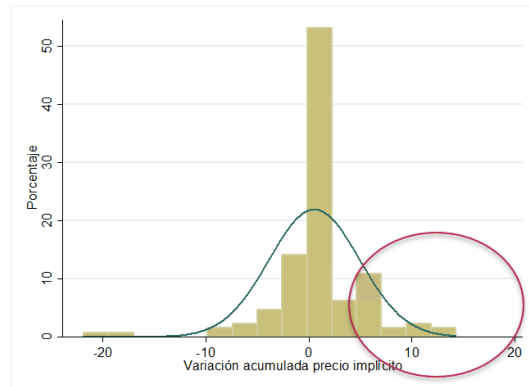

El **15,63%** de los productos se desvían en al menos 1 d.e. de su media

ASPIRINA 100MG TABLETA PLE.X28UND BAY

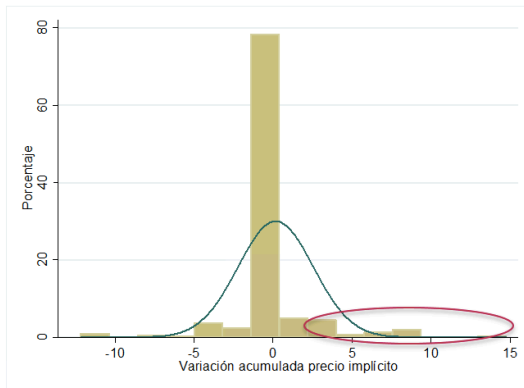

El **8,00%** de los productos se desvían en al menos 1 d.e. de su media

ASPIRINA 500MG TABLETA PLE X20TAB BAY

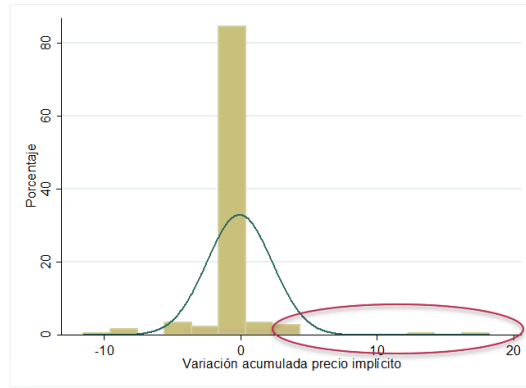

El **4,00%** de los productos se desvían en al menos 1 d.e. de su media

ARROZ DIANA PREMIUM COCO X500G

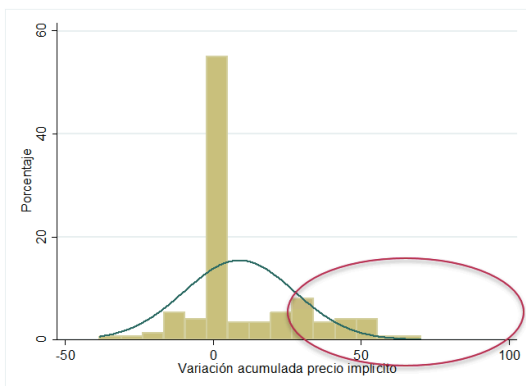

El **20,13%** de los productos se desvían en al menos 1 d.e. de su media

ARROZ DIANA INTEGRAL NATURAL X1000G

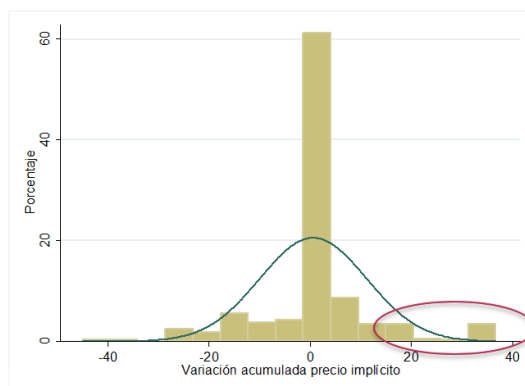

El **9,38%** de los productos se desvían en al menos 1 d.e. de su media

AZUCAR INCAUCA MORENA X2.5K

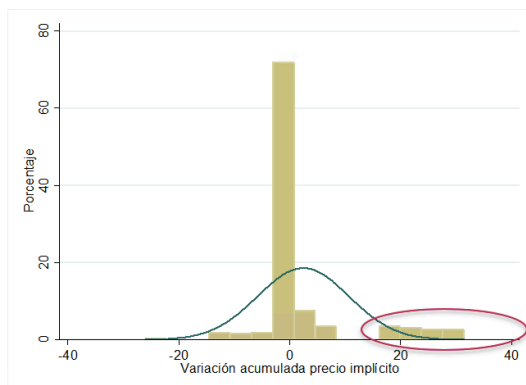

El **11,65%** de los productos se desvían en al menos 1 d.e. de su media

AZUCAR INCAUCA BLANCA X2.5KG

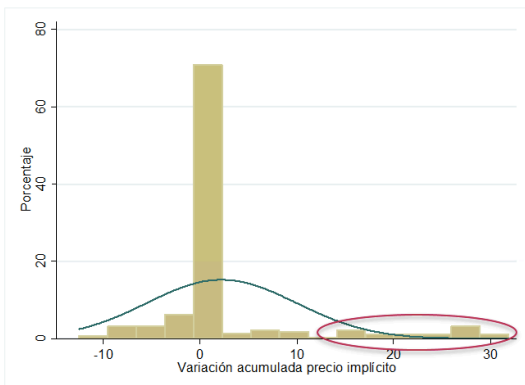

El **10,95%** de los productos se desvían en al menos 1 d.e. de su media

JABON PROTEx LIMP PROFUNDA 120G

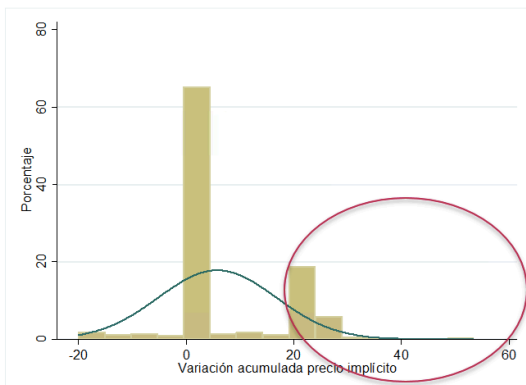

El **26,12%** de los productos se desvían en al menos 1 d.e. de su media

JABON LAK SENSACIONES PQT.FAMIL.X500G

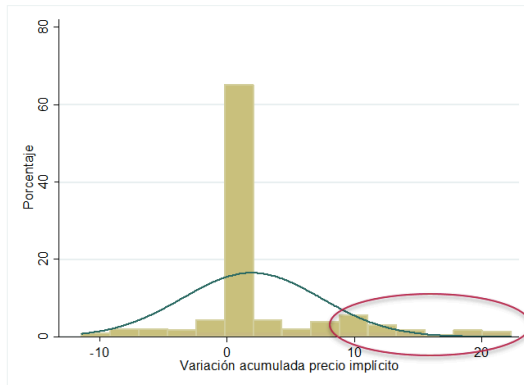

El **14,47%** de los productos se desvían en al menos 1 d.e. de su media

LECHE ALQUERIA DESLACTOSADA X1100ML

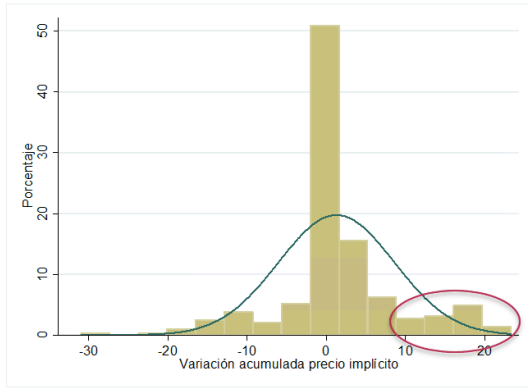

El **12,46%** de los productos se desvían en al menos 1 d.e. de su media

CAJ.LECHE ALPINA ENTERA X1.1L

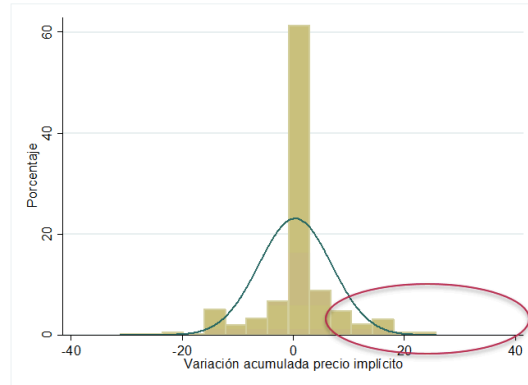

El **11,02%** de los productos se desvían en al menos 1 d.e. de su media

APRONAX LIQUID 275MG CAP.PLE.X8CAP.BAY

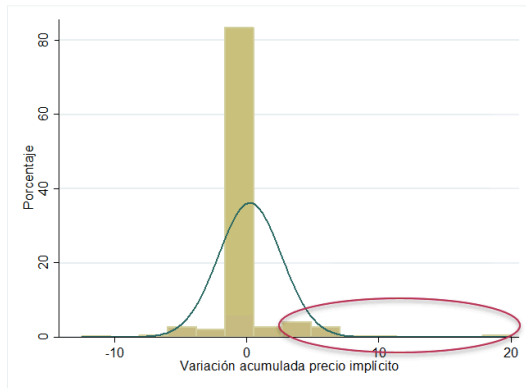

El **8,03%** de los productos se desvían en al menos 1 d.e. de su media

ALCOHOL MK ANTISEPTICO X700ML

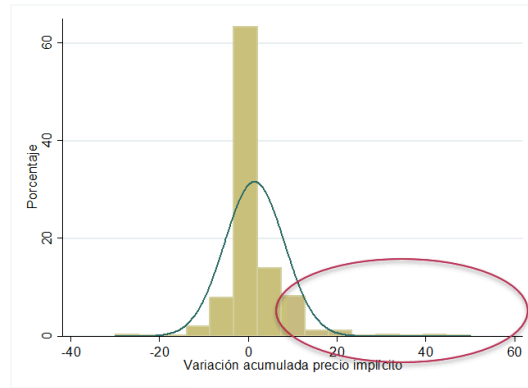

El **10,83%** de los productos se desvían en al menos 1 d.e. de su media

Fuente: DANE, PVPAPN, semana 17 - 23 de febrero de 2020.

A partir de los ejemplos incluidos en el gráfico 1 es posible identificar cuáles son las empresas y en qué ciudades están ofertando los productos que registraron las variaciones acumuladas más altas durante el periodo de referencia. De esta manera, en el Anexo 1 se incluye la totalidad de productos que se encuentran en las colas de la distribución de la variación acumulada, desagregadas por tipo de precio (implícito y reportado), y por número de desviaciones estándar alejadas de la media.

En la siguiente tabla se presentan los productos que tuvieron mayor número de variaciones acumuladas del precio implícito que superan a la media en al menos una desviación estándar:

Tabla 5. Productos con mayor número de variaciones acumuladas del precio implícito superiores en más de una desviación estándar a la media.

Nombre de producto	Número de variaciones
JABON PROTEX LIMP PROFUNDA 120G	158
JABON PROTEX AVENA 120G	65
ALCOHOL MK ANTISEPTICO X700ML	64
ARROZ BLANCO DIANA X500G	62
ALCOHOL MK ANTISEPTICO X350ML	61
AZUCAR RIOPAILA BLANCA NATURAL X 1KG	58
JABON PROTEX AVENA 3X120G PE	54
AZUCAR RIOPAILA MORENA X1KG	48
JABON JOHNSONS ALMENDRAS AVENAX330GRM	48
ARROZ PREMIUM DIANA BLANCO X1000G	47
ARROZ DIANA VITAMOR X3000G	43
JABON PROTEX LIMPIEZA PROFUNDA 3X120G	43
CAJ.LECHE ALPINA ENTERA X1.1L	39
JABON JOHNSONS ORIGINALX330GRM	39
AZUCAR RIOPAILA SUPREMA BLANCA X2.5KG	37
JABON PROTEX VITAMINA E 3X120G	36
LECHE ALPINA DESLACTOSADA X1L	36
LECHE ALQUERIA DESLACTOSADA X1100ML	36
JABON LAK SENSACIONES PQT.FAMIL.X500G	34
LECHE ALQUERIA ENTERA X900ML	34

Fuente: DANE, PVPAPN, semana 17 - 23 de febrero de 2020.

De manera complementaria, en la siguiente tabla se presentan las empresas que tuvieron mayor número de variaciones acumuladas del precio implícito que superan a la media en al menos una desviación estándar:

Tabla 6. Empresas con mayor número de variaciones acumuladas del precio implícito superiores en más de una desviación estándar a la media.

Empresa	Número de variaciones
SUPERTIENDAS Y DROGUERIAS OLIMPICA S.A.	1204
JERONIMO MARTINS COLOMBIA SAS	419
CENCOSUD COLOMBIA S.A.	240
ALMACENES EXITO S.A.	143
SUPERTIENDAS CAÑAVERAL S.A.	114
CAJA COLOMBIANA DE SUBSIDIO FAMILIAR	107

Empresa	Número de variaciones
COOPERATIVA MULTIACTIVA DE SERVICIOS SOLIDARIOS	98
SURTIFAMILIAR S.A.	93
INVERSIONES EURO S.A	74
DROGUERIAS Y FARMACIAS CRUZ VERDE S.A.S	66
ETICOS SERRANO GOMEZ LTDA	56
INVERCOMER DEL CARIBE S.A.S.	55
FARMATODO COLOMBIA SA	52
COMERCIALIZADORA MONTES DE COLOMBIA SAS	51
KOBA COLOMBIA SAS	49
CARIBE S.A.	44
SUPERMERCADOS MAS POR MENOS S.A.S	38
COMERCIALIZADORA MERCALDAS S.A.	37
INVERSIONES RIOS GALLEGO SAS	36
MAKRO SUPERMAYORISTA S.A.S	36
SUPERMERCADOS MERCACENTRO SAS	35
CAJA DE COMPENSACIÓN FAMILIAR DEL VALLE DEL CAUCA	34
PARRA ISAZA GRUPO INVERSIONISTA SAS	34
SUPERMERCADO LA GRAN COLOMBIA S.A.	31

Fuente: DANE, PVPAPN, semana 17 - 23 de febrero de 2020.

Por último, se presentan los productos que registraron las mayores variaciones acumuladas durante el periodo de referencia. El "IBUPROFENO IBUFLASH MIGRAN CAJX18 CAP", vendido por EVE DISTRIBUCIONES S.A.S en Pereira, registró una variación acumulada del precio implícito de 125,85%, mientras que el promedio nacional de la variación acumulada de ese mismo producto se ubicó en 1,58%. De acuerdo con la serie diaria de precios, el precio implícito pasó de \$28.333 el 16 de febrero a \$28.250 el 17 de febrero, luego el precio implícito bajó a \$27.714 para el 18 de febrero, subió a \$28.500 el 19 de febrero, bajó a \$27.167 el 21 de febrero y subió a \$27.400 para el 22 de febrero. Cabe resaltar que el precio reportado pasó de \$28.345 el 16 de febrero a \$28.153 el 17 de febrero, luego el precio reportado bajó a \$27.634 para el 18 de febrero, subió a \$28.020 el 19 de febrero, subió a \$29.365 el 21 de febrero y bajó a \$27.343 para el 22 de febrero.

Le sigue la "@ ARVEJA VERDE SECA X 500 GRS.", vendido por COMERCIALIZADORA MERCALDAS S.A. en Manizales, cuya variación semanal acumulada fue de 104,17%, mientras que ese mismo producto en el promedio nacional registró una variación de 34,22%. Como se puede apreciar en la serie de precios diarios, el precio implícito pasó de \$1.000 el 16 de febrero a \$1.500 el 17 de febrero, luego el precio implícito bajó a \$1.000 para el 18 de febrero, subió a \$1.500 el 19 de febrero, subió a \$2.000

el 20 de febrero, bajó a \$1.600 el 22 de febrero y subió a \$1.667 para el 23 de febrero. Por su parte, es importante resaltar que el precio reportado se mantuvo constante toda la semana en \$1.500.

Se invita a consultar el Anexo 1 para conocer la lista completa de productos con variaciones acumuladas superiores al promedio nacional en al menos una y dos desviaciones estándar.

Tabla 7. Productos con mayor variación acumulada del precio implícito

Nombre DANE	Código de barras	Nombre producto	Unidad de Medida	Marca	Empresa	DIVIPOJA	Municipio	Variación acumulada (%)	Variación promedio acumulada del producto total nacional (%)
Ibuprofeno	7702057091576	IBUPROFENO IBUFLASH MIGRAN CAJX18 CAP	Número de artículos	MK	EVE DISTRIBUCIONES S.A.S	66001	Pereira	125,65	1,58
Arveja	7707166411253	@ ARVEJA VERDE SECA X 500 GRS.	Gramos	ABURRA	COMERCIALIZADORA MERCALDAS S.A.	17001	Manizales	104,17	34,22
Leche larga vida	7702001044461	LECHE ALPINA DESLACTOSADA X200ML	Mililitros	ALPINA	INVERSIONES SUPERVAQUITA LA 33 S.A.S.	5631	Sabaneta	75,00	2,27
Leche larga vida	7702001045204	LECHE ALPINA ENTERA X 200ML	Mililitros	ALPINA	SUPERTIENDAS Y DROGUERIAS OLIMPICA S.A.	73001	Ibaqué	75,00	1,12
Arroz para seco	7702511002353	ARROZ DIANA PREMIUM COCO X500G	Gramos	DIANA	SUPERTIENDAS Y DROGUERIAS OLIMPICA S.A.	23182	Chirí	70,00	8,79
Arveja	7701008001114	ARVEJAO VDE IMP 500 GR	Gramos	POPPING	SUPERTIENDAS Y DROGUERIAS OLIMPICA S.A.	54001	Cúcuta	68,81	4,22
Azúcar refinada	7702127107022	AZUCAR SUPREMA RIOPAILA BLANCA X500G	Gramos	RIOPAILA	SUPERMERCADOS MERCACENTRO SAS	73268	Espinal	67,58	2,56
Arveja	7706667018015	Arveja Extra Libra	Libra	EL MEJOR	SUPERTIENDAS Y DROGUERIAS OLIMPICA S.A.	5212	Copacabana	64,44	7,55
Arroz para seco	7702511002353	ARROZ DIANA PREMIUM COCO X500G	Gramos	DIANA	SUPERTIENDAS Y DROGUERIAS OLIMPICA S.A.	20228	Curumani	58,89	8,79
Papa criolla	7701001013688	PAPA CRIOLLA	Gramos	FRESCAMPO	ALMACENES EXITO S.A.	68001	Bucaramanga	57,66	11,75
Azúcar refinada	7702127107022	AZUCAR SUPREMA RIOPAILA BLANCA X500G	Gramos	RIOPAILA	JERONIMO MARTINS COLOMBIA SAS	25175	Chía	57,14	2,56
Azúcar refinada	7702059201027	AZUCAR MORENA INCAUCA X500G	Gramos	INCAUCA	SUPERTIENDAS CAÑAVERAL S.A.	76001	Cali	57,11	-0,82
Arveja	7701008001114	ARVEJAO VDE IMP 500 GR	Gramos	POPPING	SUPERTIENDAS Y DROGUERIAS OLIMPICA S.A.	50001	Villavicencio	55,87	4,22
Azúcar refinada	7702059501028	AZUCARINCAUCAEXTRAFINABLANCONAT.X05KG	Kilogramos	INCAUCA	COMERCIALIZADORA MERCALDAS S.A.	17524	Palestina	55,56	4,96
Leche larga vida	7705436056074	LECHE ENTERA CAJA X 200	Gramos	CELEMA	SUPERTIENDAS Y DROGUERIAS OLIMPICA S.A.	17001	Manizales	55,34	3,14
Arroz para seco	7702511002353	ARROZ DIANA PREMIUM COCO X500G	Gramos	DIANA	SUPERTIENDAS Y DROGUERIAS OLIMPICA S.A.	8634	Sabanagrande	53,33	8,79
Jabón de tocador en barra	7702010420962	JABON PROTEX LIMP PROFUNDA 120G	Gramos	PTX LIMP PROF 120G	SUPERTIENDAS Y DROGUERIAS OLIMPICA S.A.	76111	Buga	53,33	5,77
Leche larga vida	7702001045556	LECHE ALPINA DESLACTOSADA MAXIL X1,1L	Litros	ALPINA	SUPERMERCADOS MAS POR MENOS S.A.S	68307	Girón	52,38	0,41
Arroz para seco	7702511002353	ARROZ DIANA PREMIUM COCO X500G	Gramos	DIANA	SUPERTIENDAS Y DROGUERIAS OLIMPICA S.A.	47288	Fundación	52,05	8,79
Leche larga vida	7705436011974	LECHE CELEMA ENTERA X900ML	Mililitros	CELEMA	SUPERTIENDAS Y DROGUERIAS OLIMPICA S.A.	76147	Cartago	52,01	4,06

Fuente: DANE, PVPAPN, semana 17 - 23 de febrero de 2020.

 @DANE_Colombia
 /DANEColombia
 /DANEColombia
 DANEColombia

Si requiere información adicional, contáctenos a través del correo
contacto@dane.gov.co
 Departamento Administrativo Nacional de Estadística –DANE
 Bogotá, Colombia