

República de Colombia



**Departamento Administrativo
Nacional de Estadística**



**Dirección de Metodología y Producción
Estadística**

**Documentos técnicos sobre mercado
laboral**

Bogotá, D.C. 2003



República de Colombia

**Departamento Administrativo
Nacional de Estadística**

**Transversal 45 No. 26 – 70 Interior 1 – edificio DANE
Conmutador : 597 83 00**

**Director del Departamento
César Augusto Caballero Reinoso**

**Subdirector
Henry Rodríguez**

**Secretaria General
Luisa Fernanda Bellini Pérez**

**Director de Metodología y Producción Estadística
Álvaro Suárez Rivera**

**Directora de Difusión, Mercadeo y Cultura Estadística
Marie Vivianne Barguil Bechara**

**BALANCE DE LA EVOLUCIÓN DEL MERCADO LABORAL COLOMBIANO,
EN EL CUARTO TRIMESTRE DE 2003**

**EN EL ÚLTIMO TRIMESTRE DEL AÑO, EL AUGE DE LA OCUPACIÓN ABSORBIÓ
TODA LA FUERZA DE TRABAJO ADICIONAL Y PERMITIÓ, A UNA IMPORTANTE
CANTIDAD DE DESEMPLEADOS, ENCONTRAR TRABAJO**

Trabajo elaborado por

Francisco José Pérez Torres

INTRODUCCIÓN

Con el propósito de suministrar a los usuarios del DANE los aspectos de mayor relevancia del mercado laboral colombiano y fomentar su discusión documentada, considerando las tendencias generales observadas desde el año 2001, el cuarto documento de seguimiento y evaluación del mercado de trabajo analiza y sintetiza los hechos más destacados ocurridos en los dominios nacional, urbano y rural¹ que caracterizaron su desenvolvimiento entre el cuarto trimestre de 2003 y el mismo trimestre del año anterior.

El balance sobre el desempeño del mercado laboral se inicia con el resumen de lo ocurrido en el cuarto trimestre de 2003 frente a igual período del año anterior; en la segunda parte se examina la relación entre el crecimiento de la economía y el empleo y el desempleo. En la tercera, se describe el comportamiento de las variables y los indicadores laborales; la cuarta desarrolla el balance del mercado y la última parte focaliza, desde el punto de vista urbano y rural, los principales fenómenos registrados en el mercado de trabajo, enfatizando los aspectos de género, ramas de actividad económica y posiciones ocupacionales.

1. RESUMEN

Comparando los cuatro trimestres del año 2003 con los correspondientes del año 2002, se observa cómo, inequívocamente, al tiempo que el empleo fue mejorando ostensiblemente, el crecimiento económico del país sostuvo su curso ascendente pero a tasas superiores a las registradas entre el año 2001 y el año 2002. Ese buen desempeño económico condujo a elevar significativamente los niveles de empleo, reduciendo simultáneamente los de desempleo.

En este último trimestre la población nacional en edad de trabajar se incrementó en 702,5 mil personas, 2.2%, mientras que la población económicamente inactiva

¹ El área urbana se asimila a la cabecera municipal, entendida como el área geográfica definida por el perímetro urbano, establecido por acuerdos del concejo municipal. El sector rural es equivalente al “resto”, que incluye centros poblados (áreas con características urbanas pero ubicadas en el espacio rural), corregimientos y caseríos.

descendió 0,1%, es decir, una pequeña parte de ella, 17,6 mil personas, decidió dejar su condición de inactividad, sumándose a la PEA. Estos dos hechos hicieron crecer la oferta efectiva de trabajo en 720 mil personas, lo que en el período equivale a un crecimiento de la población económicamente activa, de 3,6%. La capacidad de absorción de la economía tuvo un crecimiento superior al exhibido por la oferta laboral, es decir, no sólo el ciento por ciento de oferta adicional de trabajo logró obtener ocupación, sino que una parte de las personas que no tenían empleo lo encontraron. En efecto, el número de ocupados aumentó en 1 027,1 miles personas, lo que significa, en el período, una tasa de crecimiento en la ocupación, de 6% y 2,4 puntos por encima del registrado por la fuerza laboral. Lo anterior se vio reflejado en la tasa de ocupación, que aumentó 2 puntos porcentuales al pasar, entre ambos trimestres, de 52,8% a 54,8%. Adicionalmente, el número absoluto de desempleados se redujo de 3 028,2 miles a 2 721,2 miles, lo que representó la más elevada disminución (10,1%) de la desocupación en los últimos 10 trimestres. Este comportamiento de las variables indujo una caída de dos puntos en la tasa de desempleo, que pasó de 15,1% a 13,1%. Si al aumento de la ocupación en el país contribuyó el modesto crecimiento en el nivel de subempleo, el formidable crecimiento del llamado “pleno empleo”, caracterizado por tener puestos de trabajo permanentes y adecuadamente remunerados, se constituyó en el componente más significativo de dicho aumento. En efecto, nótese que el 88,4% de quienes lograron emplearse (1 027,1 mil) lo hicieron como empleados plenos o no subempleados, mientras que el 11,6% restante encontró ocupación, como subempleados. Adicionalmente, pese al crecimiento en el nivel de subempleo, su tasa disminuyó en 0,6 puntos porcentuales al pasar de 33,6% a 33%, debido a la mayor participación laboral.

Tal como se registró en el trimestre anterior, tanto en el área urbana como rural, el aumento de la ocupación no sólo absorbió la oferta total adicional de trabajo registrada en el período 2002 IV – 2003 IV, sino que una importante porción de personas que no tenían ocupación lograron encontrarla. Es importante señalar que buena parte del crecimiento de esa ocupación, en particular en el área rural, continúa debida al aumento en el empleo para las posiciones menos productivas, es decir, para los trabajadores familiares sin remuneración, cuenta propia, los patronos y los empleados

domésticos, lo cual se debe a que el 61% de la ocupación en Colombia es de carácter informal.²

El número de desocupados urbanos se contrajo en 5,8%, al pasar de 2 382,5 miles a 2 244,7 miles, en tanto que en el área rural la disminución de la desocupación fue especialmente substancial, 26,2%, toda vez que el nivel cayó de 645,7 mil a 476,6 mil personas. Como consecuencia de lo anterior, la tasa urbana de desempleo cedió en 1,6 puntos, al pasar de 16,1% a 14,4% y la rural, pasando de 12,3% a 9%, descendió 3,3 puntos. Adicionalmente, el auge de la recuperación del mercado laboral trajo consigo un modesto incremento del subempleo urbano (0,8%), pero junto a una elevada tasa de crecimiento (10,6%) de la ocupación no subempleada o plena; sin embargo en el sector rural esas variables aumentaron, respectivamente, en 4,5% y 4%. Por último, quitándole presión a la oferta de trabajo y favoreciendo la notoria caída en la tasa de desempleo, la población inactiva rural creció 2,3%. En el área rural esta población presentó un decrecimiento de 1,1 %, sin efectos adversos sobre el desempleo.

En el cuarto trimestre de 2003 se acentuaron substancialmente las tendencias positivas de recuperación que caracterizaron durante el año la dinámica del mercado laboral en los órdenes nacional, urbano y rural. Lo anterior, como resultado de la acelerada expansión experimentada en la ocupación urbana, que a la postre condujo a una sensible disminución del desempleo. No sobra recalcar que, pese al aumento de la ocupación, el desempleo en el total nacional y urbano todavía permanece alto. En los dominios nacional y urbano las tendencias siguieron caracterizándose por tasas crecientes de participación y de ocupación, acompañadas de disminuciones en las tasas de desempleo. Por esas circunstancias, se mantiene la hipótesis según la cual las tendencias descritas estarían indicando que la disminución en el desempleo junto con el aumento en la ocupación o demanda de trabajo, son hechos que vienen estimulando a un número determinado de individuos a buscar ocupación presionando hacia arriba la TGP, decisión ésta que no habrían tomado si el escenario hubiese sido de creciente desempleo. Tal como se señaló desde el balance del primer trimestre de

² Informalidad laboral en las trece principales áreas y ciudades colombianas, 2001-2003 (abril-junio), DANE
www.dane.gov.co/publicaciones/publicaciones.htm

2003, la actual evolución positiva del mercado laboral es atribuible a la expansión exhibida por la actividad económica del país durante el año 2003, hecho que encierra una verdad pura y simple pero contundente: la mejor elección para reducir la desocupación es el crecimiento económico, esto sin olvidar las medidas para reducir el desempleo ocasionado por factores de tipo estructural y friccional.

2. ACTIVIDAD ECONÓMICA Y OCUPACIÓN

Entre los años 1992 y 1995 el PIB registró crecimientos anuales por encima del 5,0%. Un año después la tasa descendió hasta 2,06% y en 1997 tuvo un incremento de 3,4%. En los dos años siguientes la producción cayó en una fuerte recesión. En efecto, a partir del tercer trimestre de 1998 la economía del país empezó a presentar tasas de crecimiento de signo negativo, situación que se replicó durante todos los trimestres de 1999; de esta forma, en 1998 el aumento de la actividad económica fue de 0,57% y en 1999 se contrajo en 4,2%. La tasa de desempleo que en 1995 se encontraba en 7,8%, pasó a 16,3% en 1999. Los años 2000 y 2001 fueron de recuperación y la economía recobró parte del crecimiento perdido en el 99; sin embargo el crecimiento (2,92%) exhibido en el 2000 no fue suficiente para contrarrestar el desempleo, cuya tasa se situó en 16,7% a nivel nacional. En el 2001 la economía siguió creciendo trimestralmente pero a tasas menores; como resultado, el crecimiento de este año fue de 1,39% y el desempleo se ubicó en 15%.

Conviene señalar que durante el período 1998 - 2001 el crecimiento de la economía colombiana estuvo influenciado por la alta inestabilidad y las crisis financieras presentadas por los países latinoamericanos y asiáticos. Si bien es cierto que al finalizar el 2000 se podía constatar cierta recuperación, en el 2001 la economía nacional presentó bajas tasas de crecimiento, debido a que las economías más avanzadas entraron en una drástica fase de desaceleración y los países emergentes empezaron a enfrentar fuertes restricciones para acceder a los recursos de los mercados financieros internacionales. Adicionalmente, en el país se indujo un lento proceso de recuperación debido al menor crecimiento de la demanda interna y

externa³, junto con la necesidad de continuar el ajuste fiscal mediante la entrada en vigencia de la reforma tributaria.

Si bien es cierto que el comportamiento de la economía en el año 2002 marca una fase incipiente de expansión, es en realidad durante el año 2003 donde el buen desempeño económico conduce a elevar significativamente los niveles de empleo, reduciendo simultáneamente los de desempleo. Para apreciar con mayor detalle la relación de dependencia directa del empleo respecto al PIB, se examinan el crecimiento económico y de los niveles de ocupación y desempleo para los años corridos 2001 – 2002 y 2002 – 2003, según trimestre (gráfico 1).

En el primer semestre de 2002 la economía colombiana inició con una baja tasa de crecimiento (0.03%) con respecto al mismo período de 2001, mientras que el nivel de ocupación creció 0,74% y el de desempleo se redujo en 1%. Pese a que en los siguientes trimestres el producto mantuvo tasas positivas de crecimiento, la menor tasa registrada en el tercer trimestre (1,92%) de 2002 no sólo vino acompañada de una menor tasa de crecimiento de la ocupación (0,22%), sino que en el cuarto trimestre produjo una tasa de signo negativo (1%) al tiempo que elevó el nivel de desempleo, de 5,1% a 9,5%.

Gráfico 1
Crecimiento anual del PIB nacional, del empleo y el desempleo
2002 – 2003 (I-IV trimestres)

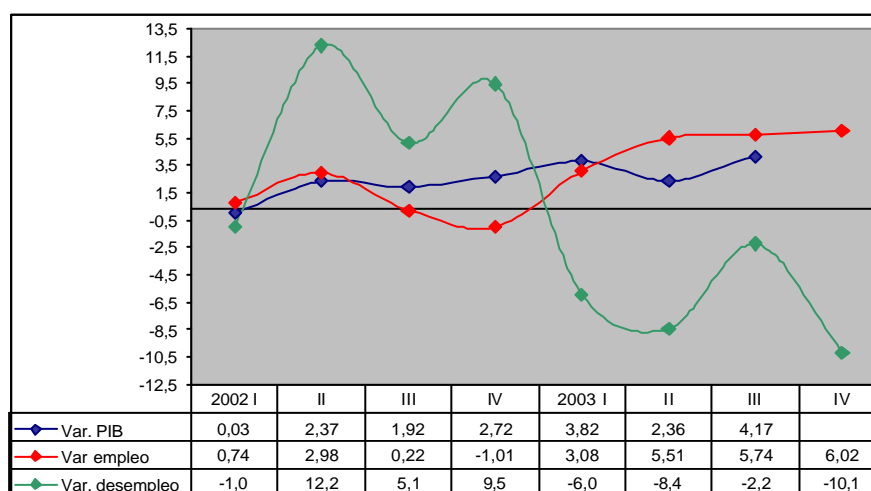

Fuente: DANE, ECH - Cuentas Nacionales

³ "Indicadores de Coyuntura Económica". DNP (2002).

Es clara la tendencia total del desempleo: una permanente caída desde el segundo trimestre de 2002 y, en especial, de forma más pronunciada a partir del primer trimestre de 2003, año donde todas las tasas trimestrales fueron negativas.

Según se aprecia en el gráfico 1, entre el año 2002 y el año 2003 de sus respectivos trimestres, al tiempo que el empleo iba mejorando notablemente, el crecimiento económico del país continuó su curso ascendente pero a tasas superiores a las registradas entre el año 2001 y el año 2002. Efectivamente, con respecto al mismo período de 2002, en el primer semestre de 2003 la economía colombiana inició con una tasa de crecimiento de 3,82%, mientras que el nivel de ocupación creció 3,08% y el de desempleo registró una reducción de 6%. En consonancia con la dinámica ascendente de la economía - que en el tercer trimestre de 2003 tuvo la tasa más alta (4,17%) registrada desde el primer trimestre del año 98, cuando la economía creció 5,7% - las tasas de crecimiento de la ocupación aumentaron continuamente, pasando de 3,08% en el primer trimestre a 6,02% en el cuarto, mientras que la tasa de disminución de los desempleados pasó de 6% a 10,1%.

Durante el año 2003 el crecimiento del PIB estuvo impulsado principalmente por el crecimiento exhibido en la inversión y en las exportaciones totales, y en menor medida por el consumo. Entre el tercer trimestre del año 2002 y el tercer trimestre del 2003, la formación bruta de capital y las exportaciones aumentaron, respectivamente, 17,1% y 10,9%. El mayor dinamismo de las exportaciones correspondió al crecimiento de las tradicionales, que aumentaron 16,5%, pues las no tradicionales crecieron 1,1%, en su mayoría productos industriales. Por su parte, el crecimiento del consumo final, en el período, fue apenas de 1,61%, debido al consumo de los hogares, que aumentó 2,2% ya que el consumo del Gobierno cayó 0,11%.

El buen desempeño de la economía colombiana en el 2003 se vio favorecido por la evolución positiva de la economía regional e internacional. En el 2003 la economía de América Latina y el Caribe creció 1,5%. Excepto Venezuela, que padeció una contracción de la actividad de 9,5% similar a la experimentada en el 2002, y Brasil que apenas tuvo un crecimiento de 0,1%, países como Perú, Chile, Costa Rica y Colombia registran tasas de crecimiento superiores al 3%, mientras que Argentina presentó este

año una marcada recuperación (7,3%) después de una contracción de 10,8% en el 2002. En cuanto al ámbito internacional, la recuperación de Estados Unidos, primer socio de Colombia, sin duda benefició la economía del país⁴.

3. COMPORTAMIENTO DE LAS VARIABLES LABORALES

El siguiente esquema presenta, de manera simple, el comportamiento de los grupos poblacionales de acuerdo con su clasificación económica, entre el cuarto trimestre de 2003 e igual trimestre del año anterior.

3.1 Comportamiento de las variables del mercado laboral colombiano

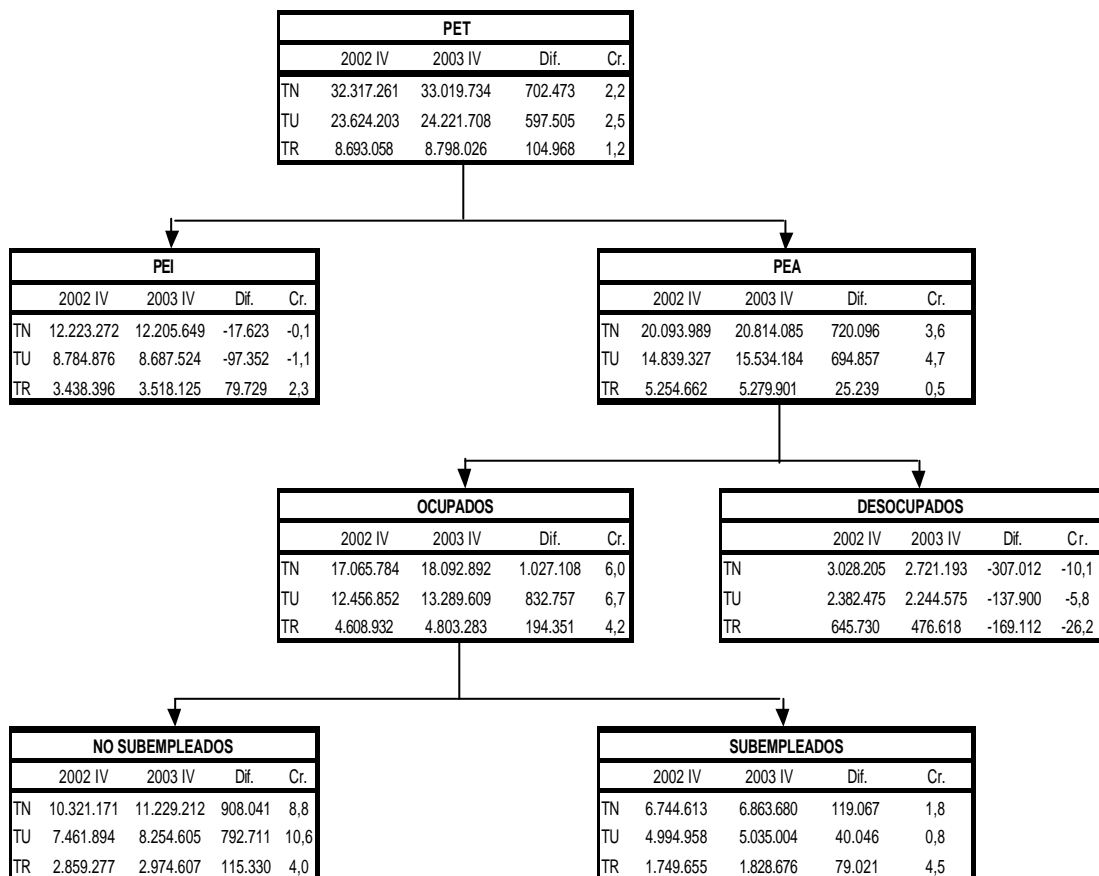

TN: Total nacional; TU: Total Urbano; TR: Total Rural; Dif: Diferencia; Cr: crecimiento

⁴ DANE, Boletín Síntesis Estadística Semanal, enero de 2004

Durante el período señalado, la población colombiana en edad de trabajar tuvo un crecimiento de 2.2% (702,47 mil personas); a su vez, la población económicamente activa aumentó 3,6% (720,09 mil personas) en tanto que la población inactiva decreció en 0,1%. Durante este periodo, la PET urbana creció el doble de la rural, mientras que la PEA del primer dominio tuvo un crecimiento nueve veces mayor al registrado en el dominio rural. Por su parte, la población inactiva rural aumentó 2,3% y en el área urbana disminuyó 1,1 %.

En esta ocasión, el aumento de la oferta laboral en el área urbana estuvo determinado, en parte, por el desplazamiento de población desde la categoría de inactivos a la de económicamente activos. En cambio, en el área rural el crecimiento de los inactivos hizo que la variación de la población económicamente activa fuera sólo de 0,5%. En efecto, nótese que el 14% del crecimiento absoluto de la PEA urbana resultó de la disminución de los inactivos. Lo anterior parece sugerir que una parte de los inactivos (que pueden ser personas con necesidad de trabajar pero que la encuesta los capta no como desempleados sino como inactivos) se animó a buscar empleo ante el auge en el aumento de la ocupación urbana, cuya tasa de crecimiento (6,7%) fue superior en 2 puntos a la exhibida por la PEA. La sugerencia guarda consistencia con el hecho de que la tasa de participación tuvo una variación, en puntos porcentuales, menor a la registrada por la tasa de ocupación, lo que disminuyó la tasa de desempleo urbana, impactando positivamente la situación del mercado laboral. De esta forma, el buen comportamiento del mercado laboral urbano contiene las tendencias positivas percibidas a escala nacional y refleja la recuperación de la actividad económica advertida por el país en los dos últimos años.

Como ocurrió en los trimestres anteriores, durante el período de referencia pero con las más elevadas tasas de variación, el número de desocupados en el país cayó en 3070 12, esto es, 10,1%; al mismo tiempo, el número de ocupados aumentó en 1 027 100 personas, es decir, 6%. El mayor porcentaje (81,1%) de los nuevos puestos de trabajo se generó en las ciudades (832 700) y el resto (194 300) en el área rural. Asimismo, la caída en el número de desocupados urbanos y rurales fue, respectivamente, de 5,8% y 26,2%. Por su parte, tanto el subempleo urbano como rural crecieron, en el cuarto trimestre de 2003, en 0,8% y 4,5%; en consecuencia, entre el

cuarto trimestre de 2003 e igual trimestre del año anterior, el total de personas subempleadas del territorio nacional se elevó en 1,8% (cuadro 1).

Tanto en el total nacional como en el área urbana y rural, la generación de nuevos puestos de trabajo vino acompañada de una recomposición del de la ocupación a favor del empleo permanente y bien remunerado, lo cual significa que en el período en mención la calidad del trabajo tuvo una importante mejoría, con todo el impacto positivo que ello representa para el nivel de ingresos y el bienestar de los hogares. En efecto, si bien el nivel de subempleo aumentó en los mencionados dominios, el crecimiento del número de los no subempleados fue de 8,8% para el total nacional, 10,6% para el área urbana y 4% para el área rural. En este orden de ideas, es claro que el aumento de la ocupación fue el resultado, principalmente, del aumento en el empleo pleno, lo que estaría sugiriendo el repunte de la demanda por trabajo formal.

3.2. Distribución y crecimiento del empleo por rama de actividad económica⁵

En el cuarto trimestre de 2003, a nivel nacional, las actividades⁶ de servicios, comercio, agricultura e industria tenían empleadas al mayor número de personas, (17 044,7 miles), equivalente al 94,2% del total de ocupados (18 092,9 miles). Otras actividades como la electricidad, gas y agua, minas y construcción, ocupaban 1 042,4 mil personas, el 5,8% del empleo. En el área urbana, el empleo por rama de actividad se concentra en las actividades de comercio, servicios e industria, con 87,3%, y secundariamente en construcción (5,2%) y agricultura (6,6%); mientras que en el sector rural, en contraste, las actividades agrícola, de comercio y servicios ocuparon, en conjunto, el mayor número de personas, 4 259,5 miles, equivalente al 88,7% del total, siendo la de mayor peso la relacionada con la agricultura (62,1%) (cuadro 2).

Como un síntoma de la recuperación, en el período comprendido entre el cuarto trimestre de 2002 y el cuarto de 2003, las actividades básicas que tienen la mayor participación de trabajo y constituyen la columna vertebral de la economía (agricultura,

⁵ No es posible efectuar comparaciones entre los dos primeros trimestres de los años 2001 y 2002, debido a que se dio un cambio en la Clasificación Internacional Industrial Uniforme (CIIU) de la 2 a la 3, que recompuso las ramas de actividad.

⁶ Como es natural, la estructura del empleo por rama de actividad no puede reportar cambios substanciales en cortos períodos de tiempo; sin embargo, su examen trimestral contribuye a esclarecer la importancia de las variaciones del empleo y el desempleo.

industria, servicios, comercio y construcción) fueron las que jalonaron con mayor vigor el empleo; de hecho, como se verá más adelante, en estas cinco ramas se concentró el 97,7% de los nuevos empleos.

4. BALANCE DEL MERCADO LABORAL

1. Como tendencia general, se observa que en el período comprendido entre el primer trimestre de 2001 y el cuarto de 2003, a nivel nacional, la PEA⁷ y la PET⁸ crecieron, respectivamente, en 1 196,7 miles y 1 901,6 miles de personas. En este período la oferta tuvo el mismo crecimiento (6,1%) que el de la población en edad de trabajar, en consecuencia la TGP⁹ se mantuvo en 63%. Contrario a lo observado en trimestres anteriores, en el último se aprecia una caída en la TGP femenina y un leve incremento en la masculina (cuadro 3).

Gráfico 1
Tasa global de participación
2001 I – 2003 IV

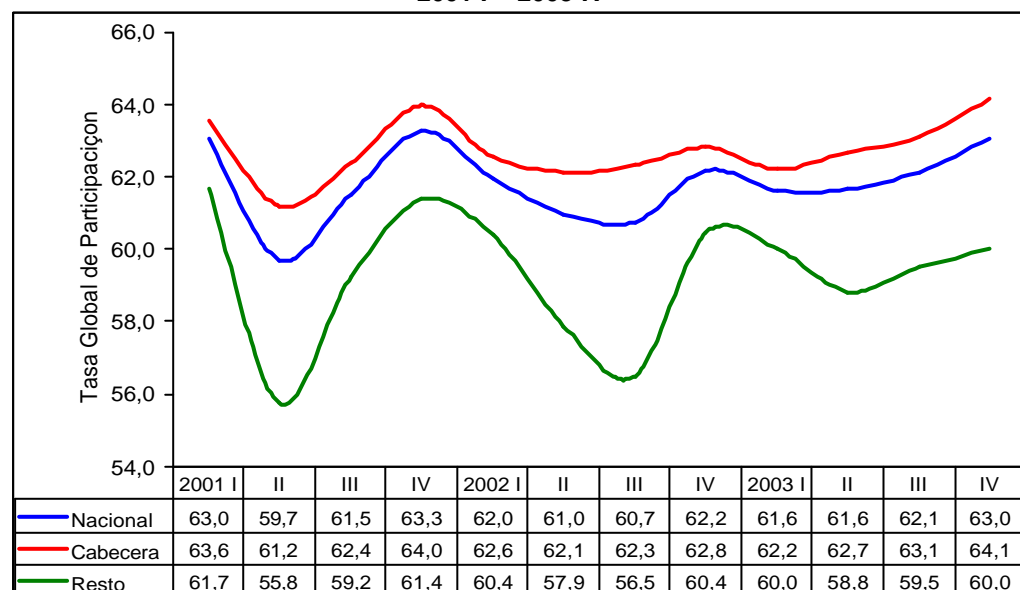

Fuente: DANE - Encuesta Continua de Hogares

⁷ Población Económicamente Activa

⁸ Población en Edad de Trabajar

⁹ Tasa Global de Participación. $TGP = (PEA/PET) * 100$

De todas formas, en el período corto (2002 IV - 2003 IV) la participación en el total nacional creció en 0,9 puntos porcentuales (gráfico 1 y cuadros 3, 4 y 5).

- En el último año el aumento promedio de la ocupación fue substancial. En efecto, en el período que va entre el 2001 I – 2003 IV, el número de ocupados absolutos tuvo un incremento trimestral medio de 145,7, mientras que en el período 2002 IV – 2003 IV el crecimiento promedio fue de 256,8 mil personas. Como es de esperar, en ambos períodos el aumento en el número de ocupados del país se explica principalmente por el auge de la ocupación en el área urbana. De todas formas se debe tener en cuenta que en ninguno de los dos períodos, en particular en el período 2001 I – 2003 IV, la ocupación rural dejó de mostrar variaciones de signo negativo, como en anteriores trimestres; por el contrario, la ocupación registrada en el período 2001 IV – 2003 IV, es la más alta alcanzada en los últimos ocho trimestres.

Gráfico 2
Tasa de ocupación
2001 I – 2003 IV

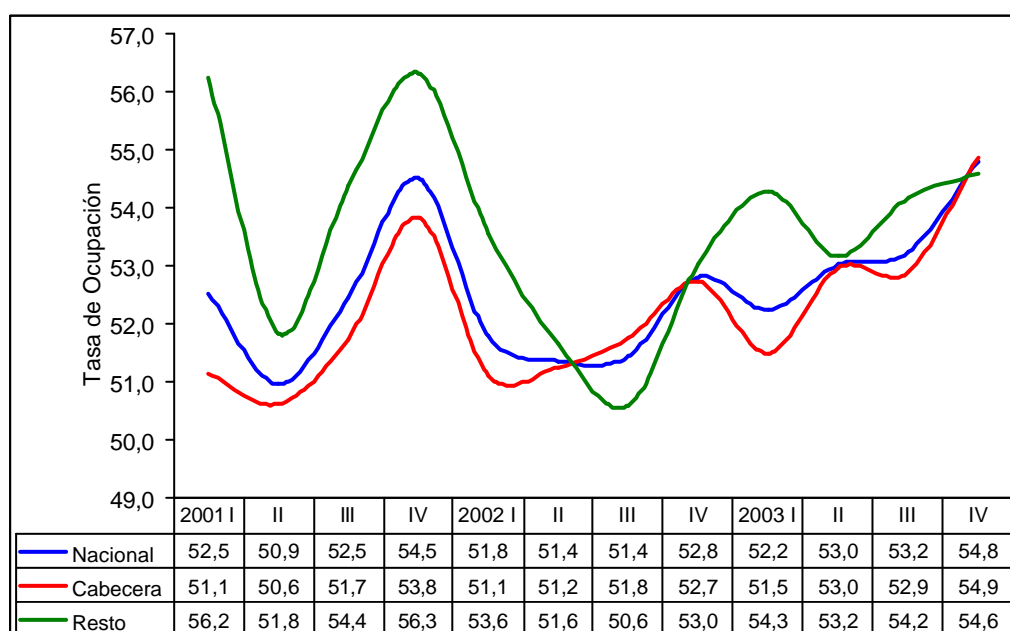

Fuente: DANE - Encuesta Continua de Hogares

Como consecuencia del comportamiento positivo de la ocupación rural y urbana en el período 2002 IV – 2003 IV, la tasa nacional se elevó en 2 puntos porcentuales, al pasar de 52,8% a 54,8% (gráfico 2, cuadros 6 y 7).

2.1 En el período 2002 IV – 2003 IV, la expansión en la ocupación de nivel nacional, por posición ocupacional, se debió al crecimiento (5,6%) experimentado por los trabajadores cuenta propia, cuyo aumento en el período fue de 365,7 mil; luego aparecen los obreros, jornaleros o empleados, para quienes la ocupación aumentó (en 334,5 mil) a una tasa de 5,6% y los trabajadores familiares sin remuneración, cuyo empleo creció a una tasa de 21,3%, pasando de 977 mil a 1 184,7 mil. En el extremo, con un número menor de puestos generados pero con mayores tasas de crecimiento, están los empleados domésticos y los empleados gubernamentales que tuvieron, respectivamente, un crecimiento de 8,7% y 5,4%. Téngase en cuenta que, como en los anteriores trimestres, fueron las primeras tres categorías las que jalaron positivamente el empleo. La posición de patrono o empleador fue la única que vio reducir la ocupación, 1,2%, durante el período de referencia. En el total nacional el hecho destacable se halla en que el 62% del total de las nuevas ocupaciones se concentró en los grupos ocupacionales informales. En el nivel urbano se observan las mismas características descritas para el nacional, es decir, en términos absolutos por categoría ocupacional, fueron los asalariados (la más productiva) quienes en mayor medida contribuyeron al aumento de la ocupación, aunque no deja de ser significativo el aporte de las menos productivas (los cuenta propia y los trabajadores familiares sin remuneración). Por su lado, en el área rural, los cuenta propia, los trabajadores familiares sin remuneración y los empleados domésticos, fueron las posiciones que permitieron elevar la ocupación, toda vez que los asalariados registraron una tasa de crecimiento de signo negativo (1,2%). Igualmente, la disminución de la ocupación por posiciones se presentó para el caso de los patronos o empleadores y aunque los empleos generados para los trabajadores domésticos y gubernamentales no es grande en términos absolutos, las tasas de crecimiento fueron, respectivamente, de 2,5% y 7,3% (cuadro 8).

3. Comparando el cuarto trimestre del 2003 e igual período del 2002, se puede apreciar que la desocupación total en el país disminuyó en 307 mil personas, lo que representa una tasa de reducción de 10,1%, es decir, 8 puntos por encima de la registrada en el tercer trimestre.

Gráfico 3
Tasa de desempleo
2001 I – 2003 IV

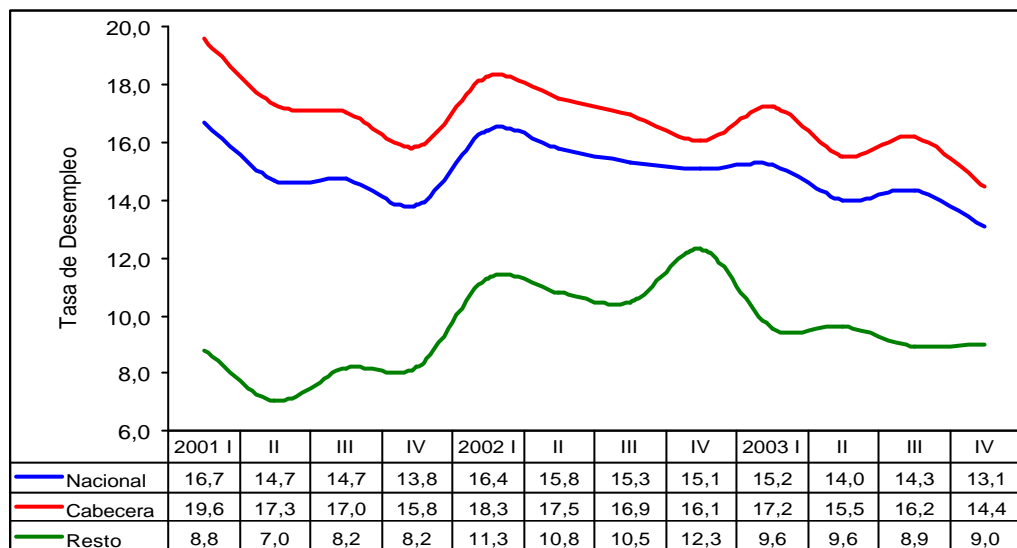

Fuente: DANE - Encuesta Continua de Hogares

Este formidable descenso de los desocupados, el más significativo en los últimos 10 trimestres, provocó una caída en la tasa de desempleo nacional, de 2 puntos porcentuales, la cual pasó de 15,1% a 13,1% en el período señalado. Tal como se registró en el tercer trimestre, en este período la disminución de la desocupación rural, en términos absolutos y relativos, fue superior a la urbana, generando, así, un impacto más eficiente sobre la tasa de desempleo nacional; en consecuencia, mientras la tasa de desempleo rural cedió 3,3 puntos porcentuales al descender de 12,3% a 9%, la urbana se contrajo en 1,6 puntos porcentuales, al caer de 16,1% a 14,4% (gráfico 3 y cuadros 9 y 10).

Descomposición del número de desempleados

Entre el cuarto trimestre de 2002 y el cuarto de 2003, la variación en el nivel de desempleo en todo el país siguió determinada, principalmente, por el aumento

de la demanda de trabajo (gráfico 4), factor que durante el año causó una importante reducción en el número absoluto de desocupados.

Gráfico 4
Descomposición del número de desocupados
2002 IV - 2003 IV

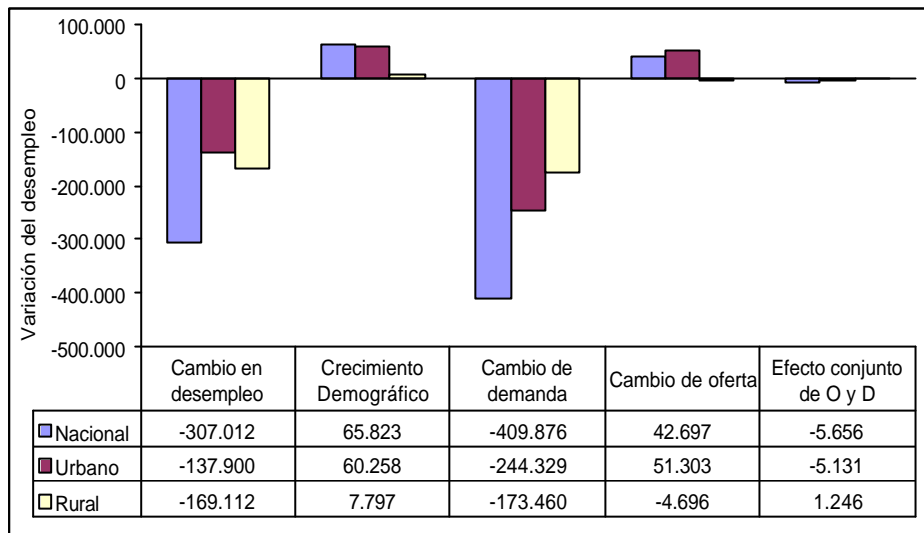

Cálculos con base en la E.C.H., cuadro 1

En este trimestre, la disminución de los desocupados a nivel nacional (307 012 personas) se explica por la creación de 410 mil nuevos puestos de trabajo, lo cual es consistente, como ya se vio, con el aumento en la tasa de ocupación. Sin embargo, el aumento en la ocupación fue contrarrestado por el crecimiento de la oferta de trabajo de los hogares y, especialmente, por el crecimiento demográfico, variables que incorporaron, respectivamente, 65,8 mil y 42,7 mil nuevos trabajadores al mercado laboral.

En el período, la caída en el número absoluto de desocupados urbanos, 137,9 mil, representó el 44,9% de la caída total registrada para el total nacional. En este caso, la significativa reducción en el número de desocupados obedeció al aumento de la demanda (244,3 mil) que fue contrarrestada más por el cambio demográfico (60,26 mil) que por el cambio en la oferta laboral (51,3 mil), todo lo cual se corresponde con el aumento de la participación en los dominios urbano y nacional.

La caída en la cantidad de desempleados rurales (169,1 mil) superior a la presentada en el área urbana, se originó en los aumentos en la demanda, aumentos que fueron contrarrestados exclusivamente por el crecimiento demográfico (7,8 mil), contrario a lo observado en lo urbano, ya que la oferta laboral disminuyó en 4,7 mil personas, lo cual es consistente con la disminución de la tasa global de participación rural. Obsérvese que en este trimestre ha dejado de ser un hecho recurrente que en el área rural los cambios en la oferta de trabajo tengan mayor incidencia sobre la variación del desempleo que los cambios demográficos.

En síntesis, en el período de análisis se percibe que la variación, a la baja, de la desocupación en el campo, obedece principalmente a un incremento en la demanda empresarial por más trabajo, contrarrestada por el aumento en la población, mientras que en el plano urbano, adicional al de la demanda, el crecimiento demográfico continúa siendo un factor que dificulta la disminución de los desempleados (gráfico 4).

3.1 Así ocurrió durante los anteriores trimestres del año, entre el cuarto trimestre de 2003 y el mismo lapso del año anterior continuó registrándose un descenso en la población desocupada cesante de nivel nacional, la cual representa el 79,4% del total de desocupados, lo que también significa que el 20,6% restante son desocupados aspirantes. En los dos últimos años los cesantes experimentaron la más alta contracción en términos absolutos, 223 mil personas, equivalente a 9,3%. El hecho relevante es cómo la caída de los cesantes correspondió al 72,6% de la reducción total de los desempleados que se registró en el país, lo que significa que el resto del declive en la desocupación, el 27,4%, corresponde a aspirantes. Los cesantes, según posición ocupacional, tuvieron importantes reducciones en el número de desempleados en las categorías de obreros o empleados particulares (149,6 mil), en los cuenta propia (82,2 mil), en los empleadores (10,7 mil) y los trabajadores familiares sin remuneración (4 mil), categorías que concentran el mayor número de desocupados cesantes. Los trabajadores domésticos y los gubernamentales fueron las únicas categorías donde el número de cesantes aumentó. La reducción en términos absolutos, para la de los asalariados particulares, en el ámbito nacional, se debió principalmente a la fuerte disminución (84,3 mil) que se presentó en el área rural. En dominio del total nacional, para el

caso de los cuenta propia, el 86,6% de la disminución de los cesantes obedece a la dinámica urbana, en tanto que para la disminución de los empleadores, el 87,7% se originó en el área rural, donde los cesantes para ese tipo de ocupación disminuyeron (cuadro 11).

3.2 A nivel nacional, entre el cuarto trimestre de 2003 y el mismo trimestre del año anterior, las principales actividades que redujeron marcadamente los despidos fueron, en su orden, agricultura (101 mil; 39,6%); industria (42,6 mil; 15%); construcción (30,4 mil; 11,8%); comercio (31,1 mil; 5,2%) y servicios (22,1 mil; 2,3%). Por otro lado, la rama de electricidad, gas y agua fue la única actividad donde aumentó el número de cesantes. Durante el período, la tendencia del nivel de trabajadores que quedan cesantes es decreciente en las actividades de agricultura, industria, construcción y comercio. Por su parte, en la rama de servicios se aprecia una leve tendencia de pendiente negativa, mientras que en las actividades de minas y canteras no es clara la tendencia debido al comportamiento atípico del tercer trimestre (cuadro 12).

4. En el último trimestre de 2003, como resultado del crecimiento de la economía se consolidó la mejora en la composición de la ocupación, la cual se pudo apreciar durante todo el presente año.

Gráfico 5
Tasa de subempleo
2001 I – 2003 IV

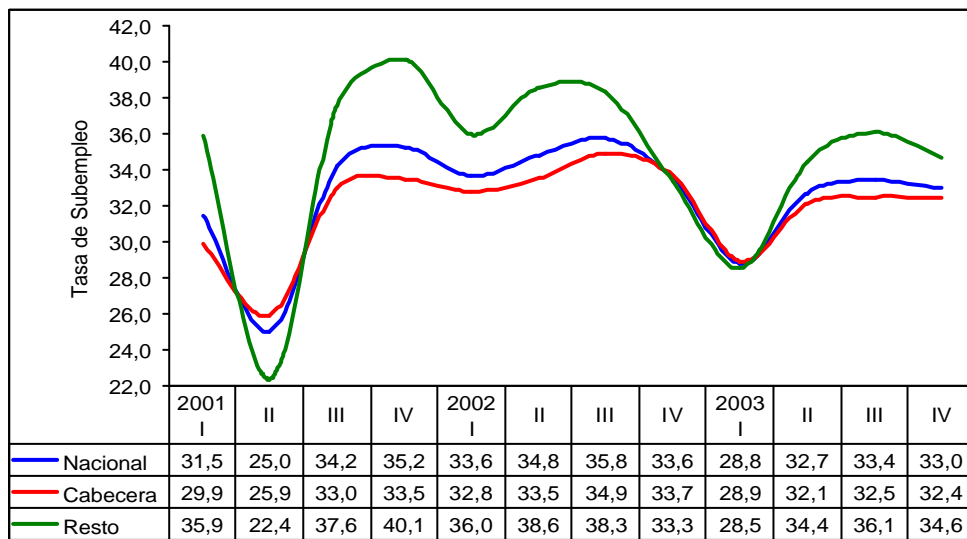

Fuente: DANE - Encuesta Continua de Hogares

El hecho importante es que, si bien es cierto que el número de subempleados en el total nacional se incrementó, también es cierto que tanto la tasa de subempleo como la participación dentro de la ocupación total disminuyeron. En efecto, en el período de análisis, (2001 IV –2003 IV), el número de trabajadores subempleados aumentó en 119 mil personas (1,8%), pero debido a este bajo crecimiento junto con un mayor aumento de la participación, la tasa de subempleo se redujo en 0,6 puntos, al pasar de 33,6% a 33%. Como consecuencia de lo anterior, la participación de los subempleados en el total de ocupados pasó de 39,5% en el cuarto trimestre de 2002 a 37,9% en el cuarto trimestre de 2003 (gráfico 5 y cuadros 13 y 14).

5. En el período, al tiempo que avanzó la recuperación de la ocupación en el mercado laboral nacional, los no subempleados (quienes tienen puestos de trabajo permanentes y adecuadamente remunerados) aumentaron en 908 mil personas (8,8%), es decir, su tasa de crecimiento quintuplicó la tasa de crecimiento de subempleo. Lo anterior implicó en el último año la recomposición de la ocupación en favor de los trabajadores no subempleados, tanto que su participación dentro del total de ocupados pasó de 60,5% en el cuarto trimestre de 2002 a 62,1%, en el mismo trimestre de 2003. Este patrón de comportamiento también se registra en el área de cabecera, pero en la rural el aumento de la participación de los no subempleados se mantuvo constante, dado el moderado crecimiento de estos últimos (cuadro 15). Lo relevante consiste en que el crecimiento de los no subempleados se constituyó en el componente de mayor peso en el crecimiento de la ocupación total.
6. Excepto en el caso rural, la población inactiva nacional decreció 0,1% y 1,1% en el urbano (cuadro 16). Sin embargo, aunque este comportamiento eleva la presión de los hogares por más trabajo, la tasa de desempleo disminuyó en los tres dominios de análisis, debido a que la capacidad de ocupación de la economía pudo absorber la fuerza laboral adicional. Conviene indicar que el 76% de la población en edad de trabajar urbana fluyó, en términos netos, hacia la población inactiva, que tuvo un crecimiento de 2,3%. Al mismo tiempo, el crecimiento de la ocupación

(4,2%) fue superior al de la población económicamente activa (0,5%), lo que hizo que la tasa de desempleo cediera 3,3 puntos porcentuales.

5. FOCALIZACIÓN SEGÚN GRUPOS DE POBLACIÓN Y DOMINIO TERRITORIAL

1. Durante el período 2001 I – 2003 IV, la TGP nacional, urbana y rural, presenta una tendencia estacionaria; sin embargo, en el período comprendido entre el cuarto trimestre de 2002 e igual tiempo de 2003, esa tendencia es claramente creciente, toda vez que su tasa pasó de 62,2% a 63%. Asimismo, la TGP urbana aumentó 1,3 puntos porcentuales, mientras que la rural disminuyó 0,4 puntos. Por género, la TGP nacional masculina se mantuvo en 75,2% y la femenina creció 1,7 puntos porcentuales (cuadro 3). En el área de cabecera la participación de la población masculina aumentó menos (0,8 puntos porcentuales) que la femenina (1,8 puntos), hecho que refleja la mayor presión de las mujeres en el mercado laboral. En la zona rural la participación total decreció 0,4 puntos. Por género se presentó un crecimiento negativo de la participación masculina, de 1,7 puntos y un crecimiento de la participación femenina, de 1,5 puntos porcentuales (cuadro 3).
2. Como se anotó en el segundo punto de la sección de balance, las ocupaciones nacional y urbana continúan presentando una tendencia de pendiente positiva durante todo el período 2001 I – 2003 III. Lo mismo se puede constatar para la ocupación rural, gracias al buen desempeño en el 2003. Ahora bien, la evolución efectiva de la ocupación nacional está determinada, principalmente, por lo que ocurra con la ocupación urbana, toda vez que el tamaño de su mercado laboral y su capacidad de absorción es enormemente superior a la rural. En efecto, en el último año la composición del crecimiento de la ocupación a nivel nacional (1 027,1 mil personas), se explica, principalmente, por el aumento en el empleo urbano (832,7 mil trabajadores), mientras que el rural aumentó en 194,3 mil trabajadores. Por género, el 40,5% del crecimiento de la ocupación nacional fue masculina; en el dominio urbano ese porcentaje fue de 46,6% y en el sector rural alcanzó 14,3% (cuadro 6). Comparando estos resultados con los registrados en el tercer

trimestre¹⁰, es claro que el empleo femenino continuó manteniendo un importante crecimiento en el cuarto trimestre, especialmente el empleo femenino rural.

Contrastando la variación de la ocupación por rama de actividad económica, a escala nacional, se encuentra que en el período 2002 IV-2003 IV las actividades que en cifras absolutas generaron la mayor cantidad de puestos de trabajo fueron la agricultura, donde el empleo creció 9,3%, el comercio, con un crecimiento de 6,1%; la industria, con 3,5%; los servicios, con 4,1%; y el comercio y la construcción, con tasas de crecimiento de 11,7% y 6,1%, respectivamente. En el dominio urbano se destacan los servicios (8,2%); el comercio (7,4%); la construcción (8,7%) y la industria (4%). En el área rural, como mayores generadoras de empleo están las actividades de agricultura y minería; en todas las demás, el nivel de ocupación se redujo (cuadro 2).

2.1 Durante el ínter lapso julio - septiembre 2002 a 2003 la ocupación nacional, vista desde las posiciones ocupacionales, aumentó, por el buen desempeño de cada una de ellas en el área rural; sin embargo, en el cuarto trimestre de 2003 ese papel le correspondió al área urbana, donde los asalariados crecieron a una tasa de 7%, ocupando 355,3 mil nuevos puestos de trabajo; los trabajadores por cuenta propia aumentaron 4,7% y ocuparon 217,3 y los trabajadores familiares sin remuneración accedieron a 116,5 mil nuevos puestos, equivalentes a un crecimiento de 24,3%. En este punto vale mencionar que en aquellas posiciones donde la mayoría de los trabajadores son informales, se originó el 51% de la ocupación urbana. En el caso del área rural se puede decir que la casi totalidad de los nuevos puestos se creó en las mencionadas posiciones. En efecto, para los cuenta propia y los trabajadores familiares sin remuneración la ocupación aumentó, respectivamente, en 148,4 mil y 91 mil. Asimismo, mientras la ocupación para los trabajadores domésticos creció en 9,3 mil, para los asalariados particulares cayó en 20,8 mil y la de los trabajadores gubernamentales subió en 3,3 mil (cuadro 8).

¹⁰ Seguimiento y evaluación del mercado laboral colombiano – III trimestre de 2003, DANE www.dane.gov.co/publicaciones/publicaciones.htm.

3. Si bien es cierto que la tendencia desempleo de largo plazo, 2001 I – 2003 IV, presenta una leve pendiente negativa, la relativa al período 2002 IV – 2003 IV sigue presentando una pendiente negativa, pero esta vez aún más caracterizada que la de los trimestres anteriores, gracias a la aguda disminución del número de desocupados (307 mil) que se registró en el país en el último trimestre del año, especialmente en el área rural, donde la caída en el número de desempleados representó 55,1% del descenso del total nacional. Por género, en el ámbito nacional la desocupación bajó (16,2%) principalmente para los hombres a pesar de que el volumen más alto, 56,1%, de desocupación, es femenino. En el área urbana, donde la brecha de desempleo por sexo es más grande y afecta más a la mujer, la desocupación masculina descendió 11,1% y la femenina 1,3% y, por último, la disminución de la desocupación rural (169,1 mil personas), también ocurrió, básicamente, por la reducción en 32,2% del desempleo masculino (cuadro 9).

3.1 En contraste con lo observado en el tercer trimestre, entre los de octubre - diciembre de 2002 y de 2003, sin excepción, los cesantes urbanos disminuyeron en todas las categorías. Los descensos más notorios se presentaron, principalmente, en la posición de trabajador por cuenta propia, cuyo nivel de cesantía cayó en 71,1 mil, es decir, se redujo a una tasa de 20,8%; luego aparecen los asalariados particulares, con una disminución de 65,7 mil personas, equivalente a una tasa de 5,3. En el caso de los cesantes rurales la disminución, que en cifras absolutas fue menor que la urbana, se concentró en los obreros, jornaleros o empleados particulares (27,6%) y en los trabajadores por cuenta propia (16,9%); luego siguen los patronos y los trabajadores familiares (cuadro 11).

3.2 En el orden nacional y por ramas, las actividades económicas diferentes a la agricultura pero de tipo rural (minas, electricidad, gas y agua) se constituyeron en las ramas donde se presentó el mayor aumento en el número de trabajadores cesantes. Ahora bien, en el plano urbano, continuando con lo registrado en el primero y segundo trimestres de este año, contrario a lo observado en servicios, electricidad, gas y agua y minas, las actividades de construcción, comercio e industria redujeron, respectivamente, el número de despidos en 12,2%, 2,9% y 0,1%; mientras que en el sector rural, las actividades en que aumentó la cesantía

fueron industria (10,2%), minas y agricultura (0,3%); en las demás ramas disminuyó el número de cesantes, especialmente en electricidad, gas y agua. (cuadro 12).

4. La tendencia decreciente en el número de subempleados que se venía observando entre los respectivos trimestres de los años 2002 y 2003, pasó a ser positiva en el último trimestre del 2003, habida cuenta de un modesto crecimiento en esa modalidad de ocupación. En efecto, entre los trimestres octubre - diciembre de 2002 y de 2003 el subempleo nacional registró un aumento de 119 mil personas, debido, principalmente, al ascenso experimentado en el nivel de subempleo rural, que creció a una tasa de 4,5%. En el área urbana los subempleados masculinos aumentaron en 40 mil personas en el período de referencia. Sin embargo, el comportamiento por género fue diferente en cada uno de los dominios, con la característica en común de que para los hombres siempre disminuyó. Así, mientras el subempleo masculino urbano se redujo en 2%, el femenino aumentó en 4,1%. En el área rural sucedió lo mismo. En el caso masculino el subempleo absoluto cayó en 3%, al tiempo que el femenino aumentó, para 22,4%. Lo anterior deja en claro que en este trimestre el aumento en el subempleo, en el total nacional, obedeció estrictamente al incremento del subempleo femenino, especialmente por el generado en el área rural (cuadro 13).
5. En el último año el crecimiento de los ocupados no subempleados (908 mil personas) en su mayoría (55,8%) fueron hombres. Asimismo, el 87,3% de esa gran magnitud es de origen urbano y el resto, rural. Por género, pese a que en términos relativos las tasas urbanas para hombres y mujeres fueron iguales, 10,6%, en cifras absolutas el incremento masculino de los ocupados no subempleados fue superior al femenino. En el área rural, la tasa de crecimiento del subempleo femenino fue superior a la masculina, sin embargo en cifras absolutas ocurrió lo contrario (cuadro 15).
6. Entre el cuarto trimestre de 2002 e igual período de 2003, la población inactiva nacional disminuyó en 17.6 mil personas. De nuevo en esta ocasión la variación obedeció, estrictamente, a la disminución de la inactividad femenina en 68,9 mil

mujeres, puesto que la masculina aumentó en 51,3 mil hombres. En el área urbana la inactividad disminuyó en ambos sexos, especialmente para las mujeres. En la rural, por el contrario, la inactividad económica aumentó (8%), especialmente en el caso de los hombres (cuadro 16).

Cuadro 1

Variables e indicadores del mercado laboral

Nacional, cabecera y resto

2002 IV - 2003 IV

Concepto	Nacional				Cabecera				Resto			
	2002		2003		2002		2003		2002		2003	
	IV	IV	Dif	Cr.	IV	IV	Dif	Cr.	IV	IV	Dif	Cr.
Tasa global de participación	62,2	63,0	0,9		62,8	64,1	1,3		60,4	60,0	-0,4	
Tasa de ocupación	52,8	54,8	2,0		52,7	54,9	2,1		53,0	54,6	1,6	
Tasa de desempleo	15,1	13,1	-2,0		16,1	14,4	-1,6		12,3	9,0	-3,3	
Tasa de subempleo	33,6	33,0	-0,6		33,7	32,4	-1,2		33,3	34,6	1,3	
Tasa de inactividad	37,8	37,0	-0,9		37,2	35,9	-1,3		39,6	40,0	0,4	
Población en edad de trabajar	32.317.261	33.019.734	702.473	2,2	23.624.203	24.221.708	597.505	2,5	8.693.058	8.798.026	104.968	1,2
Población económicamente activa	20.093.989	20.814.085	720.096	3,6	14.839.327	15.534.184	694.857	4,7	5.254.662	5.279.901	25.239	0,5
Ocupados	17.065.784	18.092.892	1.027.108	6,0	12.456.852	13.289.609	832.757	6,7	4.608.932	4.803.283	194.351	4,2
Subempleados	6.744.613	6.863.680	119.067	1,8	4.994.958	5.035.004	40.046	0,8	1.749.655	1.828.676	79.021	4,5
No Subempleados	10.321.171	11.229.212	908.041	8,8	7.461.894	8.254.605	792.711	10,6	2.859.277	2.974.607	115.330	4,0
Desocupados	3.028.205	2.721.193	-307.012	-10,1	2.382.475	2.244.575	-137.900	-5,8	645.730	476.618	-169.112	-26,2
Inactivos	12.223.272	12.205.649	-17.623	-0,1	8.784.876	8.687.524	-97.352	-1,1	3.438.396	3.518.125	79.729	2,3

Fuente: DANE - Encuesta Continua de Hogares

Dif: diferencia, Cr: crecimiento

Cuadro 2
Empleo, según rama de actividad económica
Nacional, cabecera y resto
2002 I - 2003 IV

Rama de actividad	2001				2002				2003			
	I	II	III	IV	I	II	III	IV	I	II	III	IV
NACIONAL	16.344.477	15.939.559	16.497.635	17.240.652	16.465.180	16.414.821	16.533.809	17.065.783	16.971.999	17.318.963	17.483.605	18.092.893
Agricultura	3.291.975	3.807.657	3.661.128	3.528.476	3.600.871	3.465.283	3.367.045	3.534.449	3.744.299	3.775.680	3.693.717	3.861.727
Minas	91.493	91.800	191.466	136.221	231.533	111.013	273.419	107.464	225.111	109.840	216.380	156.676
Industria	2.392.409	2.037.422	2.118.466	2.328.054	2.191.810	2.112.473	2.125.252	2.371.884	2.398.256	2.251.332	2.206.144	2.454.628
Electricidad, gas y agu	65.559	62.089	87.945	71.729	76.119	68.938	70.326	82.099	55.017	58.240	65.027	69.673
Construcción	612.714	590.107	642.462	751.254	724.433	751.985	832.259	730.269	753.460	731.738	767.872	816.016
Comercio	3.586.282	3.541.326	4.234.507	4.663.726	4.110.270	4.191.426	4.177.392	4.291.445	4.086.784	4.426.132	4.435.002	4.553.043
Servicios ^a	5.949.576	5.800.992	5.557.041	5.759.162	5.500.687	5.699.058	5.679.462	5.929.237	5.702.477	5.961.667	6.095.650	6.175.290
No informa	354.469	8.166	4.620	2.030	29.457	14.645	8.654	18.936	6.595	4.334	3.813	5.840
CABECERA	11.552.900	11.510.337	11.840.879	12.400.299	11.849.067	11.952.279	12.149.109	12.456.852	12.239.470	12.670.284	12.731.601	13.289.610
Agricultura	481.194	697.655	589.953	820.051	823.909	724.501	786.436	868.595	848.567	1.024.755	818.115	877.026
Minas	52.717	44.500	36.440	58.245	104.113	68.162	187.222	53.686	84.426	65.480	116.951	57.258
Industria	1.952.093	1.836.934	1.875.214	1.997.046	1.823.921	1.883.054	1.812.738	2.058.730	1.972.036	1.978.102	1.931.802	2.141.810
Electricidad, gas y agu	56.968	57.053	78.556	62.127	64.857	57.168	62.225	70.336	48.698	53.071	57.966	64.685
Construcción	539.442	521.718	575.636	559.203	615.706	636.131	671.164	634.425	629.659	597.780	631.186	689.442
Comercio	3.087.492	3.117.571	3.701.610	3.850.713	3.529.099	3.589.411	3.621.283	3.685.620	3.557.304	3.817.167	3.827.229	3.959.026
Servicios ^a	5.268.521	5.227.910	4.981.129	5.050.884	4.867.603	4.986.276	5.000.507	5.078.400	5.094.730	5.129.595	5.344.539	5.494.523
No informa	114.473	6.996	2.341	2.030	19.859	7.576	7.534	7.060	4.050	4.334	3.813	5.840
RESTO	4.791.577	4.429.222	4.656.756	4.840.353	4.616.113	4.462.542	4.384.700	4.608.931	4.732.529	4.648.679	4.752.004	4.803.283
Agricultura	2.810.781	3.110.002	3.071.175	2.708.425	2.776.962	2.740.782	2.580.609	2.665.854	2.895.732	2.750.925	2.875.602	2.984.701
Minas	38.776	47.300	155.026	77.976	127.420	42.851	86.197	53.778	140.685	44.360	99.429	99.418
Industria	440.316	200.488	243.252	331.008	367.889	229.419	312.514	313.154	426.220	273.230	274.342	312.818
Electricidad, gas y agu	8.591	5.036	9.389	9.602	11.262	11.770	8.101	11.763	6.319	5.169	7.061	4.988
Construcción	73.272	68.389	66.826	192.051	108.727	115.854	161.095	95.844	123.801	133.958	136.686	126.574
Comercio	498.790	423.755	532.897	813.013	581.171	602.015	556.109	605.825	529.480	608.965	607.773	594.017
Servicios ^a	681.055	573.082	575.912	708.278	633.084	712.782	678.955	850.837	607.747	832.072	751.111	680.767
No informa	239.996	1.170	2.279	0	9.598	7.069	1.120	11.876	2.545			

Fuente: DANE - Encuesta Continua de Hogares

^aTransporte, financieros, inmobiliarios, comunales, sociales y personales

Cuadro 3
Tasa Global de Participación (TGP)
Nacional, cabecera y resto
2002 I - 2003 IV

Dominio	2001				2002				2003			
	I	II	III	IV	I	II	III	IV	I	II	III	IV
NACIONAL												
Total	63,0	59,7	61,5	63,3	62,0	61,0	60,7	62,2	61,6	61,6	62,1	63,0
Hombres	76,9	74,2	74,6	76,3	75,1	74,6	74,0	75,2	75,1	75,0	74,9	75,2
Mujeres	50,3	46,3	49,4	51,2	49,9	48,8	48,8	50,4	49,6	49,5	50,5	52,1
CABECERA												
Total	63,6	61,2	62,4	64,0	62,6	62,1	62,3	62,8	62,2	62,7	63,1	64,1
Hombres	75,0	72,6	72,8	74,9	73,9	73,0	73,1	73,6	73,8	73,6	73,4	74,4
Mujeres	53,8	51,3	53,4	54,4	52,8	52,9	53,3	53,6	52,4	53,4	54,3	55,4
RESTO												
Total	61,7	55,8	59,2	61,4	60,4	57,9	56,5	60,4	60,0	58,8	59,5	60,0
Hombres	81,3	78,0	78,6	79,6	78,0	78,5	76,2	78,9	78,3	78,7	78,4	77,2
Mujeres	40,0	31,1	37,3	41,6	41,1	37,0	35,0	40,6	41,4	38,0	38,9	42,0

Fuente: DANE - Encuesta Continua de Hogares

Cuadro 4
Población Económicamente Activa (PEA)
Nacional, cabecera y resto
2002 I - 2003 IV

Dominio	2001				2002				2003			
	I	II	III	IV	I	II	III	IV	I	II	III	IV
NACIONAL												
Total	19.617.396	18.682.166	19.343.628	20.007.063	19.704.948	19.493.187	19.525.121	20.093.989	20.018.901	20.138.043	20.408.889	20.814.085
Hombres	11.446.494	11.158.513	11.253.603	11.612.473	11.447.673	11.235.888	11.271.135	11.547.721	11.486.043	11.641.786	11.720.720	11.732.800
Mujeres	8.170.902	7.523.653	8.090.025	8.394.590	8.257.275	8.257.299	8.253.986	8.546.268	8.532.858	8.496.257	8.688.169	9.081.285
CABECERA												
Total	14.362.772	13.917.588	14.271.992	14.733.794	14.501.006	14.490.857	14.628.170	14.839.327	14.786.096	14.994.318	15.190.445	15.534.184
Hombres	7.806.050	7.655.589	7.679.499	8.053.126	7.934.409	7.822.634	7.823.081	7.994.826	8.044.220	8.116.953	8.136.348	8.262.515
Mujeres	6.556.722	6.261.999	6.592.493	6.680.668	6.566.597	6.668.223	6.805.089	6.844.501	6.741.876	6.877.365	7.054.097	7.271.669
RESTO												
Total	5.254.624	4.764.578	5.071.636	5.273.269	5.203.942	5.002.330	4.896.951	5.254.662	5.232.805	5.143.725	5.218.444	5.279.901
Hombres	3.640.444	3.502.924	3.574.104	3.559.347	3.513.264	3.413.254	3.448.054	3.552.895	3.441.823	3.524.833	3.584.372	3.470.285
Mujeres	1.614.180	1.261.654	1.497.532	1.713.922	1.690.678	1.589.076	1.448.897	1.701.767	1.790.982	1.618.892	1.634.072	1.809.616

Fuente: DANE - Encuesta Continua de Hogares

Cuadro 5
Población en Edad de Trabajar (PET)
Nacional, cabecera y resto
2002 I - 2003 IV

Dominio	2001				2002				2003			
	I	II	III	IV	I	II	III	IV	I	II	III	IV
NACIONAL												
Total	31.118.105	31.286.415	31.451.109	31.627.053	31.798.830	31.964.940	32.144.464	32.317.261	32.489.372	32.666.009	32.844.040	33.019.734
Hombres	14.885.847	15.032.179	15.086.251	15.227.211	15.247.519	15.060.884	15.229.776	15.360.044	15.295.740	15.513.374	15.655.687	15.596.445
Mujeres	16.232.258	16.254.236	16.364.858	16.399.842	16.551.311	16.904.056	16.914.688	16.957.217	17.193.632	17.152.635	17.188.353	17.423.289
CABECERA												
Total	22.597.990	22.742.469	22.886.306	23.034.759	23.181.546	23.322.464	23.476.511	23.624.203	23.770.512	23.920.724	24.072.469	24.221.708
Hombres	10.406.207	10.539.967	10.541.529	10.755.423	10.743.400	10.712.977	10.702.934	10.859.201	10.901.659	11.033.347	11.085.754	11.102.195
Mujeres	12.191.783	12.202.502	12.344.777	12.279.336	12.438.146	12.609.487	12.773.577	12.765.002	12.868.853	12.887.377	12.986.715	13.119.513
RESTO												
Total	8.520.115	8.543.946	8.564.803	8.592.294	8.617.284	8.642.476	8.667.953	8.693.058	8.718.860	8.745.285	8.771.571	8.798.026
Hombres	4.479.640	4.492.212	4.544.722	4.471.788	4.504.119	4.347.907	4.526.842	4.500.843	4.394.081	4.480.027	4.569.933	4.494.250
Mujeres	4.040.475	4.051.734	4.020.081	4.120.506	4.113.165	4.294.569	4.141.111	4.192.215	4.324.779	4.265.258	4.201.638	4.303.776

Fuente: DANE - Encuesta Continua de Hogares

Cuadro 6
Ocupados
Nacional, cabecera y resto
2002 I - 2003 IV

Dominio	2001				2002				2003			
	I	II	III	IV	I	II	III	IV	I	II	III	IV
NACIONAL												
Total	16.344.476	15.939.560	16.497.633	17.240.653	16.465.178	16.414.819	16.533.809	17.065.784	16.972.001	17.318.963	17.483.605	18.092.892
Hombres	9.962.918	9.800.469	9.950.097	10.342.899	9.927.335	9.800.168	9.891.012	10.121.270	10.118.962	10.423.977	10.404.978	10.537.257
Mujeres	6.381.558	6.139.091	6.547.536	6.897.754	6.537.843	6.614.651	6.642.797	6.944.514	6.853.039	6.894.986	7.078.627	7.555.635
CABECERA												
Total	11.552.900	11.510.337	11.840.878	12.400.299	11.849.066	11.952.278	12.149.110	12.456.852	12.239.472	12.670.284	12.731.601	13.289.609
Hombres	6.515.282	6.459.860	6.561.817	7.012.767	6.700.131	6.613.262	6.697.646	6.910.958	6.889.226	7.095.459	7.054.378	7.299.205
Mujeres	5.037.618	5.050.477	5.279.061	5.387.532	5.148.935	5.339.016	5.451.464	5.545.894	5.350.246	5.574.825	5.677.223	5.990.404
RESTO												
Total	4.791.576	4.429.223	4.656.755	4.840.354	4.616.112	4.462.541	4.384.699	4.608.932	4.732.529	4.648.679	4.752.004	4.803.283
Hombres	3.447.636	3.340.609	3.388.280	3.330.132	3.227.204	3.186.906	3.193.366	3.210.312	3.229.736	3.328.518	3.350.600	3.238.052
Mujeres	1.343.940	1.088.614	1.268.475	1.510.222	1.388.908	1.275.635	1.191.333	1.398.620	1.502.793	1.320.161	1.401.404	1.565.231

Fuente: DANE - Encuesta Continua de Hogares

Cuadro 7
Tasa de Ocupación (TO)
Nacional, cabecera y resto
2002 I - 2003 IV

Dominio	2001				2002				2003			
	I	II	III	IV	I	II	III	IV	I	II	III	IV
NACIONAL												
Total	52,5	50,9	52,5	54,5	51,8	51,4	51,4	52,8	52,2	53,0	53,2	54,8
Hombres	66,9	65,2	66,0	67,9	65,1	65,1	64,9	65,9	66,2	67,2	66,5	67,6
Mujeres	39,3	37,8	40,0	42,1	39,5	39,1	39,3	41,0	39,9	40,2	41,2	43,4
CABECERA												
Total	51,1	50,6	51,7	53,8	51,1	51,2	51,8	52,7	51,5	53,0	52,9	54,9
Hombres	62,6	61,3	62,2	65,2	62,4	61,7	62,6	63,6	63,2	64,3	63,6	65,7
Mujeres	41,3	41,4	42,8	43,9	41,4	42,3	42,7	43,4	41,6	43,3	43,7	45,7
RESTO												
Total	56,2	51,8	54,4	56,3	53,6	51,6	50,6	53,0	54,3	53,2	54,2	54,6
Hombres	77,0	74,4	74,6	74,5	71,7	73,3	70,5	71,3	73,5	74,3	73,3	72,0
Mujeres	33,3	26,9	31,6	36,7	33,8	29,7	28,8	33,4	34,7	31,0	33,4	36,4

Fuente: DANE - Encuesta Continua de Hogares

Cuadro 8
Empleo, según posición ocupacional
Nacional, cabecera y resto
2002 I - 2003 IV

Posición ocupacional	2001				2002				2003			
	I	II	III	IV	I	II	III	IV	I	II	III	IV
NACIONAL	16.344.476	15.939.561	16.499.326	17.240.653	16.465.180	16.414.820	16.533.808	17.065.785	16.972.002	17.318.964	17.483.607	18.092.892
Obr., jornal. y empl. Particula	5.793.912	5.675.055	6.222.358	6.414.323	6.249.896	5.985.796	6.244.489	6.776.978	6.495.053	6.714.091	6.558.113	7.111.480
Emp. gobierno	1.190.178	1.221.325	1.093.413	1.118.800	1.063.746	998.092	1.114.685	1.050.297	1.053.193	1.016.699	1.194.571	1.106.540
E. domestico	638.265	716.860	783.994	781.069	794.213	902.967	924.786	837.735	843.225	929.227	832.314	910.875
T. cta propia	6.696.153	6.517.258	6.674.081	6.899.223	6.322.741	6.612.690	6.567.379	6.561.846	6.756.368	6.796.928	6.939.770	6.927.571
Pat.o empleador	778.765	843.317	716.215	860.408	822.902	858.202	757.456	861.892	803.289	858.377	761.838	851.737
T. F.S.R y otro	1.247.203	965.746	1.009.265	1.166.830	1.211.682	1.057.073	925.013	977.037	1.020.874	1.003.642	1.197.001	1.184.689
CABECERA	11.552.899	11.510.337	11.840.878	12.400.299	11.849.067	11.952.278	12.149.109	12.456.853	12.239.472	12.670.285	12.731.602	13.289.609
Obr., jornal. y empl. Particula	4.518.650	4.420.030	4.762.980	4.808.691	4.556.563	4.649.087	4.700.854	5.068.856	4.868.217	4.948.625	4.872.755	5.424.138
Emp. gobierno	1.049.908	1.068.776	982.189	999.022	960.022	908.155	993.953	917.869	971.574	891.201	1.030.003	970.787
E. domestico	534.277	617.103	648.685	629.000	658.736	696.251	743.773	709.853	695.397	722.815	683.971	773.668
T. cta propia	4.477.981	4.372.319	4.504.066	4.809.472	4.526.743	4.527.702	4.620.422	4.640.489	4.627.655	4.842.208	4.971.595	4.857.751
Pat.o empleador	537.203	628.324	532.581	618.835	550.685	670.004	597.247	640.945	622.312	698.698	592.590	667.861
T. F.S.R y otro	434.880	403.785	410.377	535.279	596.318	501.079	492.860	478.841	454.317	566.738	580.688	595.404
RESTO	4.791.577	4.429.224	4.658.448	4.840.354	4.616.113	4.462.542	4.384.699	4.608.932	4.732.530	4.648.679	4.752.005	4.803.283
Obr., jornal. y empl. Particula	1.275.262	1.255.025	1.459.378	1.605.632	1.693.333	1.336.709	1.543.635	1.708.122	1.626.836	1.765.466	1.685.358	1.687.342
Emp. gobierno	140.270	152.549	111.224	119.778	103.724	89.937	120.732	132.428	81.619	125.498	164.568	135.753
E. domestico	103.988	99.757	135.309	152.069	135.477	206.716	181.013	127.882	147.828	206.412	148.343	137.207
T. cuenta propia	2.218.172	2.144.939	2.170.015	2.089.751	1.795.998	2.084.988	1.946.957	1.921.357	2.128.713	1.954.720	1.968.175	2.069.820
Pat.o empleador	241.562	214.993	183.634	241.573	272.217	188.198	160.209	220.947	180.977	159.679	169.248	183.876
T. F.S.R y otro	812.323	561.961	598.888	631.551	615.364	555.994	432.153	498.196	566.557	436.904	616.313	589.285

Fuente: DANE - Encuesta Continua de Hogares

Cuadro 9
Desocupados
Nacional, cabecera y resto
2002 I - 2003 IV

Dominio	2001				2002				2003			
	I	II	III	IV	I	II	III	IV	I	II	III	IV
NACIONAL												
Total	3.272.920	2.742.606	2.845.995	2.766.410	3.239.770	3.078.368	2.991.312	3.028.205	3.046.900	2.819.080	2.925.284	2.721.193
Hombres	1.483.576	1.358.044	1.303.506	1.269.574	1.520.338	1.435.720	1.380.123	1.426.451	1.367.081	1.217.809	1.315.742	1.195.543
Mujeres	1.789.344	1.384.562	1.542.489	1.496.836	1.719.432	1.642.648	1.611.189	1.601.754	1.679.819	1.601.271	1.609.542	1.525.650
CABECERA												
Total	2.809.872	2.407.251	2.431.114	2.333.495	2.651.940	2.538.579	2.479.060	2.382.475	2.546.624	2.324.034	2.458.844	2.244.575
Hombres	1.290.768	1.195.729	1.117.682	1.040.359	1.234.278	1.209.372	1.125.435	1.083.868	1.154.994	1.021.494	1.081.970	963310
Mujeres	1.519.104	1.211.522	1.313.432	1.293.136	1.417.662	1.329.207	1.353.625	1.298.607	1.391.630	1.302.540	1.376.874	1281265
RESTO												
Total	463.048	335.355	414.881	432.915	587.830	539.789	512.252	645.730	500.276	495.046	466.440	476.618
Hombres	192.808	162.315	185.824	229.215	286.060	226.348	254.688	342.583	212.087	196.315	233.772	232233
Mujeres	270.240	173.040	229.057	203.700	301.770	313.441	257.564	303.147	288.189	298.731	232.668	244385

Fuente: DANE - Encuesta Continua de Hogares

Cuadro 10
Tasa de Desocupación (TD)
Nacional, cabecera y resto
2002 I - 2003 IV

Dominio	2001				2002				2003			
	I	II	III	IV	I	II	III	IV	I	II	III	IV
NACIONAL												
Total	16,7	14,7	14,7	13,8	16,4	15,8	15,3	15,1	15,2	14,0	14,3	13,1
Hombres	13,0	12,2	11,6	10,9	13,3	12,8	12,2	12,4	11,9	10,5	11,2	10,2
Mujeres	21,9	18,4	19,1	17,8	20,8	19,9	19,5	18,7	19,7	18,8	18,5	16,8
CABECERA												
Total	19,6	17,3	17,0	15,8	18,3	17,5	16,9	16,1	17,2	15,5	16,2	14,4
Hombres	16,5	15,6	14,6	12,9	15,6	15,5	14,4	13,6	14,4	12,6	13,3	11,7
Mujeres	23,2	19,3	19,9	19,4	21,6	19,9	19,9	19,0	20,6	18,9	19,5	17,6
RESTO												
Total	8,8	7,0	8,2	8,2	11,3	10,8	10,5	12,3	9,6	9,6	8,9	9,0
Hombres	5,3	4,6	5,2	6,4	8,1	6,6	7,4	9,6	6,2	5,6	6,5	6,7
Mujeres	16,7	13,7	15,3	11,9	17,8	19,7	17,8	17,8	16,1	18,5	14,2	13,5

Fuente: DANE - Encuesta Continua de Hogares

Cuadro 11
Cesantes, según posición ocupacional
Nacional, cabecera y resto
2002 I - 2003 IV

Posición	2001				2002				2003			
	I	II	III	IV	I	II	III	IV	I	II	III	IV
NACIONAL	2.604.970	2.193.562	2.318.393	2.185.728	2.588.816	2.421.453	2.414.256	2.383.399	2.523.408	2.209.153	2.352.598	2.160.632
Obr., jornal. y empl. Particula	1.726.516	1.449.497	1.630.427	1.525.323	1.747.886	1.619.290	1.626.321	1.547.536	1.686.174	1.513.000	1.599.433	1.397.955
Emp. gobierno	204.796	148.687	145.866	105.912	128.708	128.320	106.842	110.965	121.115	98.047	116.267	118.657
E. doméstico	227.847	205.507	214.593	199.389	263.174	253.376	246.302	270.049	261.655	248.084	273.671	286.087
T. cuenta propia	398.354	357.798	303.442	331.211	395.756	362.311	409.823	408.108	418.458	314.321	322.523	325.843
Pat.o empleador	32.916	28.574	19.650	18.690	31.362	46.247	19.686	32.492	27.804	28.194	28.840	21.810
T. Familiar S.R	14.541	3.499	4.415	5.203	21.930	11.909	5.282	14.249	8.202	7.507	11.864	10.280
CABECERA	2.254.042	1.938.945	1.978.290	1.848.356	2.127.395	2.038.914	1.989.203	1.902.781	2.107.160	1.866.411	1.989.869	1.777.551
Obr., jornal. y empl. Particula	1.546.746	1.303.258	1.428.074	1.283.915	1.490.651	1.399.763	1.352.384	1.242.408	1.450.269	1.314.090	1.359.473	1177135
Emp. gobierno	178.252	126.123	121.343	101.709	110.836	112.720	94.009	100.269	109.429	88.026	109.137	99398
E. doméstico	150.287	154.167	155.944	149.559	171.013	169.006	187.705	188.249	182.376	160.770	192.389	202918
T. cuenta propia	345.516	324.460	251.047	292.395	309.693	307.043	332.505	341.957	329.994	268.295	292.117	270857
Pat.o empleador	28.221	27.438	18.052	17.153	28.389	41.846	17.761	22.465	27.804	27.723	28.840	21153
T. Familiar S.R	5.020	3.499	3.830	3.625	16.813	8.536	4.839	7.433	7.288	7.507	7.913	6090
RESTO	350.928	254.617	340.103	337.372	461.421	382.539	425.053	480.618	416.248	342.742	362.729	383.081
Obr., jornal. y empl. Particula	179.770	146.239	202.353	241.408	257.235	219.527	273.937	305.128	235.905	198.910	239.960	220820
Emp. gobierno	26.544	22.564	24.523	4.203	17.872	15.600	12.833	10.696	11.686	10.021	7.130	19259
E. doméstico	77.560	51.340	58.649	49.830	92.161	84.370	58.597	81.800	79.279	87.314	81.282	83169
T. cuenta propia	52.838	33.338	52.395	38.816	86.063	55.268	77.318	66.151	88.464	46.026	30.406	54986
Pat.o empleador	4.695	1.136	1.598	1.537	2.973	4.401	1.925	10.027	0	471		657
T. Familiar S.R	9.521		585	1.578	5.117	3.373	443	6.816	914		3.951	4190

Fuente: DANE - Encuesta Continua de Hogares

Cuadro 12
Cesantes, según rama de actividad económica
Nacional, cabecera y resto
2002 I - 2003 IV

Ramas de actividad	2001		2002				2003			
	III	IV	I	II	III	IV	I	II	III	IV
NACIONAL	2.318.395	2.185.725	2.588.814	2.421.451	2.414.257	2.383.399	2.523.404	2.209.152	2.352.596	2.160.632
Agricultura	158.223	182.939	247.169	210.188	195.545	254.755	191.946	157.201	185.103	153.824
Minas	15.272	17.851	17.889	11.064	13.738	12.251	9.607	11.000	25.066	8.948
Industria	325.597	302.671	373.638	359.152	340.581	284.313	385.575	337.835	343.481	241.757
Electricidad, gas y agua	12.893	15.484	9.069	14.446	9.239	13.194	15.618	9.038	20.322	21.314
Construcción	244.313	224.958	265.421	261.091	294.360	258.609	262.876	211.306	219.893	228.146
Comercio	657.140	604.839	673.591	610.847	593.928	602.610	622.759	632.091	558.080	571.500
Servicios ^a	901.433	836.657	1.000.567	953.330	965.366	954.766	1.033.023	846.041	996.608	932.638
No informa	3.524	326	1.470	1.333	1.500	2.901	2.000	4.640	4.043	2.505
CABECERA	1.978.292	1.848.353	2.127.394	2.038.914	1.989.202	1.902.782	2.107.159	1.866.411	1.989.868	1.777.550
Agricultura	60.515	73.796	92.982	114.759	86.351	106.733	76.532	72.931	75.561	80494
Minas	7.371	12.528	13.846	9.267	13.223	12.251	9.607	6.046	19.222	6456
Industria	303.712	265.656	339.968	332.004	308.764	259.386	349.301	318.774	308.424	231052
Electricidad, gas y agua	12.294	10.967	9.069	14.446	8.172	10.024	15.319	8.503	20.322	14495
Construcción	212.813	193.453	236.674	226.476	217.846	216.997	215.257	173.920	191.369	162151
Comercio	605.182	556.393	590.557	542.701	538.248	516.572	571.427	560.808	522.413	512493
Servicios ^a	772.881	735.234	842.828	797.928	815.098	777.918	867.716	720.789	848.514	769.787
No informa	3.524	326	1.470	1.333	1.500	2.901	2.000	4.640	4.043	622
RESTO	340.103	337.372	461.420	382.537	425.055	480.617	416.245	342.741	362.728	383.082
Agricultura	97.708	109.143	154.187	95.429	109.194	148.022	115.414	84.270	109.542	73330
Minas	7.901	5.323	4.043	1.797	515	0	0	4.954	5.844	2492
Industria	21.885	37.015	33.670	27.148	31.817	24.927	36.274	19.061	35.057	10705
Electricidad, gas y agua	599	4.517	0		1.067	3.170	299	535		6819
Construcción	31.500	31.505	28.747	34.615	76.514	41.612	47.619	37.386	28.524	65995
Comercio	51.958	48.446	83.034	68.146	55.680	86.038	51.332	71.283	35.667	59007
Servicios ^a	128.552	101.423	157.739	155.402	150.268	176.848	165.307	125.252	148.094	162.851
No informa										1.883

Fuente: DANE - Encuesta Continua de Hogares

^aTransporte, financieros, inmobiliarios, comunales, sociales y personales

Cuadro 13
Subempleados
Nacional, cabecera y resto
2002 I - 2003 IV

Dominio	2001				2002				2003			
	I	II	III	IV	I	II	III	IV	I	II	III	IV
NACIONAL												
Total	6.176.916	4.671.442	6.611.401	7.049.196	6.625.393	6.783.427	6.980.828	6.744.613	5.766.650	6.587.498	6.818.928	6.863.680
Hombres	3.714.025	2.775.209	3.973.132	4.203.365	4.006.052	3.968.809	4.190.357	3.951.267	3.327.363	3.847.726	3.936.100	3.860.517
Mujeres	2.462.891	1.896.233	2.638.269	2.845.831	2.619.341	2.814.618	2.790.471	2.793.346	2.439.287	2.739.772	2.882.828	3.003.163
CABECERA												
Total	4.288.289	3.606.013	4.705.316	4.933.360	4.754.292	4.853.899	5.105.270	4.994.958	4.275.089	4.816.301	4.936.063	5.035.004
Hombres	2.386.492	2.000.130	2.623.230	2.769.176	2.681.140	2.623.606	2.834.204	2.718.361	2.309.935	2.616.853	2.649.443	2.664.232
Mujeres	1.901.797	1.605.883	2.082.086	2.164.184	2.073.152	2.230.293	2.271.066	2.276.597	1.965.154	2.199.448	2.286.620	2.370.772
RESTO												
Total	1.888.627	1.065.429	1.906.085	2.115.836	1.871.101	1.929.528	1.875.558	1.749.655	1.491.561	1.771.197	1.882.865	1.828.676
Hombres	1.327.533	775.079	1.349.902	1.434.189	1.324.912	1.345.203	1.356.153	1.232.906	1.017.428	1.230.873	1.286.657	1.196.285
Mujeres	561.094	290.350	556.183	681.647	546.189	584.325	519.405	516.749	474.133	540.324	596.208	632.391

Fuente: DANE - Encuesta Continua de Hogares

Cuadro 14
Tasa de Subempleo (TS)
Nacional, cabecera y resto
2002 I - 2003 IV

Dominio	2001				2002				2003			
	I	II	III	IV	I	II	III	IV	I	II	III	IV
NACIONAL												
Total	31,5	25,0	34,2	35,2	33,6	34,8	35,8	33,6	28,8	32,7	33,4	33,0
Hombres	32,4	24,9	35,3	36,2	35,0	35,3	37,2	34,2	29,0	33,1	33,6	32,9
Mujeres	30,1	25,2	32,6	33,9	31,7	34,1	33,8	32,7	28,6	32,2	33,2	33,1
CABECERA												
Total	29,9	25,9	33,0	33,5	32,8	33,5	34,9	33,7	28,9	32,1	32,5	32,4
Hombres	30,6	26,1	34,2	34,4	33,8	33,5	36,2	34,0	28,7	32,2	32,6	32,2
Mujeres	29,0	25,6	31,6	32,4	31,6	33,4	33,4	33,3	29,1	32,0	32,4	32,6
RESTO												
Total	35,9	22,4	37,6	40,1	36,0	38,6	38,3	33,3	28,5	34,4	36,1	34,6
Hombres	36,5	22,1	37,8	40,3	37,7	39,4	39,3	34,7	29,6	34,9	35,9	34,5
Mujeres	34,8	23,0	37,1	39,8	32,3	36,8	35,8	30,4	26,5	33,4	36,5	34,9

Fuente: DANE - Encuesta Continua de Hogares

Cuadro 14a
Tasa de Inactividad (TI)
Nacional, cabecera y resto
2002 I - 2003 IV

Dominio	2001				2002				2003			
	I	II	III	IV	I	II	III	IV	I	II	III	IV
NACIONAL												
Total	37,0	40,3	38,5	36,7	38,0	39,0	39,3	37,8	38,4	38,4	37,9	37,0
Hombres	23,1	25,8	25,4	23,7	24,9	25,4	26,0	24,8	24,9	25,0	25,1	24,8
Mujeres	49,7	53,7	50,6	48,8	50,1	51,2	51,2	49,6	50,4	50,5	49,5	47,9
CABECERA												
Total	36,4	38,8	37,6	36,0	37,4	37,9	37,7	37,2	37,8	37,3	36,9	35,9
Hombres	25,0	27,4	27,2	25,1	26,1	27,0	26,9	26,4	26,2	26,4	26,6	25,6
Mujeres	46,2	48,7	46,6	45,6	47,2	47,1	46,7	46,4	47,6	46,6	45,7	44,6
RESTO												
Total	38,3	44,2	40,8	38,6	39,6	42,1	43,5	39,6	40,0	41,2	40,5	40,0
Hombres	18,7	22,0	21,4	20,4	22,0	21,5	23,8	21,1	21,7	21,3	21,6	22,8
Mujeres	60,0	68,9	62,7	58,4	58,9	63,0	65,0	59,4	58,6	62,0	61,1	58,0

Fuente: DANE - Encuesta Continua de Hogares

Cuadro 15
No subempleados
Nacional, cabecera y resto
2002 I - 2003 IV

Dominio	2001				2002				2003			
	I	II	III	IV	I	II	III	IV	I	II	III	IV
NACIONAL												
Total	10.167.560	11.268.118	9.886.232	10.191.457	9.839.785	9.631.392	9.552.981	10.321.171	11.205.351	10.731.465	10.664.677	11.229.212
Hombres	6.248.893	7.025.260	5.976.965	6.139.534	5.921.283	5.831.359	5.700.655	6.170.003	6.791.599	6.576.251	6.468.878	6.676.740
Mujeres	3.918.667	4.242.858	3.909.267	4.051.923	3.918.502	3.800.033	3.852.326	4.151.168	4.413.752	4.155.214	4.195.799	4.552.472
CABECERA												
Total	7.264.611	7.904.324	7.135.562	7.466.939	7.094.774	7.098.379	7.043.840	7.461.894	7.964.383	7.853.983	7.795.538	8.254.605
Hombres	4.128.790	4.459.730	3.938.587	4.243.591	4.018.991	3.989.656	3.863.442	4.192.597	4.579.291	4.478.606	4.404.935	4.634.973
Mujeres	3.135.821	3.444.594	3.196.975	3.223.348	3.075.783	3.108.723	3.180.398	3.269.297	3.385.092	3.375.377	3.390.603	3.619.632
RESTO												
Total	2.902.949	3.363.794	2.750.670	2.724.518	2.745.011	2.533.013	2.509.141	2.859.277	3.240.968	2.877.482	2.869.139	2.974.607
Hombres	2.120.103	2.565.530	2.038.378	1.895.943	1.902.292	1.841.703	1.837.213	1.977.406	2.212.308	2.097.645	2.063.943	2.041.767
Mujeres	782.846	798.264	712.292	828.575	842.719	691.310	671.928	881.871	1.028.660	779.837	805.196	932.840

Fuente: DANE - Encuesta Continua de Hogares

Cuadro 16
Inactivos
Nacional, cabecera y resto
2002 I - 2003 IV

Dominio	2001				2002				2003			
	I	II	III	IV	I	II	III	IV	I	II	III	IV
NACIONAL												
Total	11.500.709	12.604.249	12.107.481	11.619.990	12.093.882	12.471.753	12.619.343	12.223.272	12.470.471	12.527.966	12.435.151	12.205.649
Hombres	3.439.353	3.873.666	3.832.648	3.614.738	3.799.846	3.824.996	3.958.641	3.812.323	3.809.697	3.871.588	3.934.967	3.863.645
Mujeres	8.061.356	8.730.583	8.274.833	8.005.252	8.294.036	8.646.757	8.660.702	8.410.949	8.660.774	8.656.378	8.500.184	8.342.004
CABECERA												
Total	8.235.218	8.824.881	8.614.314	8.300.965	8.680.540	8.831.607	8.848.341	8.784.876	8.984.416	8.926.406	8.882.024	8.687.524
Hombres	2.600.157	2.884.378	2.862.030	2.702.297	2.808.991	2.890.343	2.879.853	2.864.375	2.857.439	2.916.394	2.949.406	2.839.680
Mujeres	5.635.061	5.940.503	5.752.284	5.598.668	5.871.549	5.941.264	5.968.488	5.920.501	6.126.977	6.010.012	5.932.618	5.847.844
RESTO												
Total	3.265.491	3.779.368	3.493.167	3.319.025	3.413.342	3.640.146	3.771.002	3.438.396	3.486.055	3.601.560	3.553.127	3.518.125
Hombres	839.196	989.288	970.618	912.441	990.855	934.653	1.078.788	947.948	952.258	955.194	985.561	1.023.965
Mujeres	2.426.295	2.790.080	2.522.549	2.406.584	2.422.487	2.705.493	2.692.214	2.490.448	2.533.797	2.646.366	2.567.566	2.494.160

Fuente: DANE - Encuesta Continua de Hogares