

Cartagena en cifras: Pobreza y mercado laboral

Juan Daniel Oviedo
Director DANE

Febrero 3 de 2022



El futuro
es de todos

Gobierno
de Colombia

Contenido

1

Pobreza monetaria: Cartagena 2020

2

Desigualdad e ingresos

3

Caracterización de la pobreza monetaria en Cartagena

4

Clases sociales

5

Pobreza monetaria con enfoque étnico

6

Pobreza monetaria y mercado laboral

7

Pobreza monetaria y pulso social

Pobreza monetaria: Cartagena 2020



El futuro
es de todos

Gobierno
de Colombia

INFORMACIÓN OFICIAL: Líneas de pobreza monetaria y pobreza monetaria extrema

2020

Distribución del ingreso per cápita de la UG entre \$0 y \$1,000,000.
Líneas de pobreza extrema y pobreza monetaria.
Cartagena. GEIH 2020.

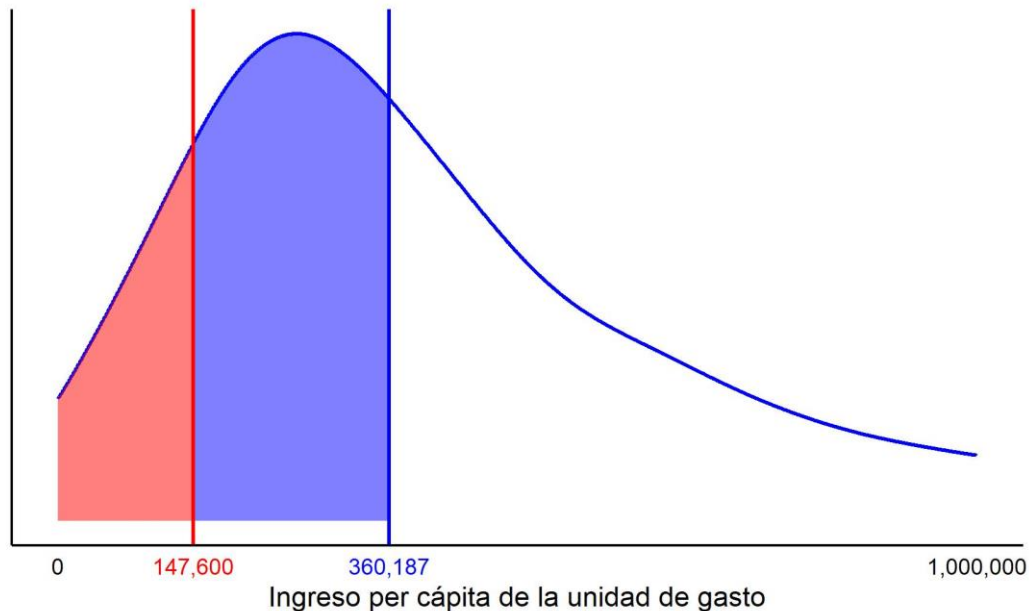

- ⦿ La línea de pobreza monetaria extrema per cápita en Cartagena para 2020 fue \$147.600; en el caso de un hogar de cuatro personas fue \$590.400.
- ⦿ La línea de pobreza monetaria per cápita en Cartagena para 2020 fue \$360.187; en el caso de un hogar de cuatro personas fue \$1.440.748.

Líneas de pobreza monetaria extrema y pobreza monetaria 23 ciudades y A.M, resto urbano y rural. 2020

| Dominio | Línea de Pobreza Extrema | Línea de Pobreza Monetaria |
|-----------------------------------|--------------------------|----------------------------|
| Total nacional | 145.004 | 331.688 |
| Cabeceras | 154.417 | 369.748 |
| Centros poblados y rural disperso | 112.394 | 199.828 |
| Armenia | 160.010 | 400.047 |
| Barranquilla | 152.410 | 338.666 |
| Bogotá | 178.607 | 455.030 |
| Bucaramanga | 184.632 | 453.611 |
| Cali | 152.415 | 356.962 |
| Cartagena | 147.600 | 360.187 |
| Cúcuta | 139.370 | 326.075 |
| Florencia | 143.033 | 365.716 |
| Ibagué | 146.345 | 384.428 |
| Manizales | 137.890 | 389.370 |
| Medellín | 149.342 | 417.731 |
| Montería | 145.948 | 333.700 |
| Neiva | 158.218 | 408.233 |
| Pasto | 162.079 | 397.444 |
| Pereira | 154.131 | 393.697 |
| Popayán | 178.426 | 427.908 |
| Quibdó | 171.685 | 407.182 |
| Resto urbano | 140.522 | 302.673 |
| Riohacha | 137.658 | 288.753 |
| Rural | 112.394 | 199.828 |
| Santa Marta | 159.170 | 344.371 |
| Sincelejo | 130.185 | 316.856 |
| Tunja | 177.130 | 441.693 |
| Valledupar | 136.608 | 332.030 |
| Villavicencio | 168.289 | 373.046 |

Incidencia de pobreza monetaria Nacional, Bolívar y Cartagena (2012-2020)

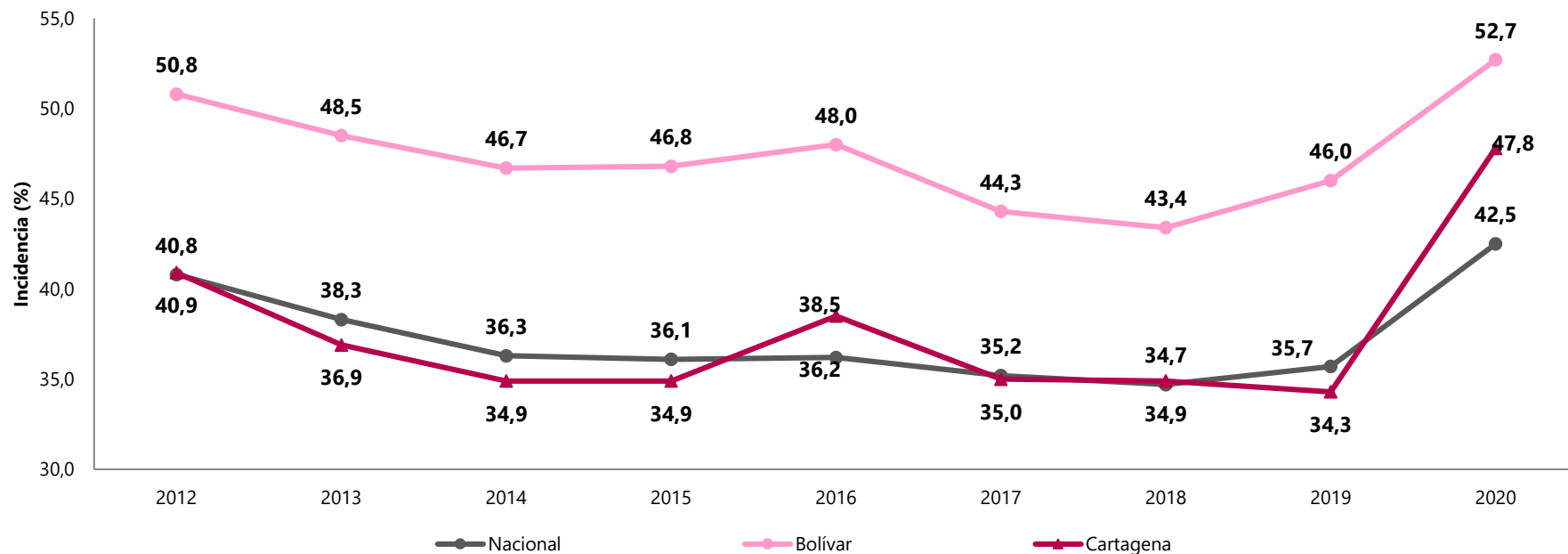

Fuente: DANE. Gran Encuesta Integrada de Hogares GEIH 2012-2020.

Nota: para 2020 se usa cruce de GEIH con registros administrativos de ayudas institucionales y PILA (MinSalud).

Incidencia de pobreza monetaria 23 ciudades y A.M. (2019-2020)



Diferencia incidencias de pobreza monetaria 23 ciudades y A.M. 2020

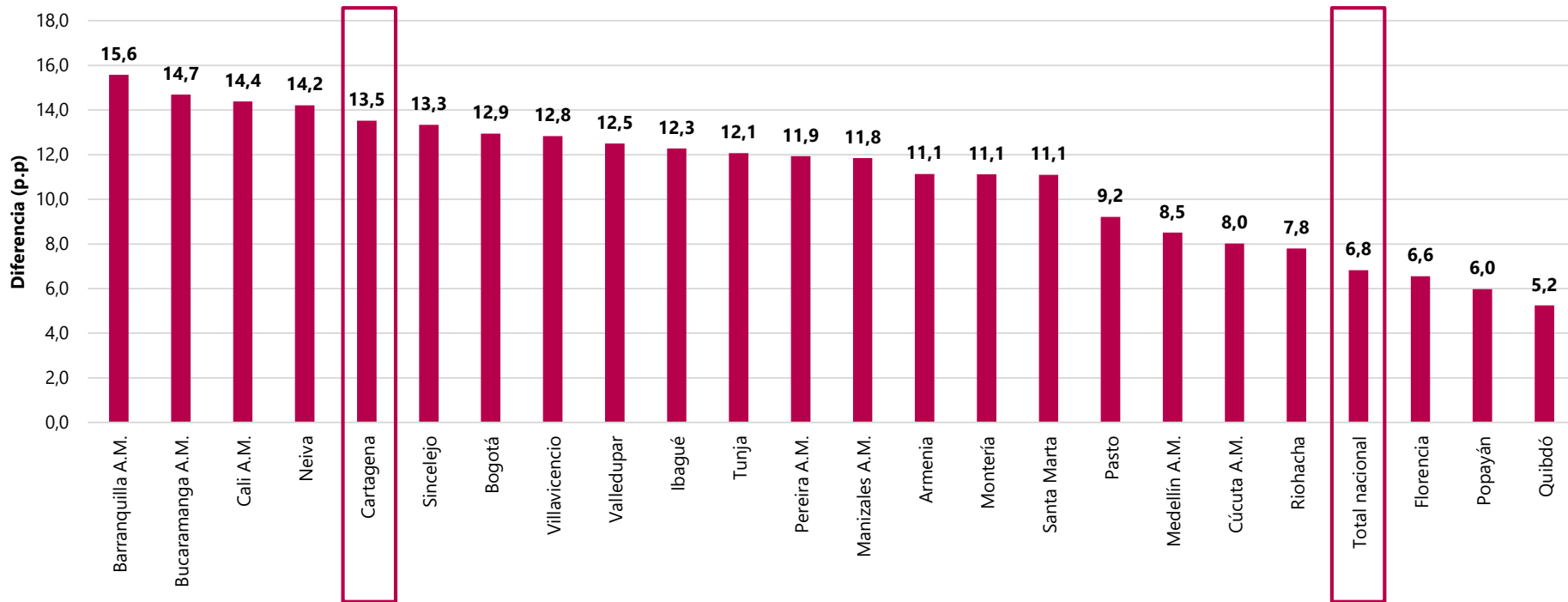

Evolución de la población en situación de pobreza monetaria 23 ciudades y A.M. (2019-2020)

| Dominio | 2019 | 2020 | Diferencia | Aporte(%) |
|-----------------------|-------------------|-------------------|------------------|--------------|
| Bogotá | 2.246.851 | 3.357.585 | 1.110.734 | 31,3 |
| Resto urbano | 4.944.099 | 5.799.855 | 855.756 | 24,1 |
| Cali A.M. | 558.360 | 934.350 | 375.990 | 10,6 |
| Medellín A.M. | 921.111 | 1.255.526 | 334.415 | 9,4 |
| Barranquilla A.M. | 489.536 | 797.114 | 307.578 | 8,7 |
| Bucaramanga A.M. | 344.142 | 509.177 | 165.035 | 4,6 |
| Cartagena | 345.304 | 486.166 | 140.862 | 4,0 |
| Pereira A.M. | 182.349 | 260.463 | 78.114 | 2,2 |
| Cúcuta A.M. | 385.743 | 458.432 | 72.689 | 2,0 |
| Villavicencio | 152.512 | 221.715 | 69.203 | 1,9 |
| Ibagué | 168.066 | 236.965 | 68.899 | 1,9 |
| Santa Marta | 219.752 | 279.642 | 59.890 | 1,7 |
| Valledupar | 172.663 | 230.835 | 58.172 | 1,6 |
| Manizales A.M. | 87.429 | 138.559 | 51.130 | 1,4 |
| Neiva | 111.408 | 158.803 | 47.395 | 1,3 |
| Montería | 129.346 | 172.177 | 42.831 | 1,2 |
| Sincelejo | 99.848 | 138.188 | 38.340 | 1,1 |
| Pasto | 141.055 | 178.842 | 37.787 | 1,1 |
| Armenia | 100.785 | 134.246 | 33.461 | 0,9 |
| Tunja | 64.192 | 89.512 | 25.320 | 0,7 |
| Riohacha | 124.322 | 148.432 | 24.110 | 0,7 |
| Popayán | 115.224 | 131.466 | 16.242 | 0,5 |
| Florencia | 71.626 | 83.789 | 12.163 | 0,3 |
| Quibdó | 66.595 | 72.510 | 5.915 | 0,2 |
| Rural | 5.227.726 | 4.747.214 | -480.512 | -13,5 |
| Total national | 17.470.042 | 21.021.564 | 3.551.522 | 100,0 |

Fuente: DANE. Gran Encuesta Integrada de Hogares. GEIH 2019-2020.

Incidencia de pobreza monetaria extrema Nacional, Bolívar y Cartagena (2012-2020)

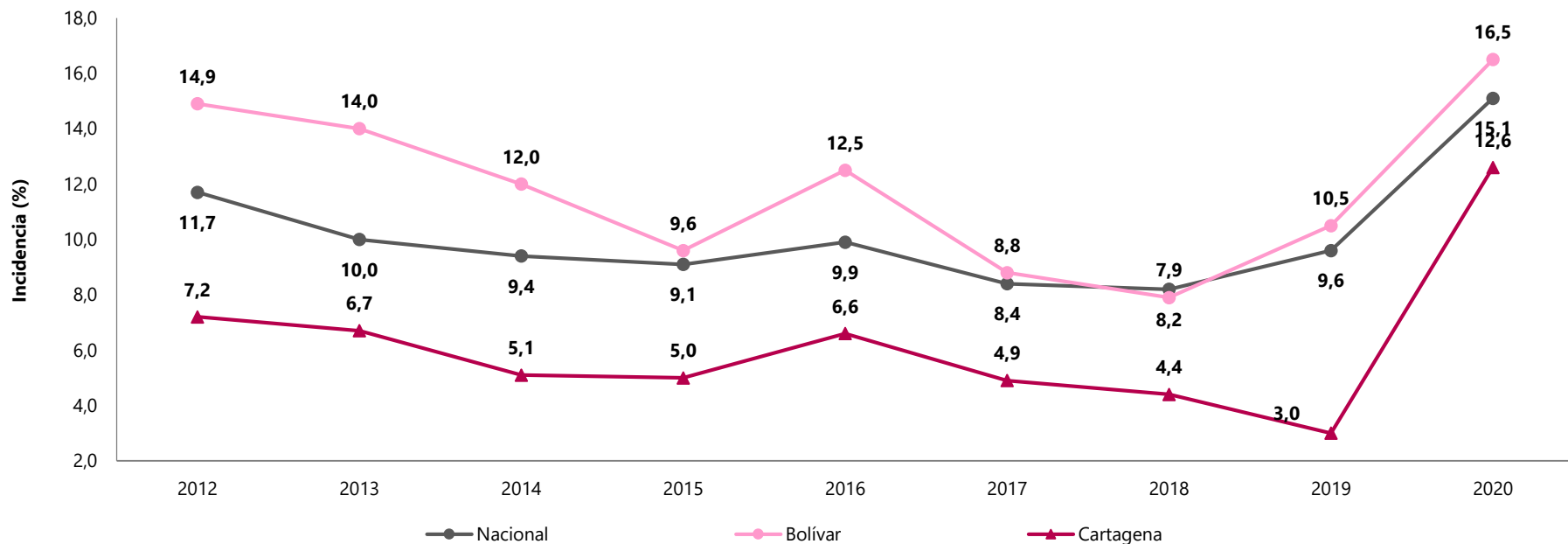

Fuente: DANE. Gran Encuesta Integrada de Hogares GEIH 2012-2020.

Nota: para 2020 se usa cruce de GEIH con registros administrativos de ayudas institucionales y PILA (MinSalud).

Incidencia de pobreza monetaria extrema 23 ciudades y A.M. (2019-2020)



Fuente: DANE. Gran Encuesta Integrada de Hogares GEIH 2012-2020.
2020: match GEIH – RRAA Ayudas institucionales y PILA (MinSalud)

Diferencia incidencias de pobreza monetaria extrema 23 ciudades y A.M. 2020

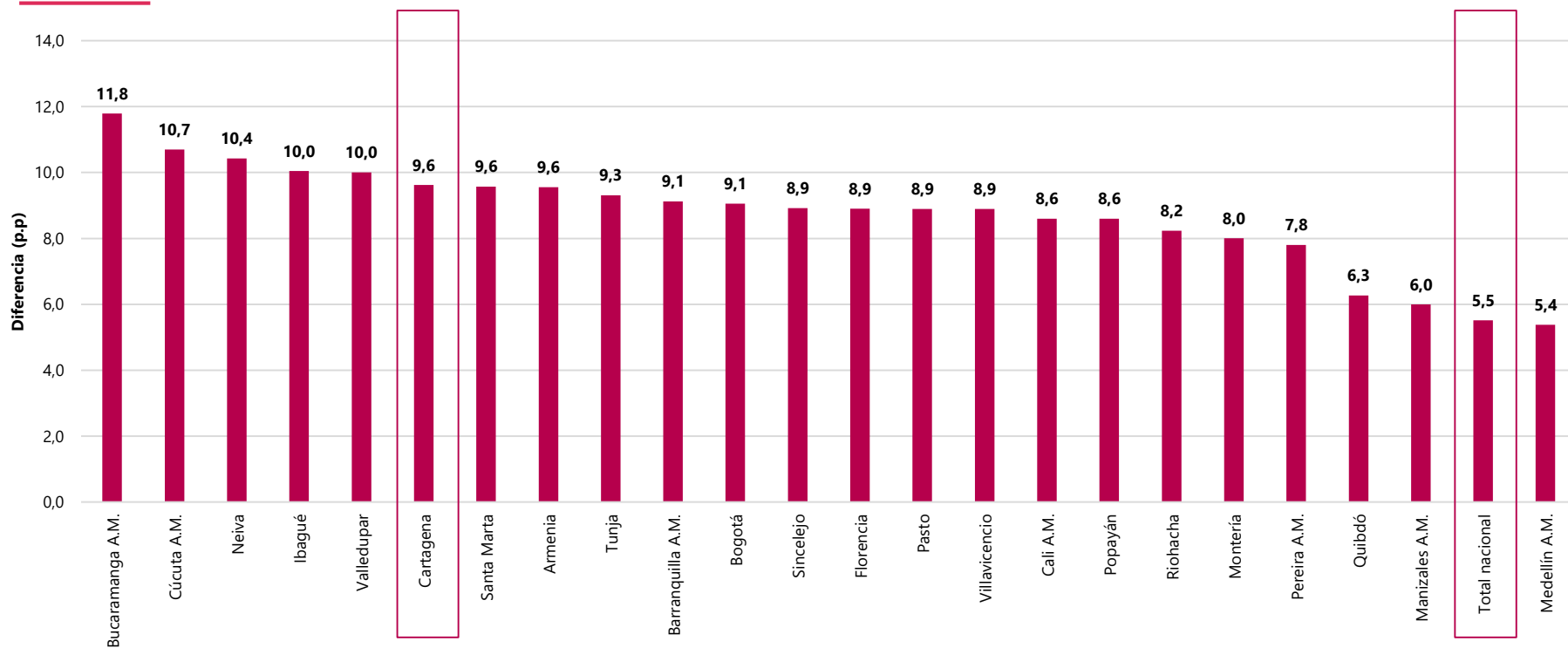

Evolución de la población en situación de pobreza monetaria extrema 23 ciudades y A.M. (2019-2020)

| Dominio | 2019 | 2020 | Diferencia | Aporte(%) |
|-----------------------|------------------|------------------|------------------|--------------|
| Bogotá | 344.591 | 1.108.836 | 764.245 | 27,5 |
| Resto urbano | 1.336.242 | 2.023.116 | 686.874 | 24,7 |
| Cali A.M. | 120.916 | 342.438 | 221.522 | 8,0 |
| Medellín A.M. | 138.522 | 346.340 | 207.818 | 7,5 |
| Barranquilla A.M. | 68.924 | 246.345 | 177.421 | 6,4 |
| Bucaramanga A.M. | 50.875 | 181.044 | 130.169 | 4,7 |
| Cartagena | 30.212 | 128.277 | 98.065 | 3,5 |
| Cúcuta A.M. | 84.943 | 177.291 | 92.348 | 3,3 |
| Ibagué | 17.520 | 72.675 | 55.155 | 2,0 |
| Pereira A.M. | 16.309 | 66.661 | 50.352 | 1,8 |
| Santa Marta | 67.239 | 117.103 | 49.864 | 1,8 |
| Villavicencio | 35.543 | 82.211 | 46.668 | 1,7 |
| Valledupar | 39.680 | 84.022 | 44.342 | 1,6 |
| Pasto | 18.040 | 53.198 | 35.158 | 1,3 |
| Neiva | 14.000 | 48.724 | 34.724 | 1,2 |
| Montería | 19.820 | 49.666 | 29.846 | 1,1 |
| Armenia | 17.336 | 45.755 | 28.419 | 1,0 |
| Manizales A.M. | 8.140 | 33.706 | 25.566 | 0,9 |
| Sincelejo | 11.897 | 36.922 | 25.025 | 0,9 |
| Riohacha | 49.226 | 72.083 | 22.857 | 0,8 |
| Popayán | 29.316 | 51.668 | 22.352 | 0,8 |
| Tunja | 10.977 | 29.678 | 18.701 | 0,7 |
| Florencia | 12.731 | 27.734 | 15.003 | 0,5 |
| Quibdó | 26.040 | 32.959 | 6.919 | 0,2 |
| Rural | 2.119.843 | 2.011.813 | -108.030 | -3,9 |
| Total nacional | 4.688.882 | 7.470.265 | 2.781.383 | 100,0 |

Fuente: DANE. Gran Encuesta Integrada de Hogares. GEIH 2019-2020.

Pobreza monetaria extrema publicada según escenarios

Principales dominios geográficos y 23 ciudades y A.M.

| Dominio | 2019 | 2020 | | | Diferencias | | | Aportes de: | | |
|-----------------------------------|-------------|---------------------------|---------------------------------|-----------------------------|-------------------------------|-------------------------------------|---------------------------------|-------------------|------------------------|-------------|
| | Oficial (1) | PILA + ayudas en cero (2) | PILA + ayudas en ordinarias (3) | PILA + todas las ayudas (4) | PILA + ayudas en cero (5=2-1) | PILA + ayudas en ordinarias (6=3-1) | PILA + todas las ayudas (7=4-1) | Ayudas ordinarias | Ayudas extraordinarias | Total |
| Nacional | 9,6 | 19,8 | 17,7 | 15,1 | 10,2 | 8,1 | 5,5 | -2,1 | -2,6 | -4,7 |
| Cabeceras | 6,8 | 17,5 | 16,1 | 14,2 | 10,7 | 9,3 | 7,4 | -1,4 | -1,9 | -3,3 |
| Centros poblados y rural disperso | 19,3 | 27,9 | 23,2 | 18,2 | 8,6 | 3,9 | -1,1 | -4,7 | -5,0 | -9,7 |
| Armenia | 5,9 | 17,2 | 16,6 | 15,5 | 11,3 | 10,7 | 9,6 | -0,6 | -1,1 | -1,8 |
| Barranquilla A.M. | 3,6 | 14,8 | 14,0 | 12,7 | 11,2 | 10,4 | 9,1 | -0,8 | -1,3 | -2,1 |
| Bogotá | 4,2 | 14,8 | 14,6 | 13,3 | 10,6 | 10,4 | 9,1 | -0,3 | -1,3 | -1,6 |
| Bucaramanga A.M. | 4,6 | 18,1 | 17,5 | 16,4 | 13,5 | 12,9 | 11,8 | -0,6 | -1,1 | -1,7 |
| Cali A.M. | 4,7 | 15,0 | 14,5 | 13,3 | 10,3 | 9,8 | 8,6 | -0,6 | -1,2 | -1,7 |
| Cartagena | 3,0 | 13,9 | 13,2 | 12,6 | 10,9 | 10,2 | 9,6 | -0,7 | -0,6 | -1,3 |
| Cúcuta A.M. | 10,0 | 25,3 | 23,9 | 20,7 | 15,3 | 13,9 | 10,7 | -1,4 | -3,2 | -4,6 |
| Florencia | 7,8 | 21,2 | 19,1 | 16,7 | 13,4 | 11,3 | 8,9 | -2,1 | -2,4 | -4,5 |
| Ibagué | 3,2 | 15,0 | 14,2 | 13,2 | 11,8 | 11,0 | 10,0 | -0,8 | -0,9 | -1,8 |
| Manizales A.M. | 1,9 | 8,8 | 8,4 | 7,9 | 6,9 | 6,5 | 6,0 | -0,4 | -0,5 | -0,9 |
| Medellín A.M. | 3,7 | 10,1 | 9,6 | 9,1 | 6,4 | 5,9 | 5,4 | -0,5 | -0,6 | -1,0 |
| Montería | 5,5 | 17,8 | 15,9 | 13,5 | 12,3 | 10,4 | 8,0 | -1,9 | -2,4 | -4,3 |
| Neiva | 4,3 | 17,8 | 16,6 | 14,7 | 13,5 | 12,3 | 10,4 | -1,2 | -1,9 | -3,1 |
| Pasto | 4,7 | 17,0 | 15,5 | 13,6 | 12,3 | 10,8 | 8,9 | -1,5 | -1,9 | -3,4 |
| Pereira A.M. | 2,6 | 11,4 | 10,9 | 10,4 | 8,8 | 8,3 | 7,8 | -0,5 | -0,5 | -1,0 |
| Popayán | 11,4 | 23,2 | 21,8 | 20,0 | 11,8 | 10,4 | 8,6 | -1,4 | -1,8 | -3,2 |
| Quibdó | 23,8 | 36,2 | 33,4 | 30,1 | 12,4 | 9,6 | 6,3 | -2,8 | -3,3 | -6,1 |
| Riohacha | 19,5 | 33,1 | 31,3 | 27,7 | 13,6 | 11,8 | 8,2 | -1,8 | -3,5 | -5,4 |
| Santa Marta | 13,5 | 26,2 | 24,8 | 23,1 | 12,7 | 11,3 | 9,6 | -1,4 | -1,8 | -3,2 |
| Sincedejo | 4,4 | 19,2 | 16,8 | 13,3 | 14,8 | 12,4 | 8,9 | -2,4 | -3,5 | -5,9 |
| Tunja | 5,6 | 17,0 | 16,5 | 14,9 | 11,4 | 10,9 | 9,3 | -0,5 | -1,6 | -2,1 |
| Valledupar | 9,4 | 22,4 | 21,2 | 19,4 | 13,0 | 11,8 | 10,0 | -1,2 | -1,8 | -3,0 |
| Villavicencio | 7,1 | 18,6 | 17,7 | 16,0 | 11,5 | 10,6 | 8,9 | -0,9 | -1,7 | -2,6 |

PILA + ayudas en cero:

Excluye las ayudas institucionales.

PILA + ayudas ordinarias:

Incluye los pagos ordinarios de Familias en Acción (FA), Jóvenes en Acción (JA) y Colombia Mayor (CM)

PILA + todas las ayudas:

Incluye los pagos ordinarios de FA, JA, CM y otras ayudas como: Ingreso Solidario, pagos extraordinarios FA, JA y CM; compensación de IVA, CM y FA; ayudas regionales de Bogotá, Medellín y Bucaramanga; y otros ayudas reportadas en GEIH.

Componentes de IOF3I 2020

UG perceptoras de ayudas gubernamentales (Cruce + complemento)

| | FA Ord | FA Ext | FAIVA | JA Ord | JA Ext | CM Ord | CM Ext | CMIVA | IS | Bogotá | Medellín | Bucaramanga | Total |
|-------------------|--------------|--------------|--------------|--------------|--------------|--------------|--------------|--------------|--------------|--------------|--------------|--------------|--------------|
| Armenia | 0,29% | 0,30% | 0,11% | 0,48% | 0,50% | 0,55% | 0,55% | 0,21% | 0,38% | 0,04% | 0,02% | 0,00% | 0,36% |
| Barranquilla A.M. | 2,46% | 2,49% | 1,11% | 5,41% | 5,39% | 2,60% | 2,59% | 7,18% | 3,36% | 0,14% | 0,28% | 0,65% | 2,77% |
| Bogotá | 3,97% | 4,84% | 1,43% | 8,14% | 6,70% | 5,33% | 5,34% | 0,87% | 13,55% | 94,37% | 0,37% | 0,00% | 12,70% |
| Bucaramanga A.M. | 1,03% | 1,03% | 0,42% | 3,52% | 2,86% | 1,60% | 1,59% | 1,61% | 2,04% | 0,09% | 0,07% | 94,33% | 1,58% |
| Cali A.M. | 2,31% | 2,37% | 1,24% | 2,61% | 2,53% | 3,40% | 3,40% | 4,05% | 4,98% | 0,17% | 0,05% | 0,00% | 3,42% |
| Cartagena | 0,82% | 0,85% | 0,57% | 1,53% | 1,43% | 0,91% | 0,91% | 0,98% | 0,61% | 0,07% | 0,05% | 0,00% | 0,77% |
| Cúcuta A.M. | 1,43% | 1,45% | 1,37% | 4,45% | 5,06% | 1,77% | 1,77% | 5,71% | 2,68% | 0,06% | 0,02% | 0,56% | 1,94% |
| Florencia | 0,54% | 0,53% | 0,32% | 1,07% | 1,13% | 0,43% | 0,43% | 0,64% | 0,34% | 0,04% | 0,01% | 0,00% | 0,42% |
| Ibagué | 0,67% | 0,68% | 0,30% | 1,89% | 1,91% | 0,96% | 0,96% | 0,91% | 0,96% | 0,09% | 0,02% | 0,00% | 0,83% |
| Manizales A.M. | 0,36% | 0,36% | 0,16% | 0,84% | 0,92% | 0,63% | 0,63% | 0,45% | 0,56% | 0,04% | 0,07% | 0,00% | 0,48% |
| Medellín A.M. | 3,77% | 3,80% | 1,27% | 7,35% | 6,76% | 4,02% | 4,01% | 3,02% | 4,71% | 0,13% | 97,39% | 0,80% | 6,73% |
| Montería | 1,01% | 0,99% | 1,59% | 1,77% | 1,73% | 0,72% | 0,72% | 1,92% | 0,70% | 0,02% | 0,02% | 0,00% | 0,78% |
| Neiva | 0,46% | 0,47% | 0,38% | 1,10% | 1,15% | 0,64% | 0,64% | 0,83% | 0,75% | 0,06% | 0,01% | 0,00% | 0,59% |
| Pasto | 0,84% | 0,83% | 0,50% | 1,45% | 1,50% | 0,75% | 0,75% | 1,30% | 0,61% | 0,02% | 0,00% | 0,00% | 0,72% |
| Pereira A.M. | 0,67% | 0,68% | 0,19% | 1,40% | 1,34% | 1,08% | 1,08% | 1,25% | 0,73% | 0,07% | 0,15% | 0,00% | 0,78% |
| Popayán | 0,42% | 0,42% | 0,35% | 0,86% | 0,91% | 0,46% | 0,46% | 0,49% | 0,50% | 0,03% | 0,02% | 0,00% | 0,44% |
| Quibdó | 0,35% | 0,34% | 0,45% | 0,83% | 0,82% | 0,20% | 0,20% | 0,10% | 0,15% | 0,01% | 0,02% | 0,00% | 0,23% |
| Riohacha | 0,54% | 0,53% | 0,74% | 1,17% | 1,22% | 0,19% | 0,19% | 0,40% | 0,65% | 0,01% | 0,01% | 0,06% | 0,49% |
| Santa Marta | 0,89% | 0,88% | 0,53% | 2,29% | 2,37% | 0,68% | 0,68% | 0,88% | 0,78% | 0,04% | 0,02% | 0,00% | 0,80% |
| Sincelejo | 0,74% | 0,72% | 0,63% | 1,03% | 1,09% | 0,62% | 0,62% | 0,69% | 0,80% | 0,01% | 0,01% | 0,00% | 0,65% |
| Tunja | 0,13% | 0,13% | 0,06% | 0,69% | 0,64% | 0,14% | 0,14% | 0,10% | 0,48% | 0,05% | 0,02% | 0,00% | 0,27% |
| Valledupar | 0,62% | 0,63% | 0,36% | 1,74% | 1,82% | 0,38% | 0,38% | 0,07% | 0,67% | 0,03% | 0,01% | 0,00% | 0,59% |
| Villavicencio | 0,84% | 0,84% | 0,29% | 1,44% | 1,47% | 0,79% | 0,78% | 1,87% | 1,51% | 0,10% | 0,00% | 0,11% | 1,04% |
| Resto Urbano | 36,06% | 35,48% | 36,01% | 34,65% | 36,16% | 33,77% | 33,79% | 28,14% | 31,18% | 2,82% | 0,36% | 0,00% | 30,39% |
| CP-RD | 38,78% | 38,38% | 49,63% | 12,29% | 12,60% | 37,39% | 37,39% | 36,34% | 26,32% | 1,48% | 1,01% | 3,49% | 30,22% |
| Total | 100% | 100% | 100% | 100% | 100% | 100% | 100% | 100% | 100% | 100% | 100% | 100% | 100% |

Desigualdad e ingresos



El futuro
es de todos

Gobierno
de Colombia

Desigualdad de ingresos (Gini) Nacional, Bolívar y Cartagena (2010-2020)

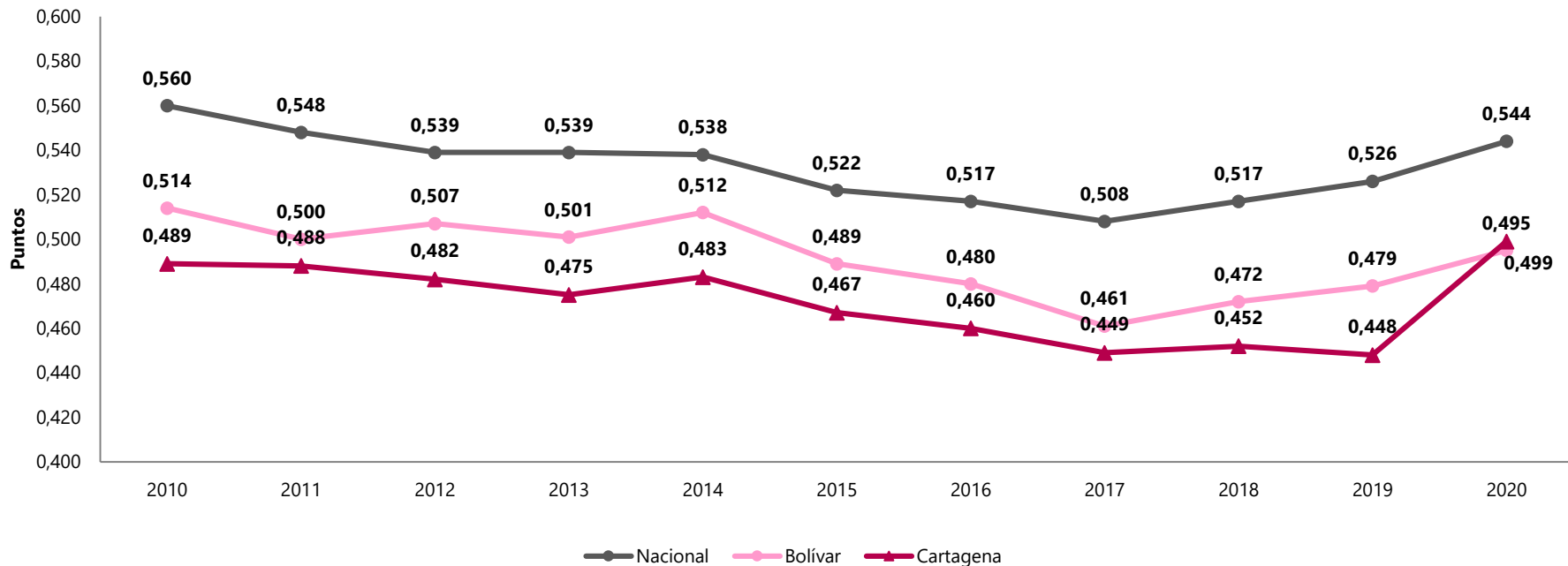

Fuente: DANE. Gran Encuesta Integrada de Hogares GEIH 2010-2020.

Nota: para 2020 se usa cruce de GEIH con registros administrativos de ayudas institucionales y PILA (MinSalud).

Variación del ingreso real per-cápita por quintiles y contribuciones por fuentes de ingreso Total nacional (2019-2020)

Variación

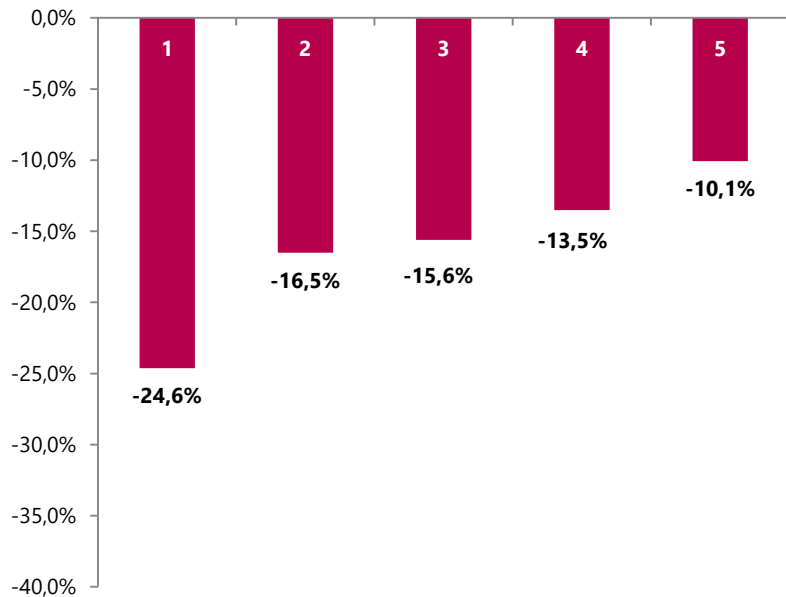

Contribuciones

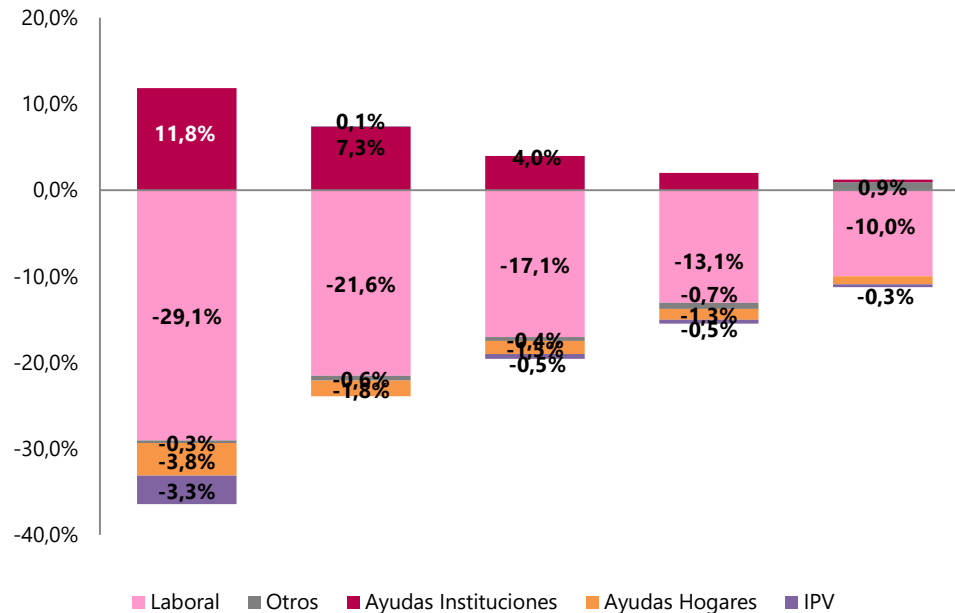

Variación del ingreso real per-cápita por quintiles y contribuciones por fuentes de ingreso Cartagena (2019-2020)

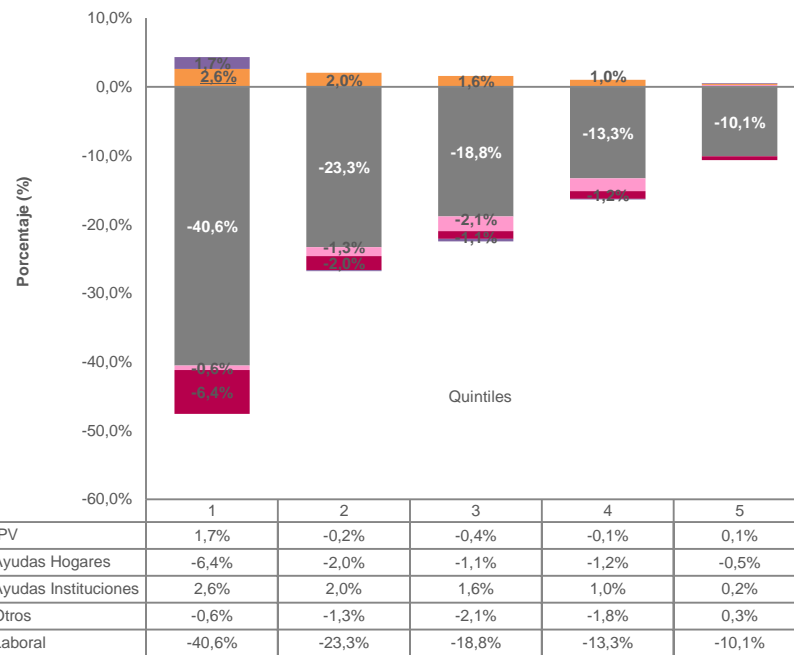
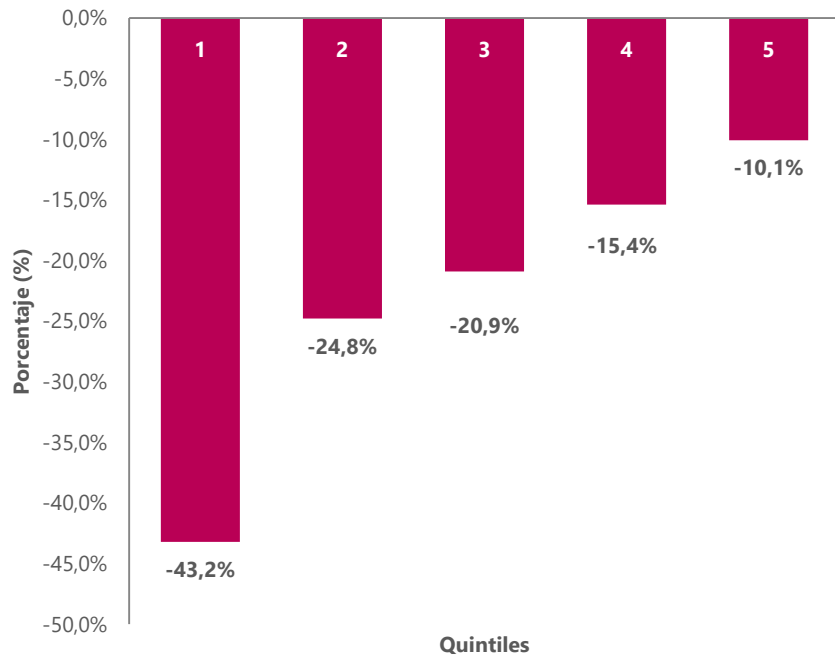

Fuente: DANE. Gran Encuesta Integrada de Hogares GEIH 2019-2020.

Nota: para 2020 se usa cruce de GEIH con registros administrativos de ayudas institucionales y PILA (MinSalud).

Caída en el ingreso real per cápita de la Unidad de Gasto – quintil 1 23 ciudades y A.M. 2020-2019



Fuente: DANE. Gran Encuesta Integrada de Hogares GEIH 2012-2020.
2020: match GEIH – RRAA Ayudas institucionales y PILA (MinSalud)

Caracterización de la pobreza monetaria



El futuro
es de todos

Gobierno
de Colombia

Incidencia de pobreza monetaria según sexo del jefe del hogar 23 ciudades y A.M. (2020)





Brecha de pobreza monetaria según sexo del jefe del hogar 23 ciudades y A.M. (2020)



Incidencias de pobreza monetaria según perfil del jefe de hogar

Total nacional y Cartagena

| Características | | Nacional | Cartagena |
|------------------------------|--------------------------|-------------|-------------|
| Sexo | Hombre | 40,1 | 43,2 |
| | Mujer | 46,7 | 53,4 |
| Edad | Hasta 25 años | 50,7 | 65,9 |
| | Entre 26 y 35 años | 50,4 | 55,0 |
| | Entre 36 y 45 años | 47,4 | 54,3 |
| | Entre 46 y 55 años | 40,7 | 47,0 |
| | Entre 56 y 65 años | 36,2 | 41,9 |
| | Mayor a 65 años | 30,3 | 34,7 |
| Nivel Educativo | Ninguno o primaria | 49,6 | 58,2 |
| | Secundaria | 46,3 | 56,8 |
| | Técnica o Tecnológica | 30,2 | 34,0 |
| | Universidad o posgrado | 15,7 | 16,0 |
| Situación laboral | Desocupados | 69,1 | 68,7 |
| | Ocupados | 38,7 | 44,1 |
| | Inactivos | 44,5 | 51,0 |
| Posición Ocupacional | Asalariados | 24,7 | 26,9 |
| | Patronos y Cuenta Propia | 50,9 | 57,0 |
| Seguridad social (Pensiones) | Afiliado | 18,2 | 22,0 |
| | No afiliado | 52,4 | 59,2 |
| Total | | 42,5 | 47,8 |

Incidencias de pobreza monetaria según perfil del hogar

Total nacional y Cartagena

| Características | | Nacional | Cartagena |
|------------------------------------|-----------------------|-------------|-------------|
| Número de niños menores de 12 años | No tiene niños | 27,8 | 32,7 |
| | Un niño | 44,7 | 50,3 |
| | Dos niños | 58,2 | 62,0 |
| | Tres o más niños | 76,9 | 85,9 |
| Número de ocupados en el hogar | Ningún ocupado | 62,4 | 64,4 |
| | Un ocupado | 47,9 | 53,3 |
| | Dos o más ocupados | 32,1 | 40,0 |
| Tamaño del hogar | Una persona | 18,5 | 16,0 |
| | Dos personas | 24,3 | 21,7 |
| | Tres personas | 34,9 | 34,1 |
| | Cuatro personas o más | 50,8 | 55,4 |
| Total | Total | 42,5 | 47,8 |

Resultados clases sociales

2012-2020



El futuro
es de todos

Gobierno
de Colombia

Población según clases sociales

Total nacional. 2012 – 2020

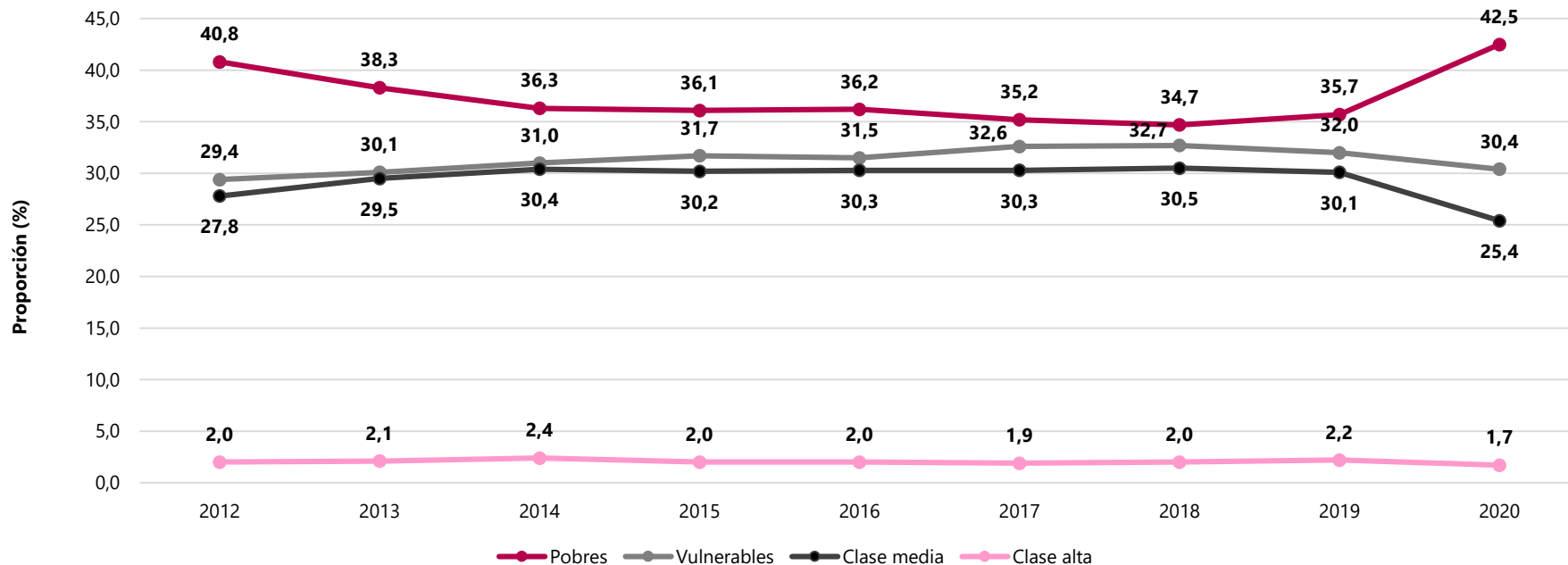

Fuente: DANE. Gran Encuesta Integrada de Hogares GEIH 2012-2020.
2020: match GEIH – RRAA Ayudas institucionales y PILA (MinSalud)

Proporción de clase media 23 ciudades y A.M. (2019 - 2020)



Diferencia de la proporción de clase media 23 ciudades y A.M. (2019 - 2020)

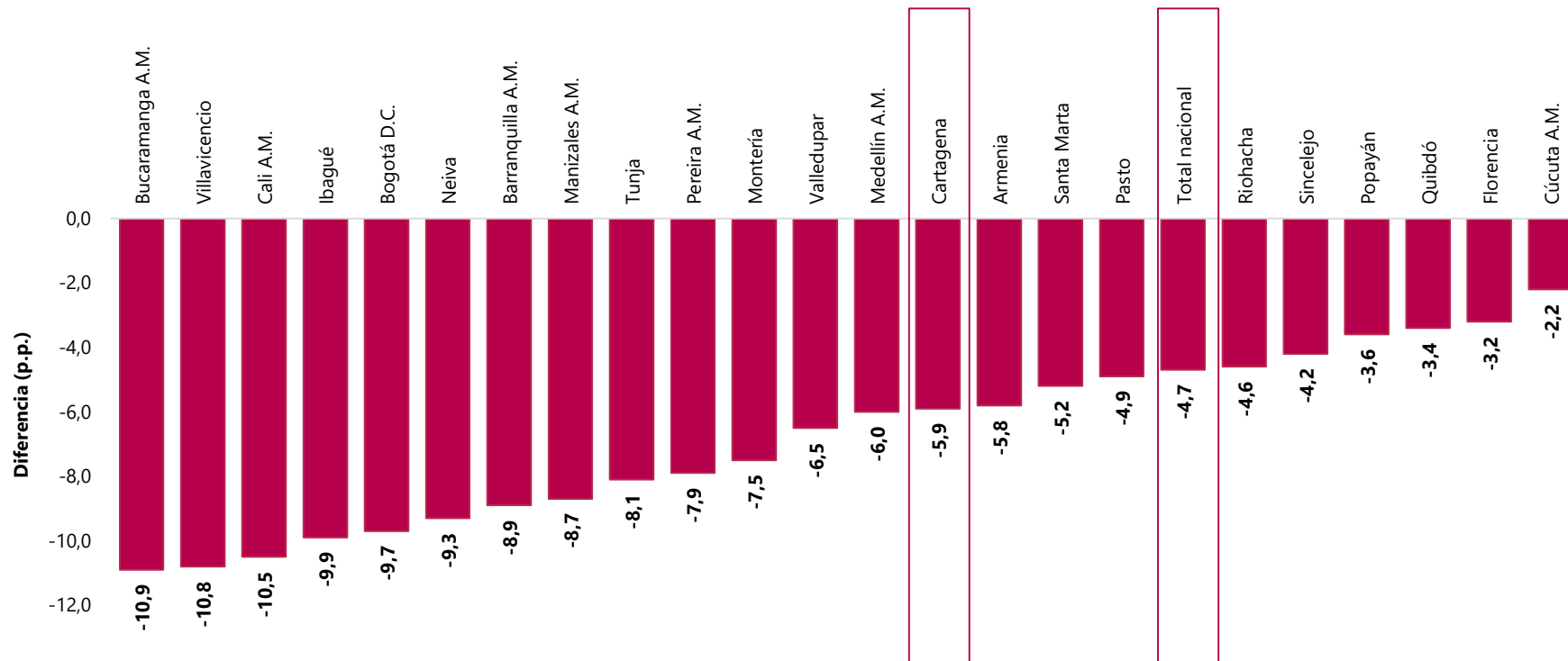

Análisis espacial de pobreza, vulnerabilidad y clase media



El futuro
es de todos

Gobierno
de Colombia

Distribución espacial (concentración) de la población en condición de pobreza monetaria Cabecera municipal de Cartagena 2020

Fuente: DANE.

Distribución espacial (concentración)
Población en condición de pobreza según ingresos
Cabecera municipal de Cartagena

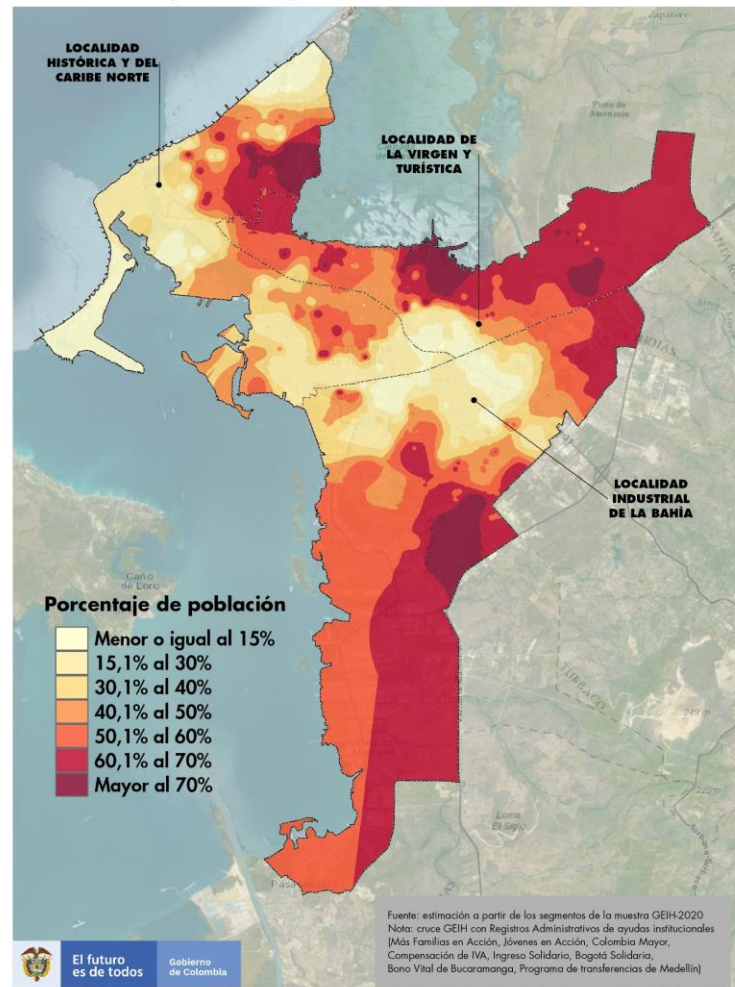

Distribución espacial (concentración) de la población en condición de vulnerabilidad según ingresos Cabecera municipal de Cartagena 2020

Fuente: DANE.

Distribución espacial (concentración)
Población en condición de vulnerabilidad según ingresos
Cabecera municipal de Cartagena

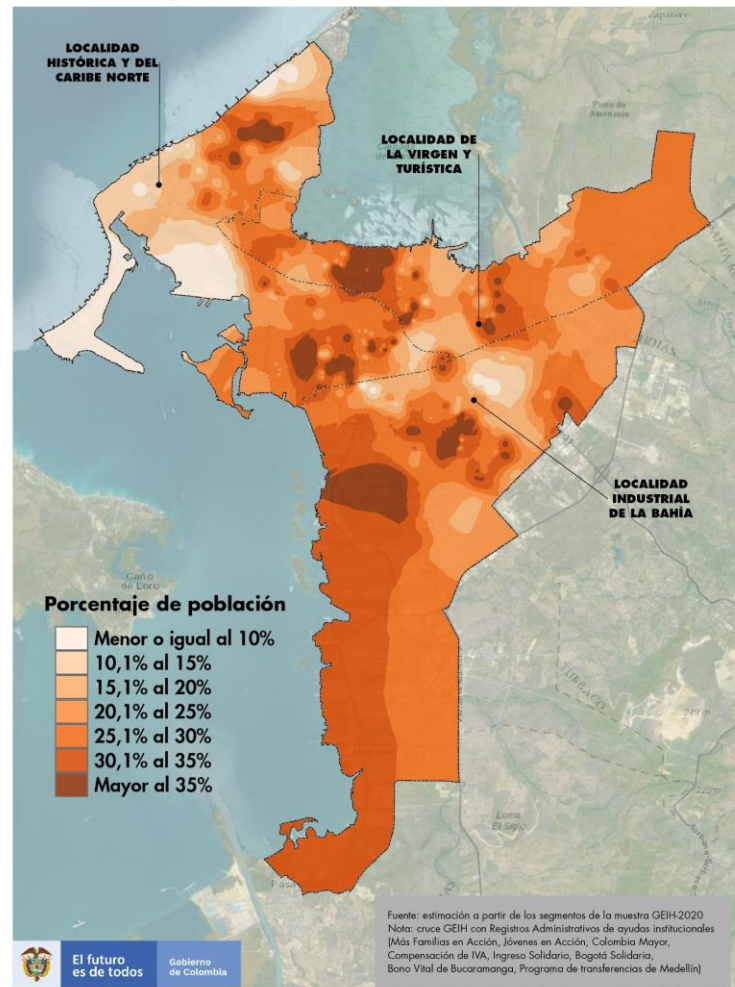

Distribución espacial (concentración) de la población en clase media según ingresos Cabecera municipal de Cartagena 2020

Fuente: DANE.

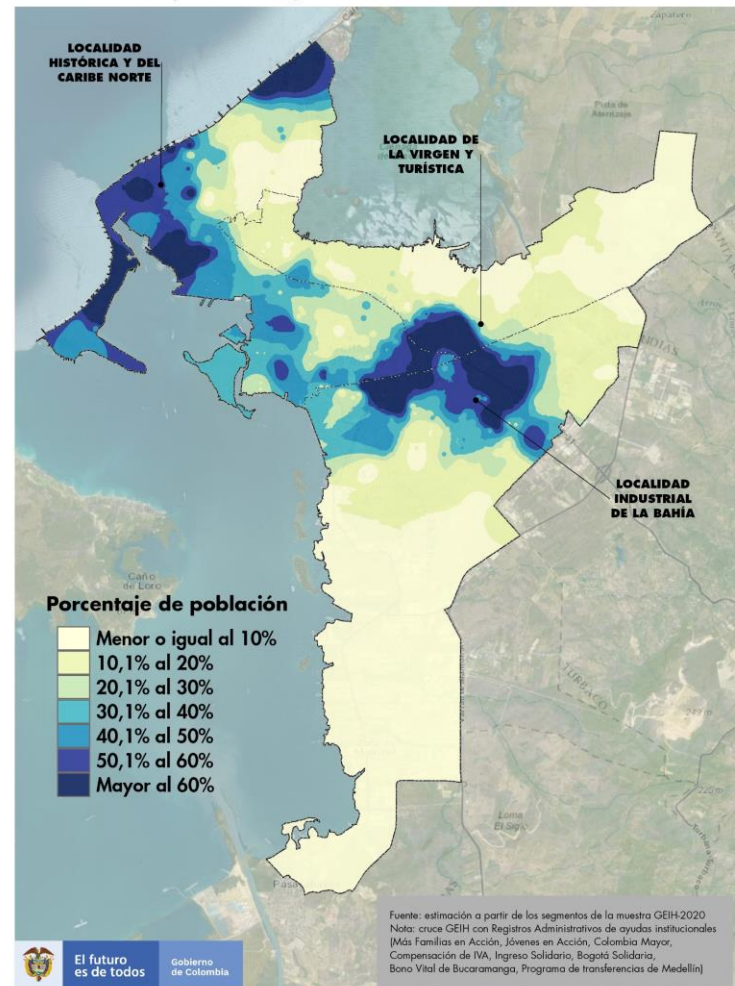

Tasa de desempleo Cartagena

Análisis espaciales a partir de información de encuestas

Se utilizó un método de interpolación espacial para encontrar tendencias espaciales en la tasa de desempleo, gracias a la información de la tasa de desempleo a nivel de segmento a partir de la GEIH del trimestre móvil octubre – diciembre de 2020 y 2021.

El mapa muestra las zonas de la ciudad de Cartagena en las que se registraron mayores tasas de desempleo.

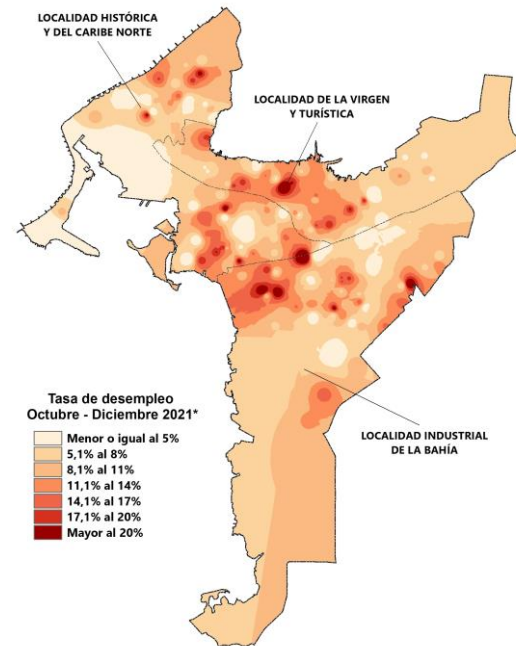
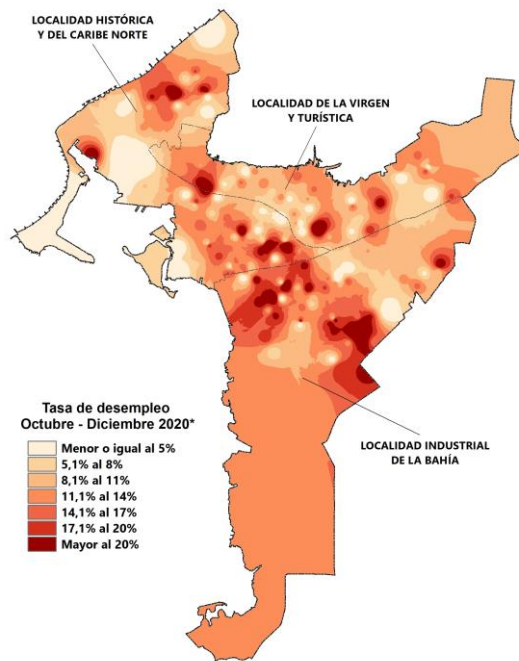

En 2021, se observan mayores tasas de desempleo en la Localidad Industrial de la Bahía

*Visualización de tendencia espacial a partir de los segmentos de muestra de la GEIH. Método de interpolación espacial: IDW

Unidades económicas

Cartagena

El DANE realizó el conteo de unidades económicas totales y unidades económicas móviles para Cartagena.

Los mapas muestran la concentración de unidades económicas totales (izquierda) y la concentración de unidades económicas móviles (derecha) en la ciudad.

Las unidades económicas se concentran en las localidades Histórica y del Caribe Norte; y de la Virgen y Turística.

Las unidades económicas móviles se concentran principalmente en las localidades Histórica y del Caribe Norte; y de la Virgen y Turística.

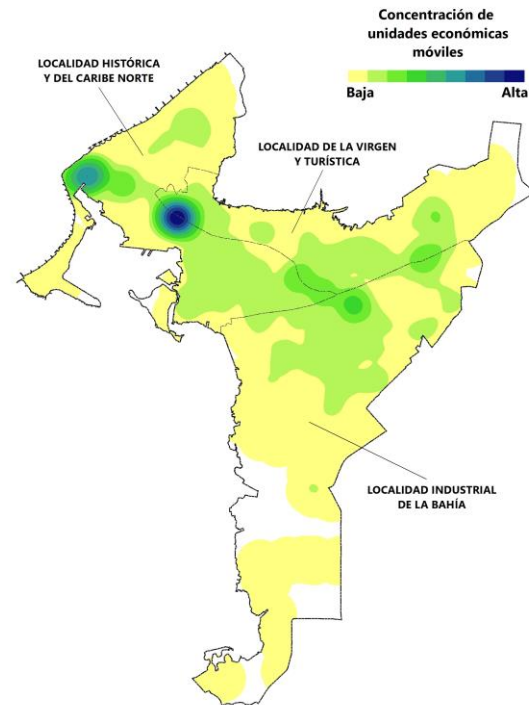
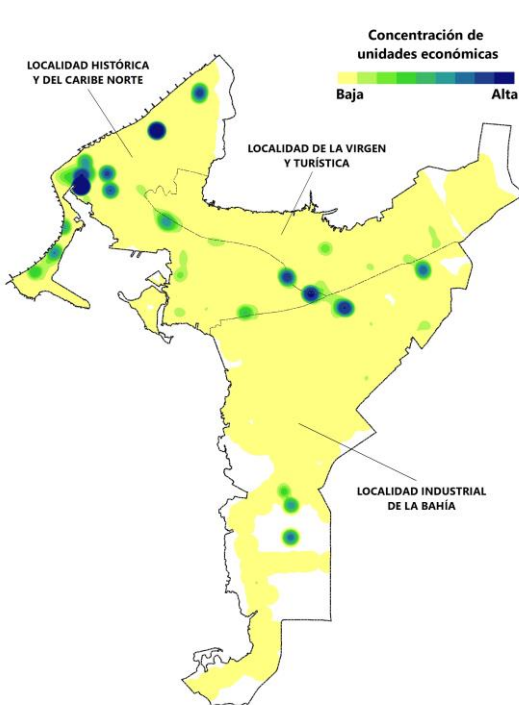

Número total de unidades económicas visibles por entidades territoriales



Total de **unidades económicas visibles*** en el municipio de **Cartagena**

48.029

55,8% del Departamento
1,9% del Total Nacional

Fuente: DANE



Déficit de vivienda

Cartagena

El DANE realizó el cálculo del déficit de vivienda cuantitativo y cualitativo para Cartagena, a nivel manzana.

Los mapas muestran la concentración del déficit cuantitativo (izquierda) y el déficit cualitativo (derecha) en la ciudad.

El déficit cuantitativo se concentra, principalmente en la localidad Industrial y de La Bahía.

El déficit cualitativo tiene sus mayores concentraciones ubicadas en la localidad Industrial y de La Bahía.

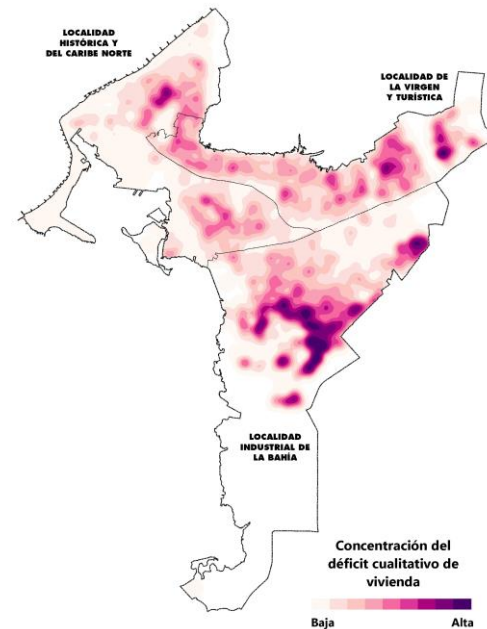
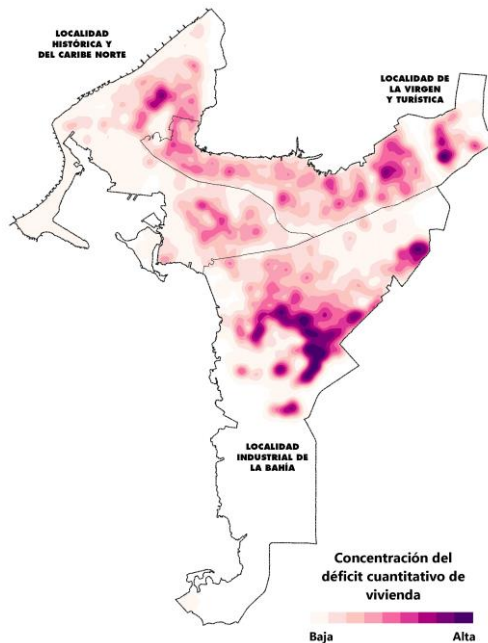

Pobreza monetaria con enfoque étnico

Resultados 2020



El futuro
es de todos

Gobierno
de Colombia



Brecha de la incidencia de pobreza monetaria según autorreconocimiento étnico del jefe de hogar Total nacional, cabeceras, centros poblados y rural disperso, Cali A.M. y Cartagena (2019)

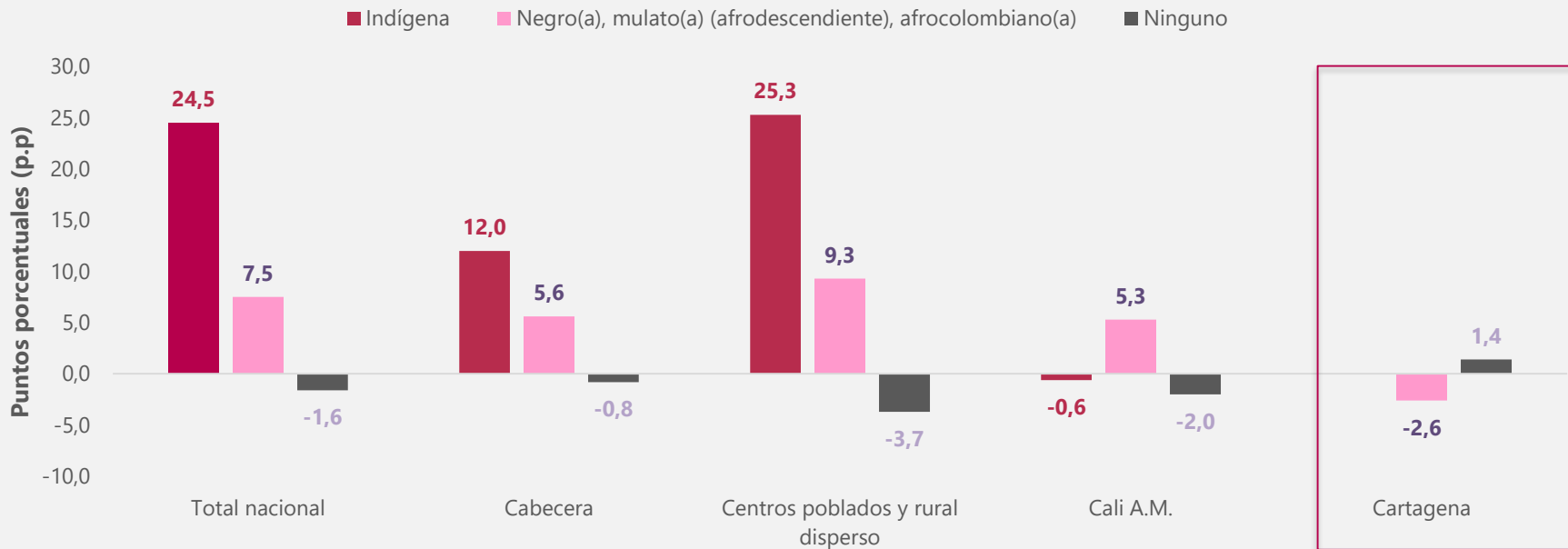

Fuente: DANE. Gran Encuesta Integrada de Hogares GEIH (2019).

Nota: esta información corresponde a los meses agosto – diciembre.

Brecha de la incidencia de pobreza monetaria según autorreconocimiento étnico del jefe de hogar Total nacional, cabeceras, centros poblados y rural disperso, Cali A.M. y Cartagena (2020)

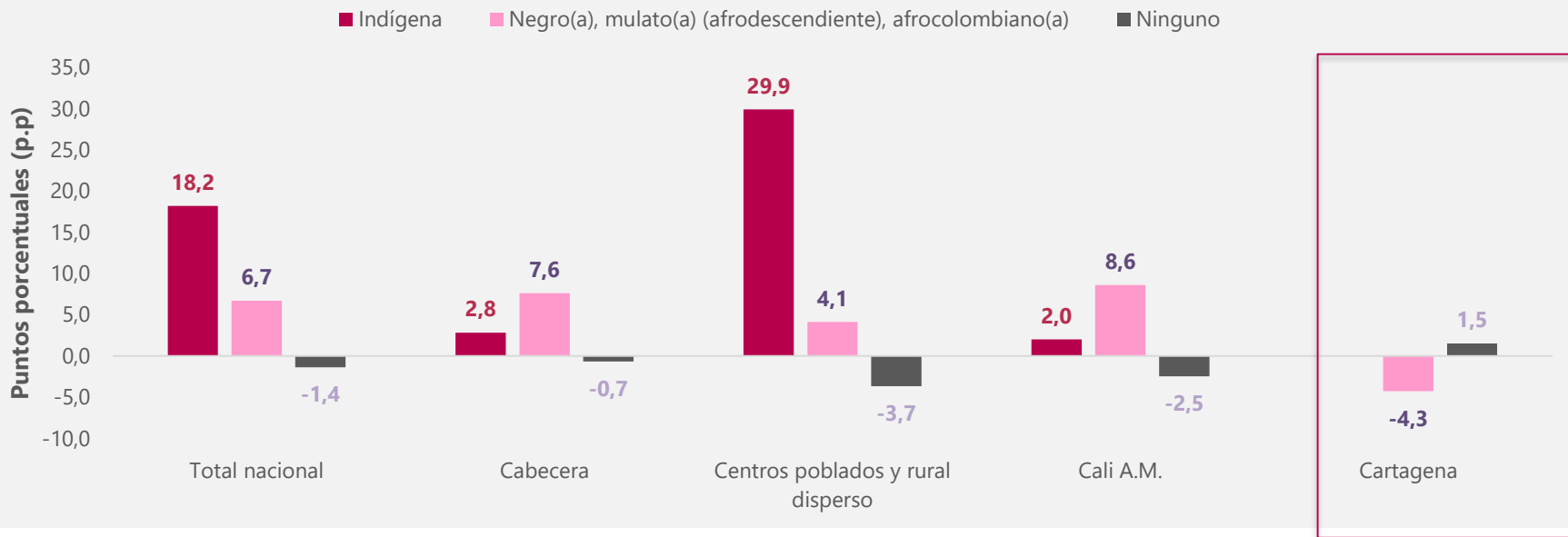

Fuente: DANE. Gran Encuesta Integrada de Hogares GEIH (2020).

Nota: *La pregunta de autorreconocimiento étnico no fue recolectada en los meses de marzo a julio, en las 23 ciudades y A.M., debido a la coyuntura ocasionada por el COVID 19. Por esta razón, esta información corresponde a los meses agosto – diciembre.

**Para 2020 se usa el cruce GEIH - Registros Administrativos de ayudas institucionales (Más Familias en Acción, Jóvenes en Acción, Colombia Mayor, Compensación de IVA, Ingreso Solidario, Bogotá Solidaria, Bono Vital de Bucaramanga, Programa de transferencias de Medellín)

Ingresos laborales reales según autorreconocimiento étnico de la persona

Resultados 2020



El futuro
es de todos

Gobierno
de Colombia

**Ingresos laborales reales promedio por quintiles de ingreso
Según autorreconocimiento étnico de la persona
Total nacional (2019 - 2020)**

| Quintil | Negro, mulato(a), afrocolombiano(a) | | Ninguno | |
|--------------|-------------------------------------|-----------|-----------|-----------|
| | 2019 | 2020 | 2019 | 2020 |
| Total | 844.793 | 785.226 | 1.081.175 | 1.034.026 |
| 1 | 83.310 | 61.964 | 115.228 | 84.829 |
| 2 | 336.146 | 269.750 | 461.930 | 388.317 |
| 3 | 681.467 | 548.785 | 820.323 | 758.519 |
| 4 | 982.761 | 924.945 | 1.087.276 | 1.062.462 |
| 5 | 2.139.630 | 2.119.467 | 2.920.768 | 2.875.810 |

Fuente: DANE. Gran Encuesta Integrada de Hogares GEIH (2019-2020).

Nota: *la pregunta de autorreconocimiento étnico no fue recolectada en los meses de marzo a julio, en las 23 ciudades y A.M., debido a la coyuntura ocasionada por el COVID 19. Por esta razón, esta información corresponde a los meses agosto – diciembre.

Nota: para la conformación de los ingresos laborales se utiliza el Ingreso Monetario de la Primera Actividad, el Ingreso de la Segunda Actividad y el Ingreso en Especie de la población ocupada.



Variación del ingreso laboral real promedio por quintiles de ingreso Según autorreconocimiento étnico de la persona Total nacional (2019 - 2020)

Negro, mulato(a), afrocolombiano(a)

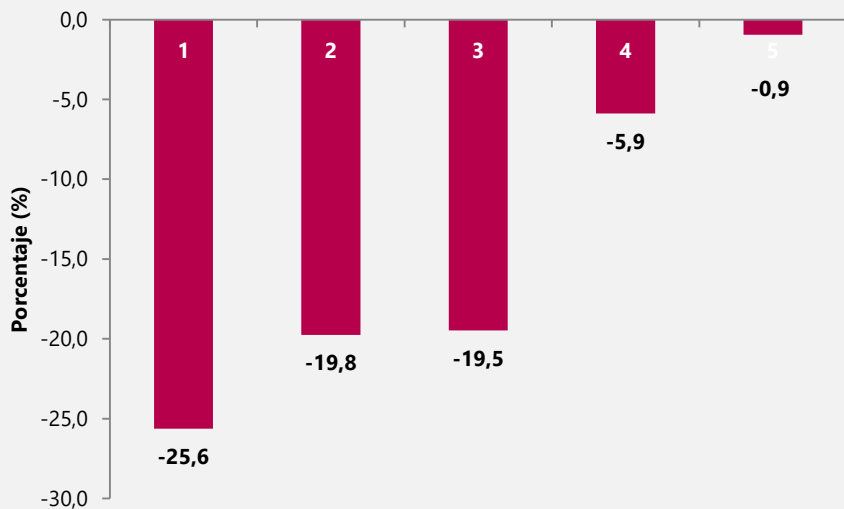

Ninguno

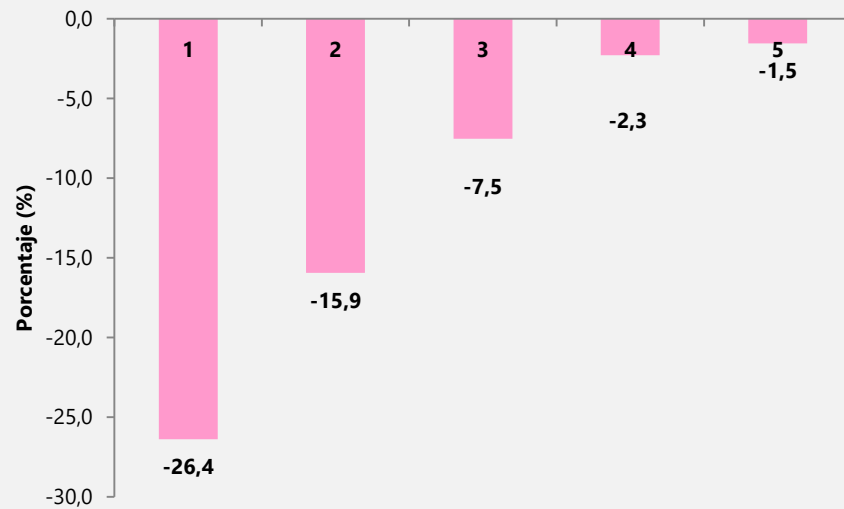

Fuente: DANE. Gran Encuesta Integrada de Hogares GEIH (2019-2020).

Nota: *la pregunta de autorreconocimiento étnico no fue recolectada en los meses de marzo a julio, en las 23 ciudades y A.M., debido a la coyuntura ocasionada por el COVID 19. Por esta razón, esta información corresponde a los meses agosto – diciembre.

Nota: para la conformación de los ingresos laborales se utiliza el Ingreso Monetario de la Primera Actividad, el Ingreso de la Segunda Actividad y el Ingreso en Especie de la población ocupada.

Ingresos laborales reales promedio por quintiles de ingreso Según autorreconocimiento étnico de la persona Cartagena (2019 - 2020)

| Quintil | Negro, mulato(a), afrocolombiano(a) | | Ninguno | |
|--------------|-------------------------------------|-----------|-----------|-----------|
| | 2019 | 2020 | 2019 | 2020 |
| Total | 994.873 | 1.010.281 | 1.123.581 | 964.592 |
| 1 | 246.593 | 133.622 | 239.070 | 135.711 |
| 2 | 607.491 | 460.622 | 611.129 | 451.520 |
| 3 | 846.728 | 794.785 | 845.258 | 754.254 |
| 4 | 1.041.357 | 1.132.211 | 1.124.124 | 1.043.089 |
| 5 | 2.229.399 | 2.524.669 | 2.796.668 | 2.435.848 |

Fuente: DANE. Gran Encuesta Integrada de Hogares GEIH (2019-2020).

Nota: *la pregunta de autorreconocimiento étnico no fue recolectada en los meses de marzo a julio, en las 23 ciudades y A.M., debido a la coyuntura ocasionada por el COVID 19. Por esta razón, esta información corresponde a los meses agosto – diciembre.

Nota: para la conformación de los ingresos laborales se utiliza el Ingreso Monetario de la Primera Actividad, el Ingreso de la Segunda Actividad y el Ingreso en Especie de la población ocupada.

Variación del ingreso laboral real promedio por quintiles de ingreso Según autorreconocimiento étnico de la persona Cartagena (2019 - 2020)

Negro, mulato(a), afrocolombiano(a)

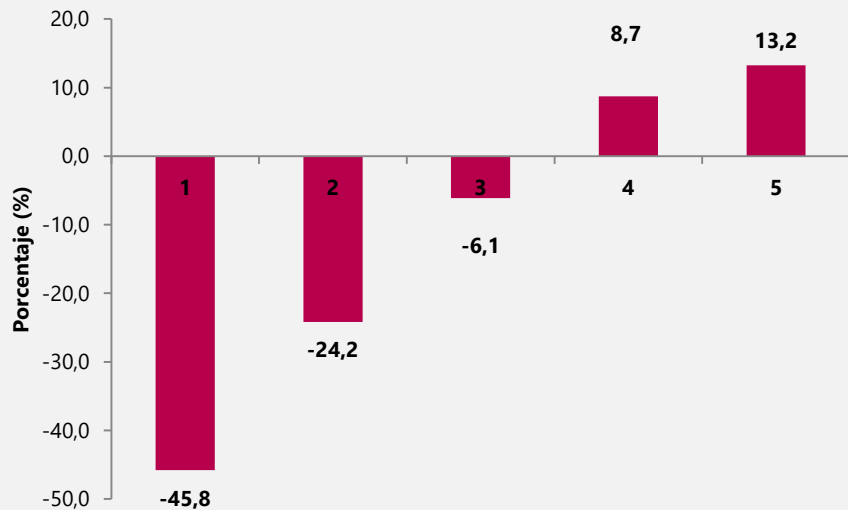

Ninguno

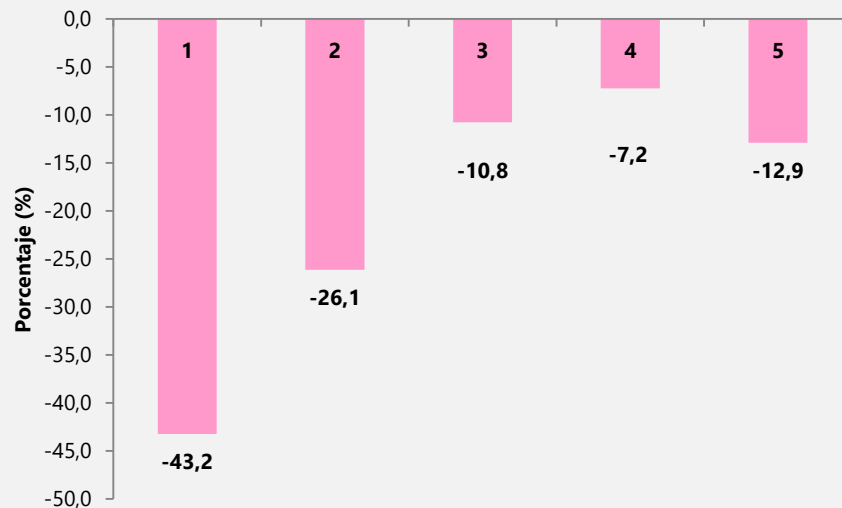

Fuente: DANE. Gran Encuesta Integrada de Hogares GEIH (2019-2020).

Nota: *la pregunta de autorreconocimiento étnico no fue recolectada en los meses de marzo a julio, en las 23 ciudades y A.M., debido a la coyuntura ocasionada por el COVID 19. Por esta razón, esta información corresponde a los meses agosto – diciembre.

Nota: para la conformación de los ingresos laborales se utiliza el Ingreso Monetario de la Primera Actividad, el Ingreso de la Segunda Actividad y el Ingreso en Especie de la población ocupada.

Pobreza monetaria vs. mercado laboral

Resultados 2020



El futuro
es de todos

Gobierno
de Colombia

Variación en la incidencia de la pobreza en relación con la variación porcentual de los ocupados

**Total Nacional y 23 ciudades
2020 - 2019**

- En promedio, las ciudades con mayores aumentos de la incidencia de la pobreza son aquellas donde más se contrajo la ocupación
- Exceptuando a Florencia, Popayán y Quibdó, el aumento de la pobreza en las 23 ciudades fue superior al promedio nacional

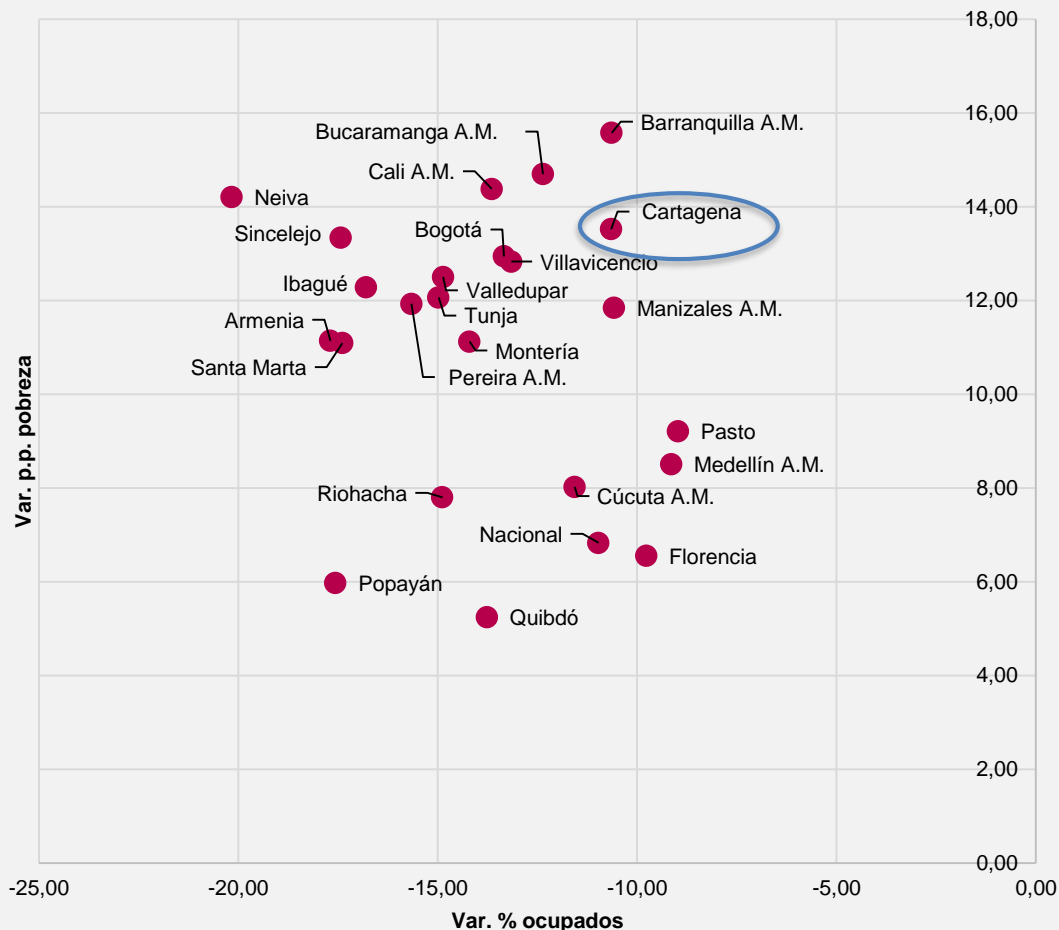

Variación p.p. en la incidencia de la pobreza en relación con la variación p.p. de la tasa de desempleo

**Total Nacional y 23 ciudades
2020 - 2019**

- En promedio, las ciudades donde más aumentó la tasa de desempleo, más aumentó la incidencia de la pobreza

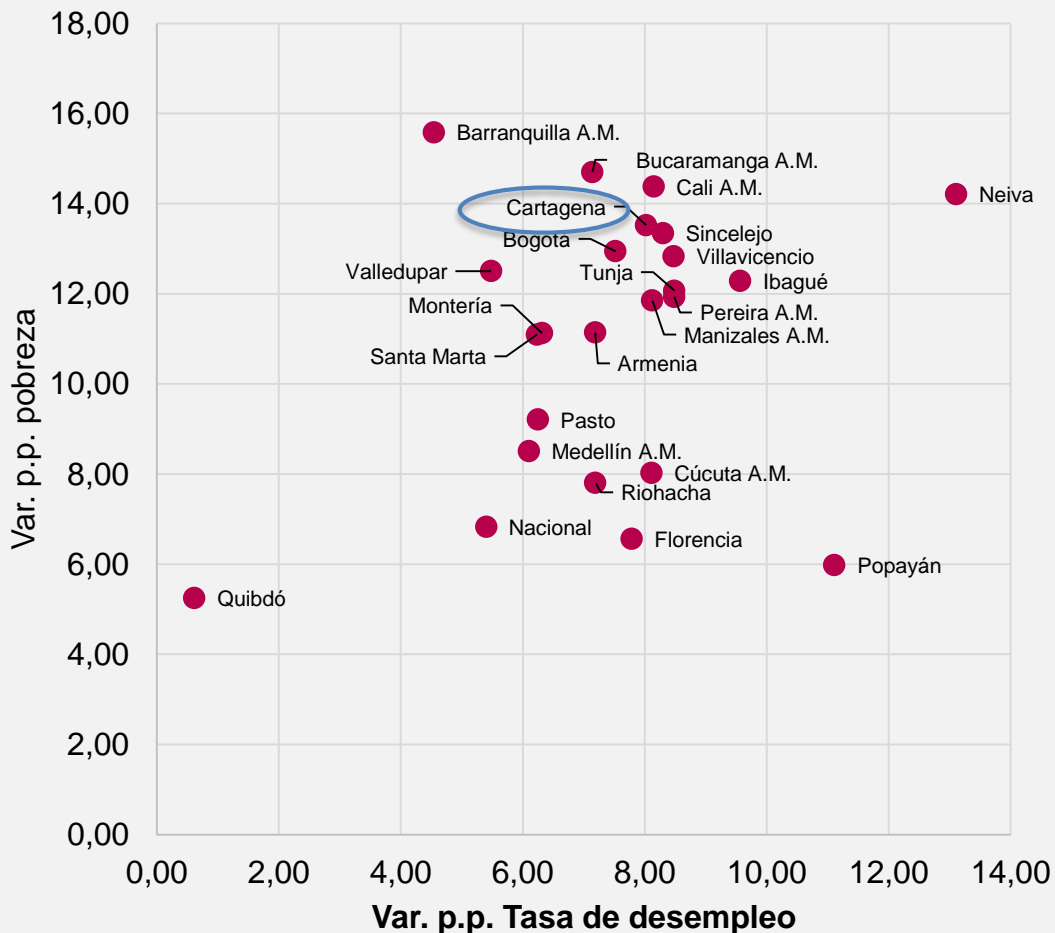

Variación en la incidencia de la pobreza en relación con la variación relativa de informales

Nacional y 23 ciudades

2020 - 2019

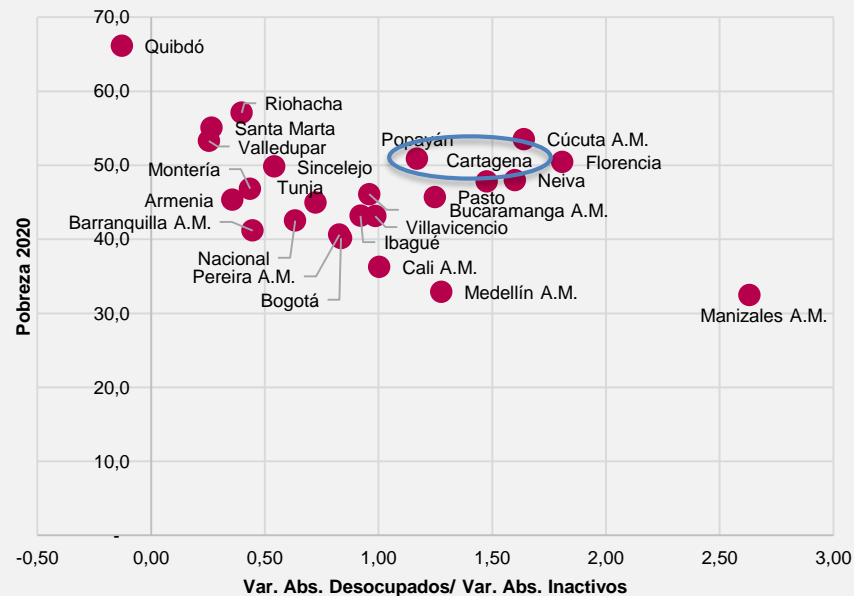
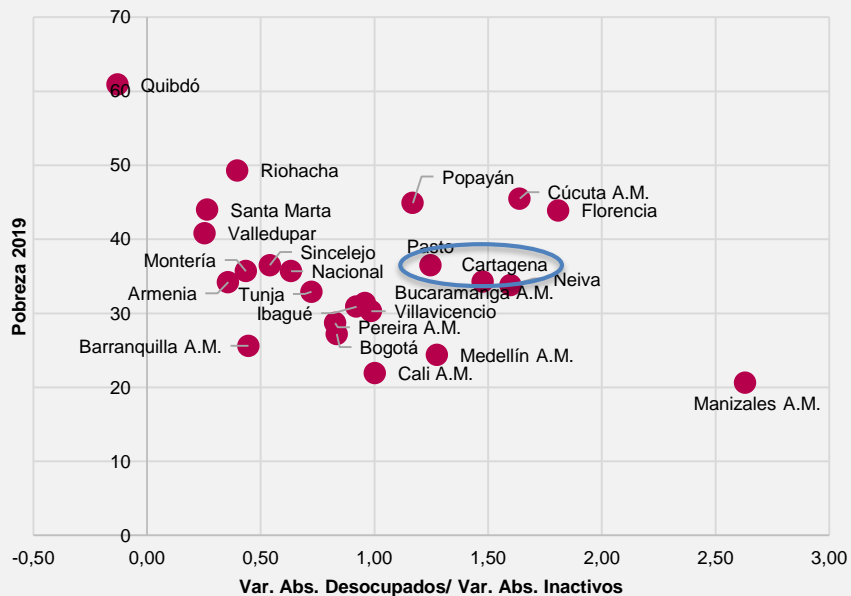

○ Se observa un desplazamiento hacia arriba de toda la nube de puntos, es decir, en mayor o menor medida todas las ciudades sufrieron incrementos en la incidencia de la pobreza

Variación en la incidencia de la pobreza en relación con la variación relativa de informales Nacional y 23 ciudades 2020 - 2019

- Las ciudades donde la contracción de la ocupación se debió principalmente a una reducción de los ocupados formales, fueron las ciudades donde más creció la pobreza

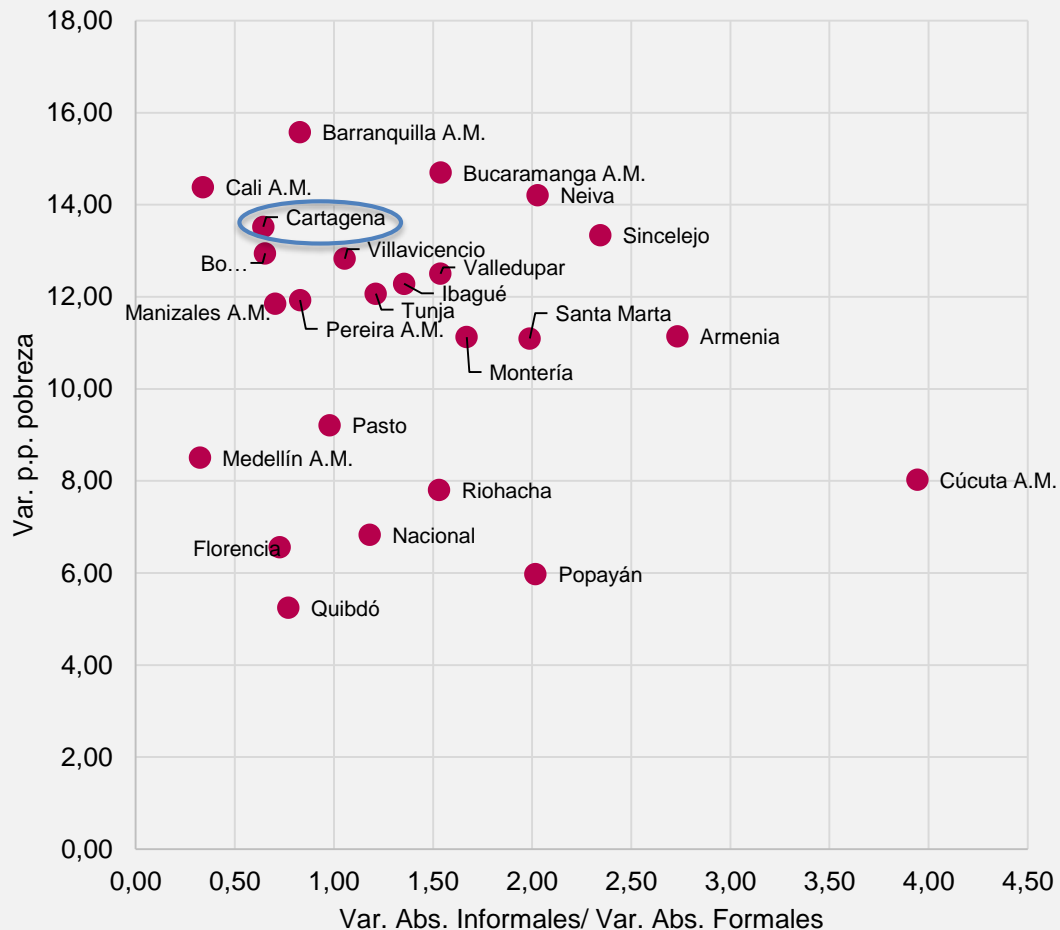

Población ocupada, según ramas de actividad

13 ciudades y A.M, Bolívar y Cartagena

Año 2019 - 2021

| Rama de actividad | Total 13 ciudades y áreas metropolitanas | | | | Bolívar | | | | Cartagena | | | |
|---|--|-----------------|-----------------|----------------------------------|-----------------|-----------------|-----------------|----------------------------------|-----------------|-----------------|-----------------|----------------------------------|
| | Ene – dic 21 | Ene – dic 20 | Ene – dic 19 | Variación absoluta (21-20) | Ene – dic 21 | Ene – dic 20 | Ene – dic 19 | Variación absoluta (21-20) | Ene – dic 21 | Ene – dic 20 | Ene – dic 19 | Variación absoluta (21-20) |
| Total Ocupados | 10.163 | 9.469 | 10.791 | 694 | 937 | 864 | 965 | 73 | 427 | 380 | 426 | 47 |
| Industria manufacturera | 1.421 | 1.370 | 1.563 | 50 | 72 | 66 | 86 | 5 | 39 | 37 | 46 | 2 |
| Construcción | 767 | 699 | 805 | 67 | 68 | 61 | 72 | 7 | 39 | 34 | 36 | 5 |
| Comercio y reparación de vehículos alojamiento y servicios de comida | 2.248 | 2.050 | 2.314 | 199 | 174 | 170 | 176 | 4 | 87 | 80 | 84 | 7 |
| Transporte y almacenamiento | 733 | 677 | 835 | 55 | 86 | 81 | 82 | 5 | 48 | 42 | 44 | 6 |
| Información y telecomunicaciones | 822 | 772 | 838 | 50 | 108 | 95 | 107 | 12 | 59 | 52 | 58 | 8 |
| Actividades financieras y de seguros | 231 | 224 | 230 | 7 | 6 | 6 | 12 | 0 | 5 | 4 | 6 | 0 |
| Actividades Inmobiliarias | 226 | 215 | 247 | 11 | 5 | 6 | 6 | -1 | 4 | 4 | 4 | 0 |
| Actividades profesionales, científicas, técnicas y servicios administrativos | 206 | 185 | 222 | 21 | 8 | 6 | 7 | 2 | 8 | 5 | 6 | 2 |
| Administración pública y defensa, educación y atención de la salud humana | 963 | 912 | 985 | 51 | 41 | 34 | 38 | 7 | 27 | 25 | 26 | 3 |
| Actividades artísticas, entretenimiento, recreación y otras actividades de servicios | 1.339 | 1.266 | 1.445 | 73 | 89 | 81 | 94 | 9 | 57 | 49 | 58 | 8 |
| Otras ramas | 951 | 875 | 1.109 | 76 | 80 | 72 | 90 | 8 | 45 | 41 | 48 | 4 |
| | 257 | 224 | 198 | 33 | 200 | 185 | 195 | 15 | 10 | 8 | 8 | 2 |

Fuente: DANE – GEIH

Población en miles

Nota: Otras ramas incluye Agricultura, ganadería, caza, silvicultura y pesca; Explotación de minas y canteras; Suministro de electricidad, gas, vapor y agua

Nota: Las poblaciones pueden presentar diferencias en niveles con los cálculos realizados en la publicación del año completo, especialmente a nivel departamental, las cuales se realizan con los factores de expansión departamentales calibrados al final de cada año.

Población ocupada, según sexo y rama de actividad económica

Cartagena

Enero - Diciembre (2021 – 2020)

* En el total la razón de salida de la ocupación es de 0,6 mujeres por cada hombre

* En 2020 había 1,4 hombres ocupados por cada mujer. En 2021 se mantiene la razón de ocupados en 1,4

Nota: Por efecto de redondeo y la no inclusión de la categoría "no informa", las sumas de las poblaciones y de las variaciones absolutas puede diferir del total. Datos expandidos con proyecciones de población elaboradas con base en el Censo 2005.

Los datos de las poblaciones están en miles de personas.

Nota: Otras ramas[^] incluye Agricultura, ganadería, caza, silvicultura y pesca; Explotación de minas y canteras; Suministro de electricidad, gas, agua y gestión de desechos.

Fuente: DANE – GEIH.

| Sexo y rama de actividad | | Cartagena | | Variación absoluta |
|--|--|-------------|------------|--------------------|
| | | Ene-dic 21 | Ene-dic 20 | |
| TOTAL | Población ocupada | 427 | 380 | 47 |
| | Otras ramas | 10 | 8 | 2 |
| | Industria manufacturera | 39 | 37 | 2 |
| | Construcción | 39 | 34 | 5 |
| | Comercio y reparación de vehículos | 87 | 80 | 7 |
| | Alojamiento y servicios de comida | 48 | 42 | 6 |
| | Transporte y almacenamiento | 59 | 52 | 8 |
| | Información y telecomunicaciones | 5 | 4 | 0 |
| | Actividades financieras y de seguros | 4 | 4 | 0 |
| | Actividades Inmobiliarias | 8 | 5 | 2 |
| | Actividades profesionales, científicas, técnicas y servicios administrativos | 27 | 25 | 3 |
| | Administración pública y defensa, educación y atención de la salud humana | 57 | 49 | 8 |
| | Actividades artísticas, entretenimiento, recreación y otras actividades de servicios | 45 | 41 | 4 |
| | Total hombres | 252 | 223 | 29 |
| Hombre | Otras ramas | 8 | 7 | 1,3 |
| | Industria manufacturera | 26 | 24 | 2,0 |
| | Construcción | 37 | 32 | 4,9 |
| | Comercio y reparación de vehículos | 47 | 44 | 3,4 |
| | Alojamiento y servicios de comida | 16 | 14 | 2,1 |
| | Transporte y almacenamiento | 55 | 48 | 7,1 |
| | Información y telecomunicaciones | 3 | 3 | 0 |
| | Actividades financieras y de seguros | 1 | 2 | -0,6 |
| | Actividades Inmobiliarias | 6 | 3 | 2 |
| | Actividades profesionales, científicas, técnicas y servicios administrativos | 13 | 13 | -1 |
| | Administración pública y defensa, educación y atención de la salud humana | 23 | 19 | 4,5 |
| | Actividades artísticas, entretenimiento, recreación y otras actividades de servicios | 17 | 15 | 2,2 |
| | Total mujeres | 175 | 157 | 18 |
| | Mujer | Otras ramas | 2 | 2 |
| Industria manufacturera | | 13 | 12 | 0,4 |
| Construcción | | 2 | 2 | 0,2 |
| Comercio y reparación de vehículos | | 39 | 36 | 3,2 |
| Alojamiento y servicios de comida | | 32 | 27 | 4,2 |
| Transporte y almacenamiento | | 4 | 4 | 0,5 |
| Información y telecomunicaciones | | 1 | 2 | -0,5 |
| Actividades financieras y de seguros | | 3 | 2 | 0,3 |
| Actividades Inmobiliarias | | 2 | 2 | 0,2 |
| Actividades profesionales, científicas, técnicas y servicios administrativos | | 15 | 12 | 3,4 |
| Administración pública y defensa, educación y atención de la salud humana | | 34 | 30 | 3,3 |
| Actividades artísticas, entretenimiento, recreación y otras actividades de servicios | | 28 | 26 | 2,0 |

Tasa de desempleo (TD) y Tasa de desempleo (TD) jóvenes 14-28 años

Cartagena

Enero – diciembre (2019 - 2021)

| Tasa de desempleo | Enero - diciembre | | |
|-------------------|-------------------|------|------|
| | 2019 | 2020 | 2021 |
| Cartagena | 6,9 | 14,6 | 10,2 |
| Hombre | 5,1 | 11,4 | 7,3 |
| Mujer | 9,2 | 18,8 | 14,0 |

| Tasa de desempleo jóvenes | Enero - diciembre | | |
|---------------------------|-------------------|------|------|
| | 2019 | 2020 | 2021 |
| Cartagena | 14,9 | 27,7 | 20,0 |
| Hombre | 11,7 | 21,9 | 14,5 |
| Mujer | 19,4 | 35,4 | 27,5 |

Autoreconocimiento étnico –Ocupados

Cartagena

Octubre – diciembre (2021-2020)

| Autoreconocimiento étnico - Ocupados | Oct - dic 2021 | Oct - dic 2020 |
|--|----------------|----------------|
| Total ocupados | 444 | 412 |
| Indígena | 1 | 0 |
| Población negra, afrocolombiana, raizal y palenquera | 99 | 113 |
| Población sin autorreconocimiento étnico | 343 | 299 |

Nota: Resultados en miles. Por efecto del redondeo en miles, los totales pueden diferir ligeramente

Nota: No se incluyen los resultados para la población que se reconoce como perteneciente al pueblo romo gitano debido a que el tamaño de la muestra no cumple con los criterios técnicos establecidos.

Nota*: Debido al cambio en el operativo de recolección de la GEIH por la pandemia del COVID-19, no fue posible obtener información de autoreconocimiento étnico entre los meses de marzo y julio de 2020, el total ocupados pueden diferir en 2020

Fuente: DANE – GEIH.

Comparación pobreza y resultados de Pulso Social para las 23 ciudades

Resultados 2020



El futuro
es de todos

Gobierno
de Colombia

Variación en la incidencia de la pobreza en relación con el porcentaje de jefes/as de hogar o cónyuges que responden que su situación actual, comparada con la de hace un año, es "mucho peor"

**23 ciudades
2020 - 2019**

- Hay una relación positiva entre el cambio en la incidencia de pobreza en cada ciudad con el porcentaje de jefes/as de hogar o sus cónyuges que consideran que la situación actual del hogar actual, comparada con la de hace un año, es "mucho peor".
- Esta valoración de mucho peor puede interpretarse como la entrada del hogar a la situación de pobreza.

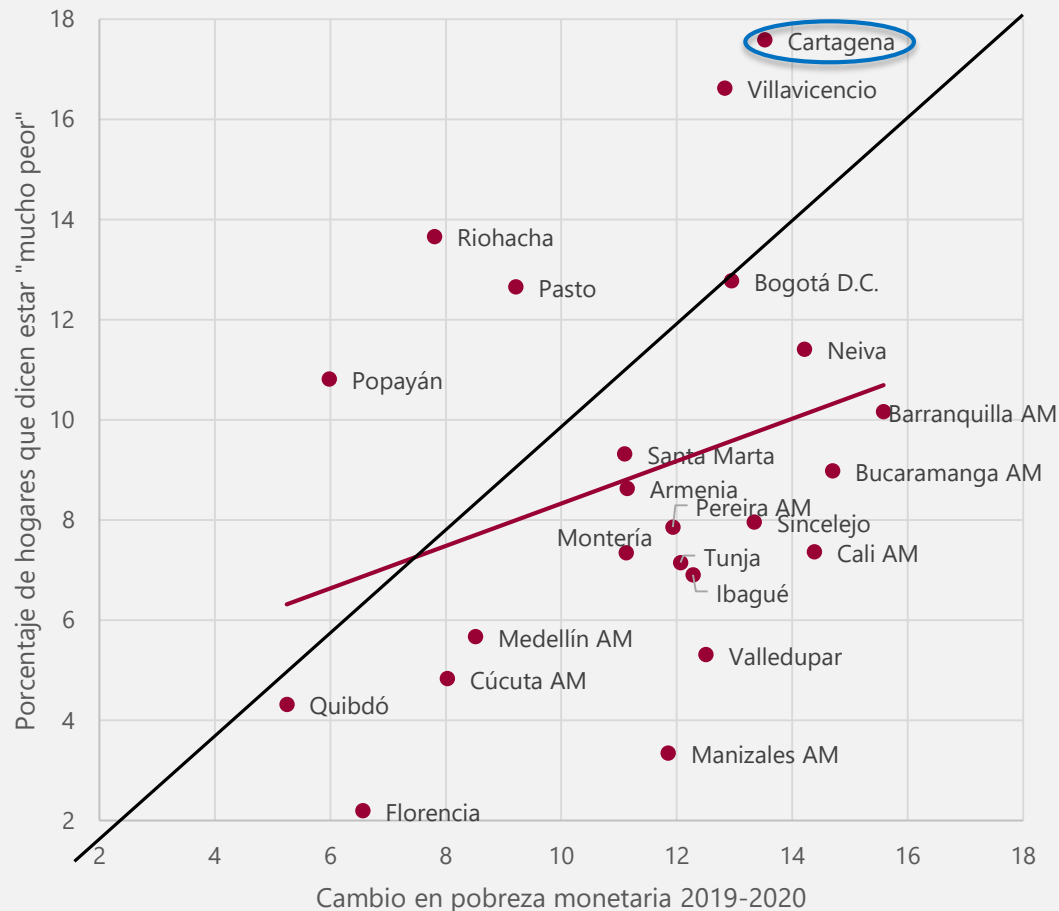

Variación en la incidencia de la pobreza extrema en relación con el porcentaje de jefes/as de hogar o cónyuges que responden que actualmente no tienen ingresos

**23 ciudades
2020 - 2019**

- El cambio en la incidencia de pobreza extrema en las 23 ciudades está positivamente relacionada con el porcentaje de jefes/as de hogar o cónyuges que informan que actualmente no cuentan con ingresos, lo cual es un indicador de vulnerabilidad alta de encontrarse en pobreza extrema.

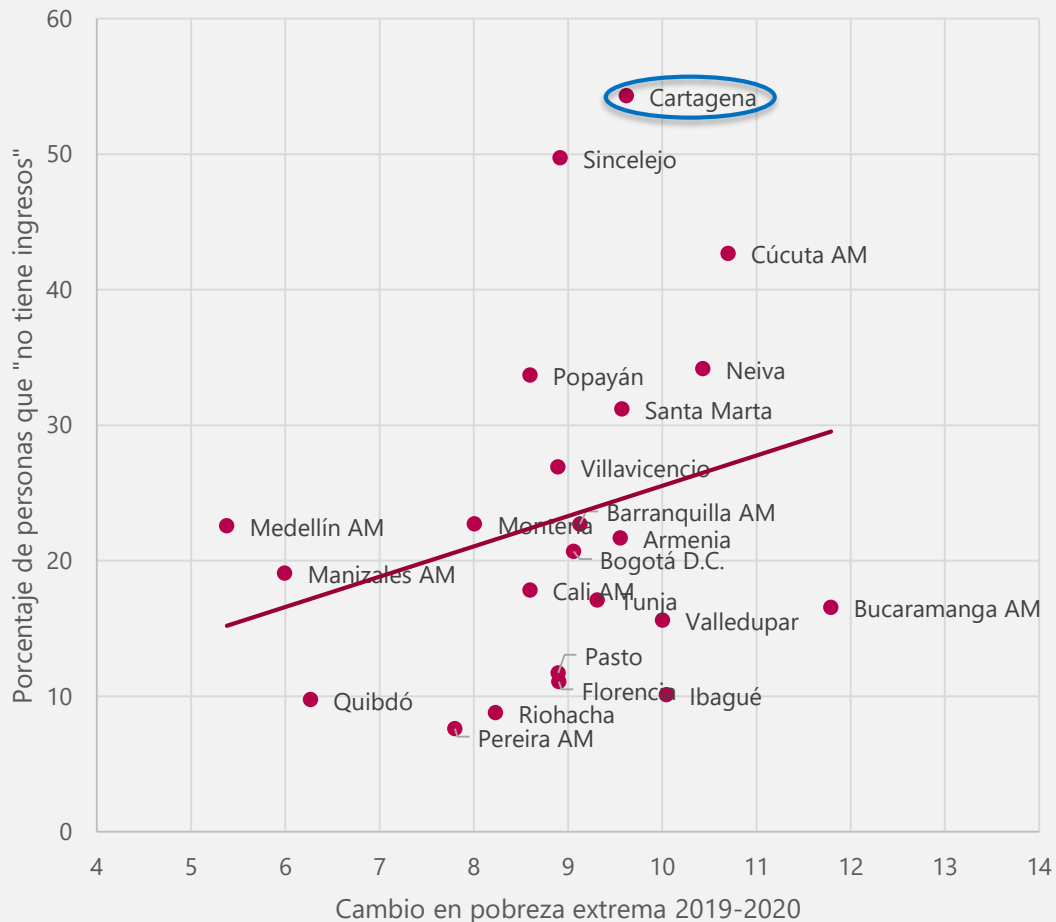

¿En qué actividad ocupó la mayor parte del tiempo la semana pasada /los últimos 7 días?

Total 23 ciudades

Trimestre Oct 2021 / Dic 2021

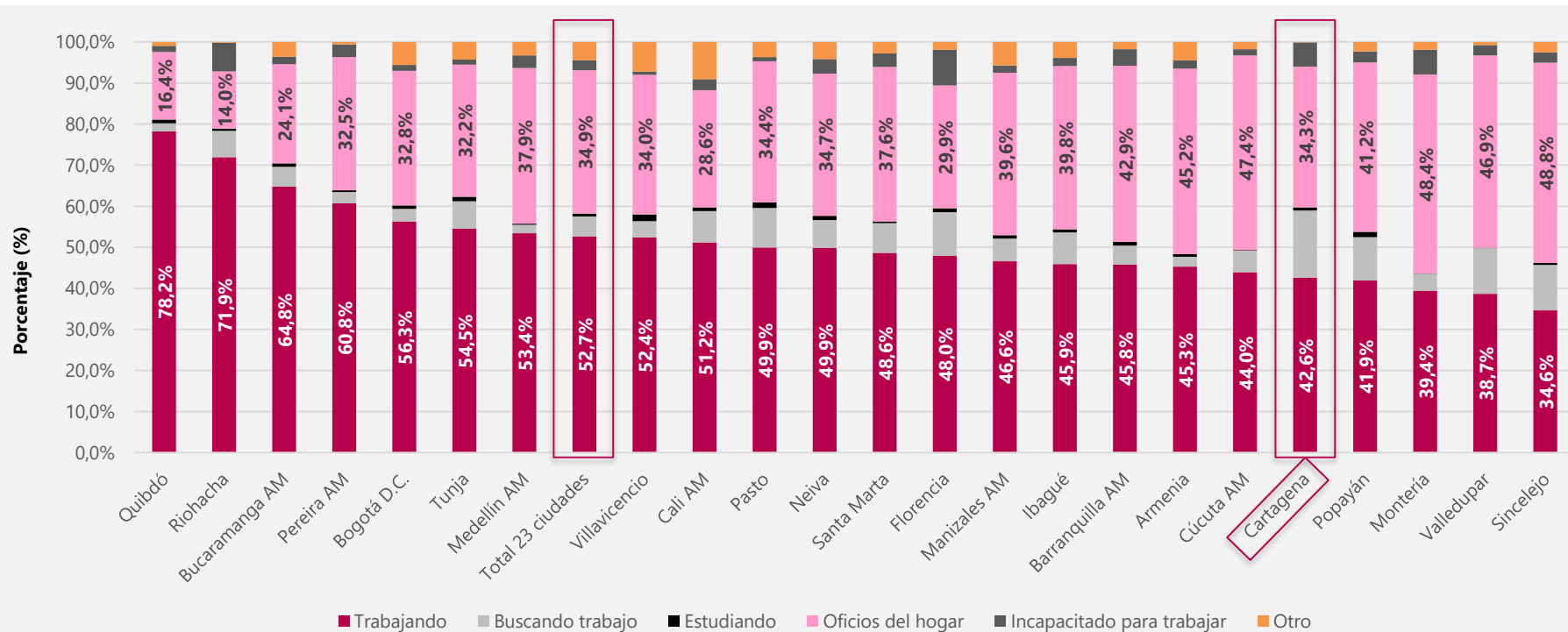

Seguridad alimentaria: porcentaje de hogares que consumen 3 comidas o más al día

Total 23 ciudades

Trimestre Oct 2021 / Dic 2021

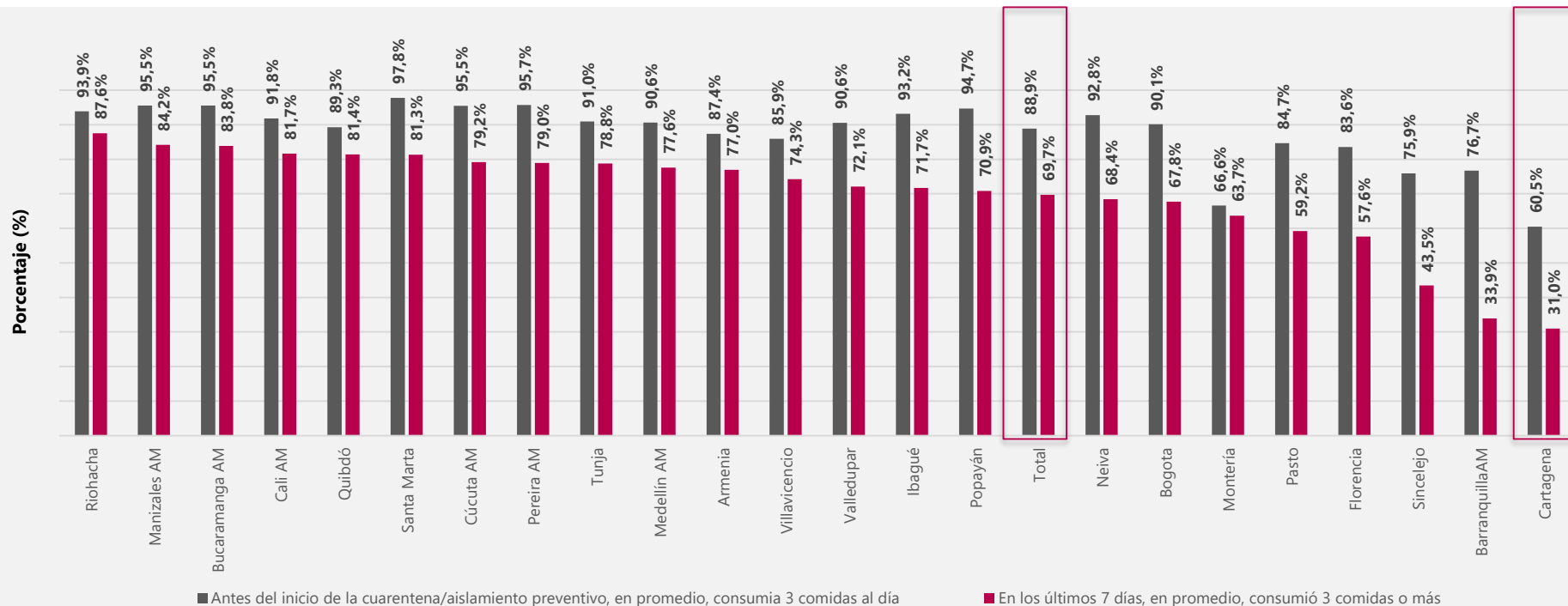

Durante el último mes, ¿ha recibido ayudas de programas de asistencia social de instituciones públicas o privadas?

Personas que respondieron "Si"

Según Ciudades

Octubre 2021 - diciembre de 2021

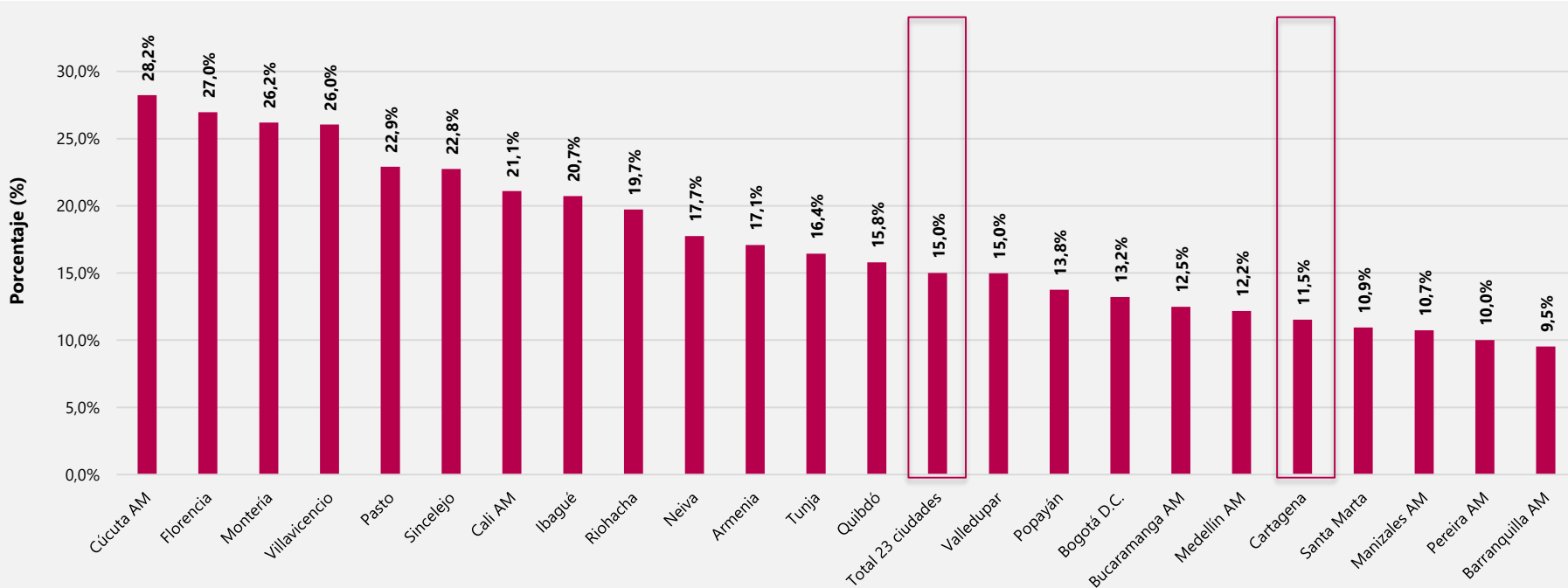

Cartagena en cifras: Resultados 2020

Juan Daniel Oviedo
Director DANE

Febrero 3 de 2022



**El futuro
es de todos**

**Gobierno
de Colombia**



@DANEColombia



@DANE_Colombia



/DANEColombia



/DANEColombia

www.dane.gov.co