

# LA INFORMACIÓN DEL DANE EN LA TOMA DE DECISIONES DEPARTAMENTALES Y MUNICIPALES

Pereira - Risaralda



El futuro  
es de todos

Gobierno  
de Colombia

Octubre de 2020

# Sistema Estadístico Nacional - SEN

---



El futuro  
es de todos

Gobierno  
de Colombia

## Principios del SEN 2.0

**SEN** 2.0

Sistema Estadístico  
Nacional-Colombia

- Calidad
- Coherencia
- Coordinación
- Eficiencia
- Oportunidad
- Pertinencia
- Transparencia



**Parágrafo 6°. «Brindará asesoría y asistencia técnica en la formulación de Planes Estadísticos Territoriales, así como en los lineamientos y estándares para la producción y difusión de información estadística en los distritos y municipios que sean capitales de departamentos y los departamentos de categoría especial.» - Ley 1955 de 2019, Artículo 155-**

## Potencialidades de la información estadística con enfoque territorial

---

La información estadística es un activo fundamental en la formulación de los Planes de Desarrollo Territorial



- Para **evidenciar características y condiciones específicas de la población** que deben ser tenidas en cuenta en la definición de estrategias de desarrollo locales.
- Para **asegurar la calidad de la información que sirve como insumo en la toma de decisiones clave de los territorios**, por ejemplo, frente a la *definición de impuestos, generación de incentivos para determinados sectores y actividades productivas deben apalancarse en datos.*
- Para **contar con información a un mayor nivel de desagregación territorial** que permite la focalización de las políticas, por ejemplo, *para reducción de la pobreza multidimensional.*
- Para **su uso como soporte de procesos de construcción participativa sobre las soluciones sociales**, la optimización de procesos de rendición de cuentas y para garantizar la transparencia de la gestión pública.

## Programa de fortalecimiento de la capacidad Estadística Territorial

---

### ¿Qué se quiere lograr?

Fortalecer la producción de información estadística territorial, mediante **acciones conjuntas** desarrolladas **con entidades del orden nacional para el desarrollo integral de los territorios.**

### ¿Cómo lo haremos?

- **Definiendo** la información estadística base del territorio.
- **Midiendo y diagnosticando** la capacidad estadística territorial.
- **Brindando asesoramiento técnico** en Estadística, Planeación y TIC.
- **Articulando la producción estadística** de las entidades del orden nacional con las entidades del orden territorial.
- **Fortaleciendo los registros administrativos** territoriales.



## ¿Quiénes son los actores involucrados en el fortalecimiento estadístico del territorio?



# DESAFÍOS LABORALES

---



El futuro  
es de todos

Gobierno  
de Colombia

# Composición de la población ocupada, según ramas de actividad

13 Ciudades y A.M, Risaralda y Pereira A.M\*

Año 2018 - 2019

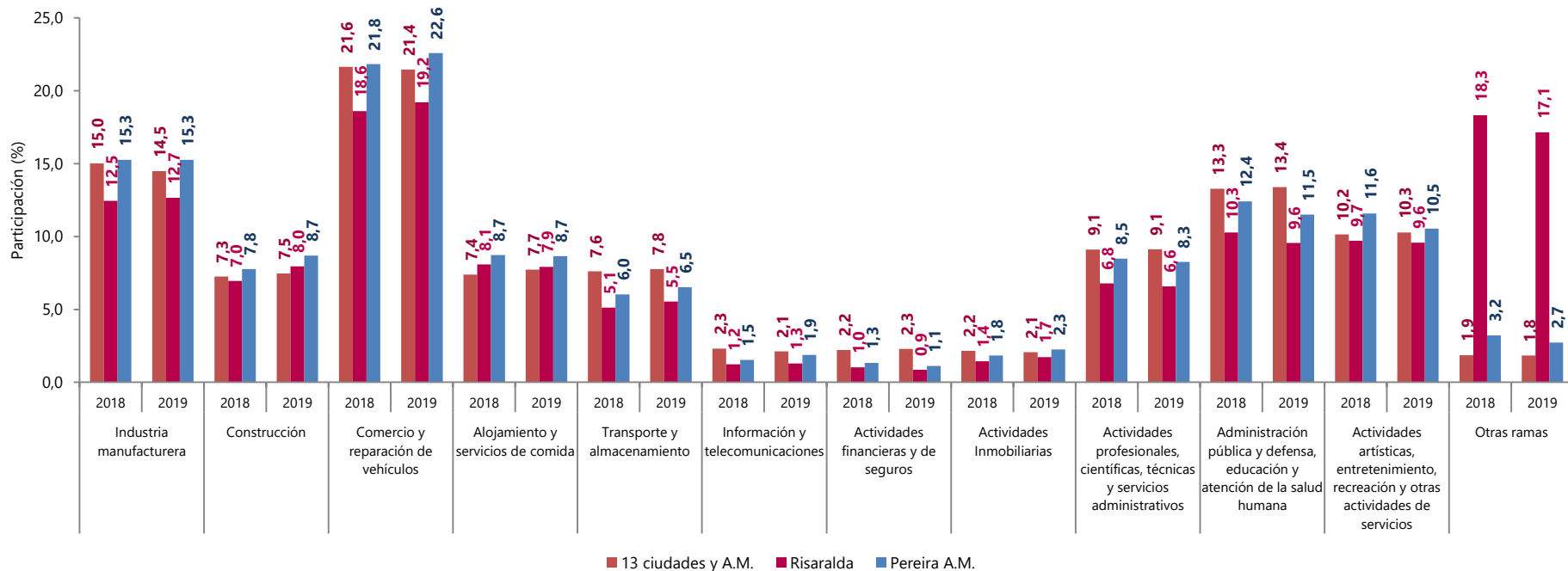

Fuente: DANE – GEIH

\*Incluye el municipio de Dos Quebradas

Nota: Otras ramas incluye Agricultura, ganadería, caza, silvicultura y pesca; Explotación de minas y canteras; Suministro de electricidad, gas, vapor y agua



## Población ocupada, según ramas de actividad

13 Ciudades y A.M, Risaralda y Pereira A.M.\*

Año 2019 - 2018

Rama de actividad	Total 13 ciudades y áreas metropolitanas			Risaralda			Pereira A.M		
	Año 2019	Año 2018	Variación absoluta	Año 2019	Año 2018	Variación absoluta	Año 2019	Año 2018	Variación absoluta
<b>Total Ocupados</b>	10.791	10.759	32	457	466	-9	299	311	-11
<b>Industria manufacturera</b>	1.563	1.615	-52	58	58	0	46	47	-2
<b>Construcción</b>	805	781	24	36	32	4	26	24	2
<b>Comercio y reparación de vehículos</b>	2.314	2.328	-14	88	87	1	68	68	0
<b>Alojamiento y servicios de comida</b>	835	795	40	36	38	-1	26	27	-1
<b>Transporte y almacenamiento</b>	838	819	19	25	24	1	19	19	1
<b>Información y telecomunicaciones</b>	230	249	-19	6	6	0	6	5	1
<b>Actividades financieras y de seguros</b>	247	239	7	4	5	-1	3	4	-1
<b>Actividades Inmobiliarias</b>	222	232	-10	8	7	1	7	6	1
<b>Actividades profesionales, científicas, técnicas y servicios administrativos</b>	985	979	6	30	32	-2	25	26	-2
<b>Administración pública y defensa, educación y atención de la salud humana</b>	1.445	1.428	17	44	48	-4	34	39	-4
<b>Actividades artísticas, entretenimiento, recreación y otras actividades de servicios</b>	1.109	1.093	17	44	45	-1	32	36	-4
<b>Otras ramas</b>	197	200	-3	78	85	-7	8	10	-2

Fuente: DANE – GEIH

\*Incluye el municipio de Dos Quebradas

Población en miles

Nota: Otras ramas incluye Agricultura, ganadería, caza, silvicultura y pesca; Explotación de minas y canteras; Suministro de electricidad, gas, vapor y agua

## Población ocupada, según nivel educativo

13 Ciudades y A.M, Risaralda y Pereira A.M.\*

Año 2019- 2018

Nivel Educativo	Total 13 ciudades y áreas metropolitanas			Risaralda			Pereira A.M		
	Año 2019	Año 2018	Variación absoluta	Año 2019	Año 2018	Variación absoluta	Año 2019	Año 2018	Variación absoluta
<b>Total Ocupados</b>	<b>10.791</b>	<b>10.759</b>	<b>32</b>	<b>457</b>	<b>466</b>	<b>-9</b>	<b>299</b>	<b>311</b>	<b>-11</b>
<b>Ninguno</b>	688	706	-18	70	72	-1	26	29	-3
<b>Educación básica primaria y secundaria</b>	2.420	2.556	-136	139	142	-4	79	83	-4
<b>Educación media</b>	4.238	4.148	90	148	145	4	109	107	2
<b>Educación técnica profesional y tecnológica</b>	1.521	1.474	46	53	59	-6	45	51	-6
<b>Educación universitaria y posgrado</b>	1.923	1.874	49	46	48	-2	39	41	-2

Fuente: DANE – GEIH

\*Incluye el municipio de Dos Quebradas

Población en miles

Nota: no incluye la categoría "No informa / no determinado".

## Tasa de desempleo (TD) y proporción de ocupados informales

13 Ciudades y A.M, Risaralda y Pereira A.M.\*

Año 2019- 2018

Indicador	Total 13 ciudades y A.M				Risaralda				Pereira A.M			
	Año 2019		Año 2018		Año 2019		Año 2018		Año 2019		Año 2018	
	Hombres	Mujeres	Hombres	Mujeres	Hombres	Mujeres	Hombres	Mujeres	Hombres	Mujeres	Hombres	Mujeres
<b>TD (%)</b>	9,6	13,0	9,2	12,6	5,9	9,9	5,6	10,6	7,5	10,4	7,2	11,3
<b>TD jóvenes** (%)</b>	15,9	22,3	15,5	21,6	10,6	18,1	10,3	19,2	12,4	17,4	12,5	20,6
<b>Proporción ocupados informales (%)</b>	44,1	48,7	45,7	48,7	53,1	57,0	58,1	60,4	44,6	51,0	47,7	55,6

**Fuente:** DANE – GEIH

\*Incluye el municipio de Dos Quebradas

\*\*Población de 14 a 28 años

## Composición de la población inactiva

13 ciudades capitales y A.M

Año 2019

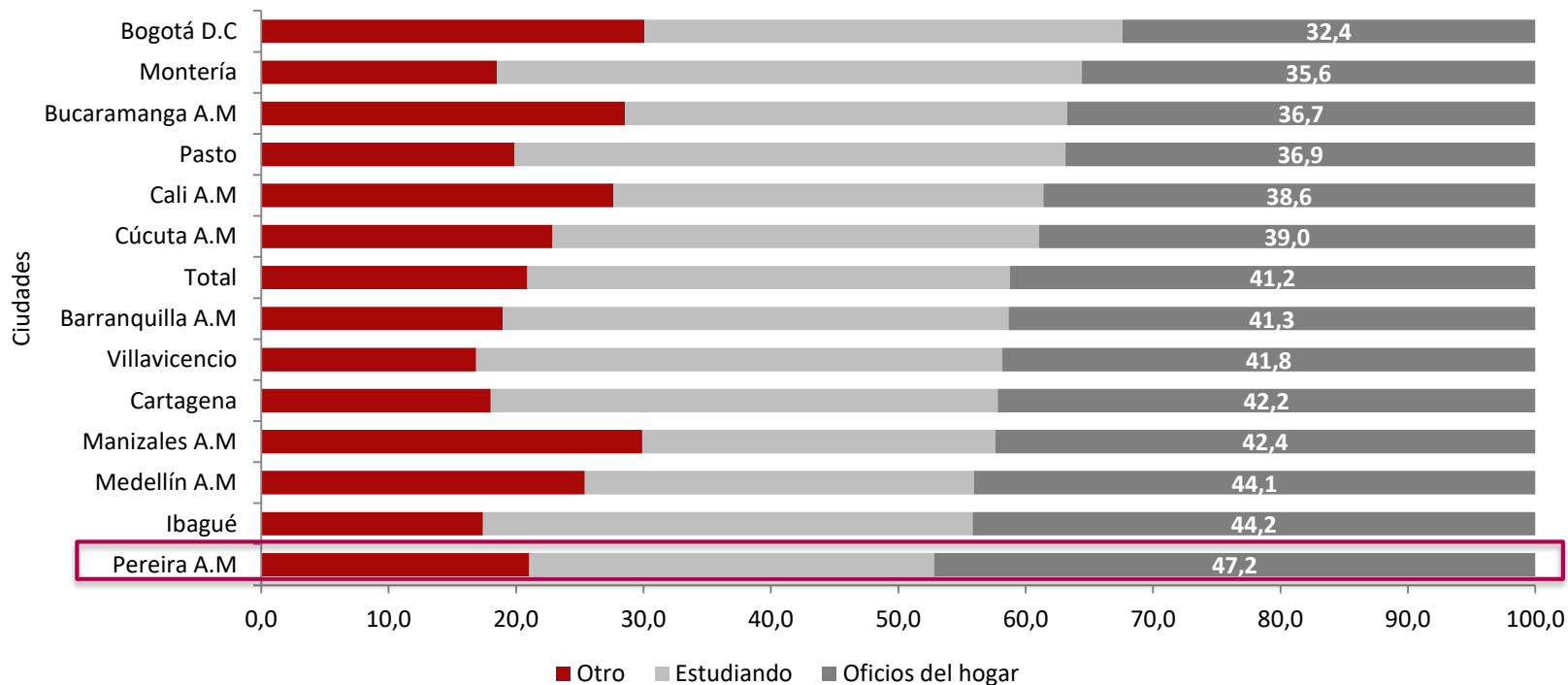



## Proporción ocupados informales

### 13 ciudades capitales y A.M

Año 2019 - 2018



## Población ocupada, desocupada e inactiva

**Total nacional, Risaralda y Pereira A.M.\***

**Enero - agosto (2020 – 2019)**

Miles de personas	Total Nacional		
	Enero - agosto 2020	Enero - agosto 2019	Variación absoluta
<b>Población ocupada</b>	19.237	22.096	-2.859
<b>Población desocupada</b>	3.883	2.703	1.179
<b>Población inactiva</b>	16.652	14.473	2.180

Miles de personas	Risaralda		
	Enero - agosto 2020	Enero - agosto 2019	Variación absoluta
<b>Población ocupada</b>	470	531	-61
<b>Población desocupada</b>	79	46	32
<b>Población inactiva</b>	395	364	31

Miles de personas	Pereira A.M.		
	Enero - agosto 2020	Enero - agosto 2019	Variación absoluta
<b>Población ocupada</b>	246	302	-55
<b>Población desocupada</b>	55	29	26
<b>Población inactiva</b>	231	197	34

**Fuente:** DANE – GEIH

Población en miles

**Nota:** los cálculos realizados para los periodos acumulados de enero - agosto 2019 y enero - agosto 2020 fueron realizados usando los factores de expansión mensuales de la GEIH. Las poblaciones pueden presentar diferencias en niveles con los cálculos realizados en la publicación del año completo, especialmente a nivel departamental, las cuales se realizan con los factores de expansión departamentales calibrados al final de cada año.

## Tasa de desempleo (TD)

Total nacional, 13 ciudades y áreas metropolitanas, Risaralda y Pereira A.M.\*

Enero – agosto (2010-2020)

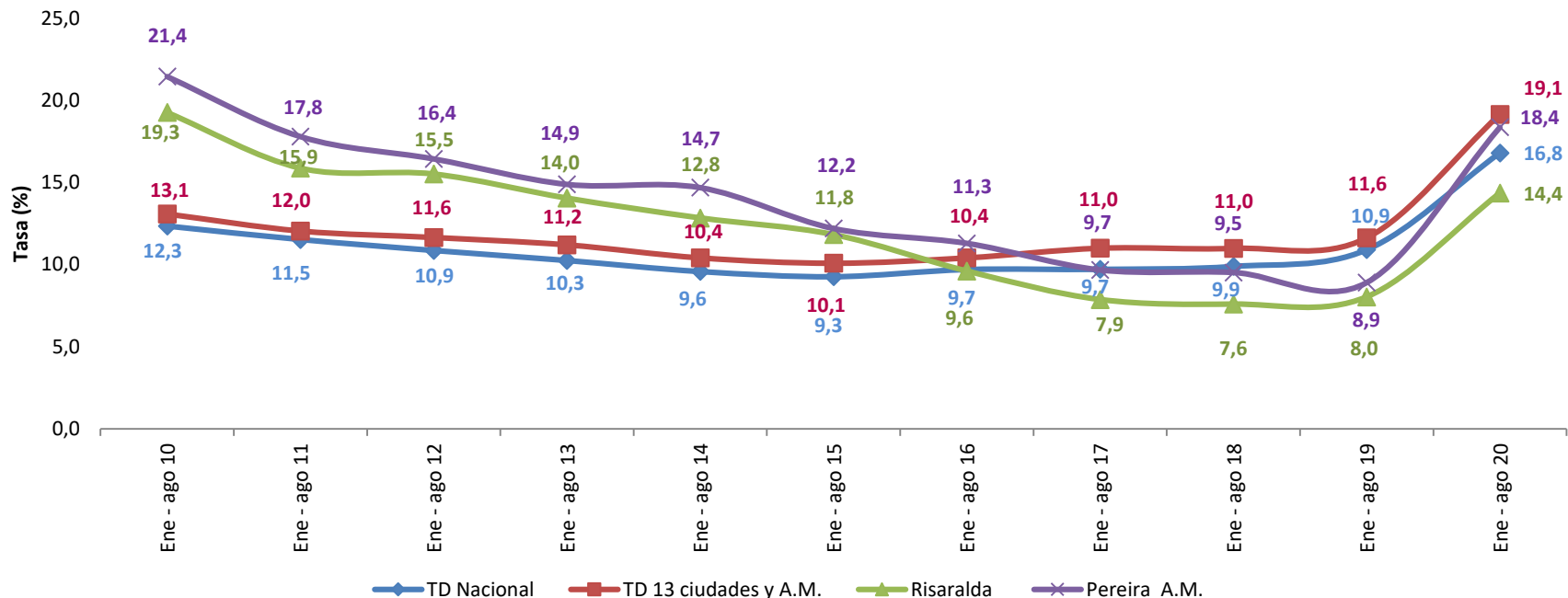

Fuente: DANE – GEIH

\*Incluye el municipio de Dos Quebaradas

## Tasa de desempleo (TD)

Risaralda

Enero – agosto (2010-2020)

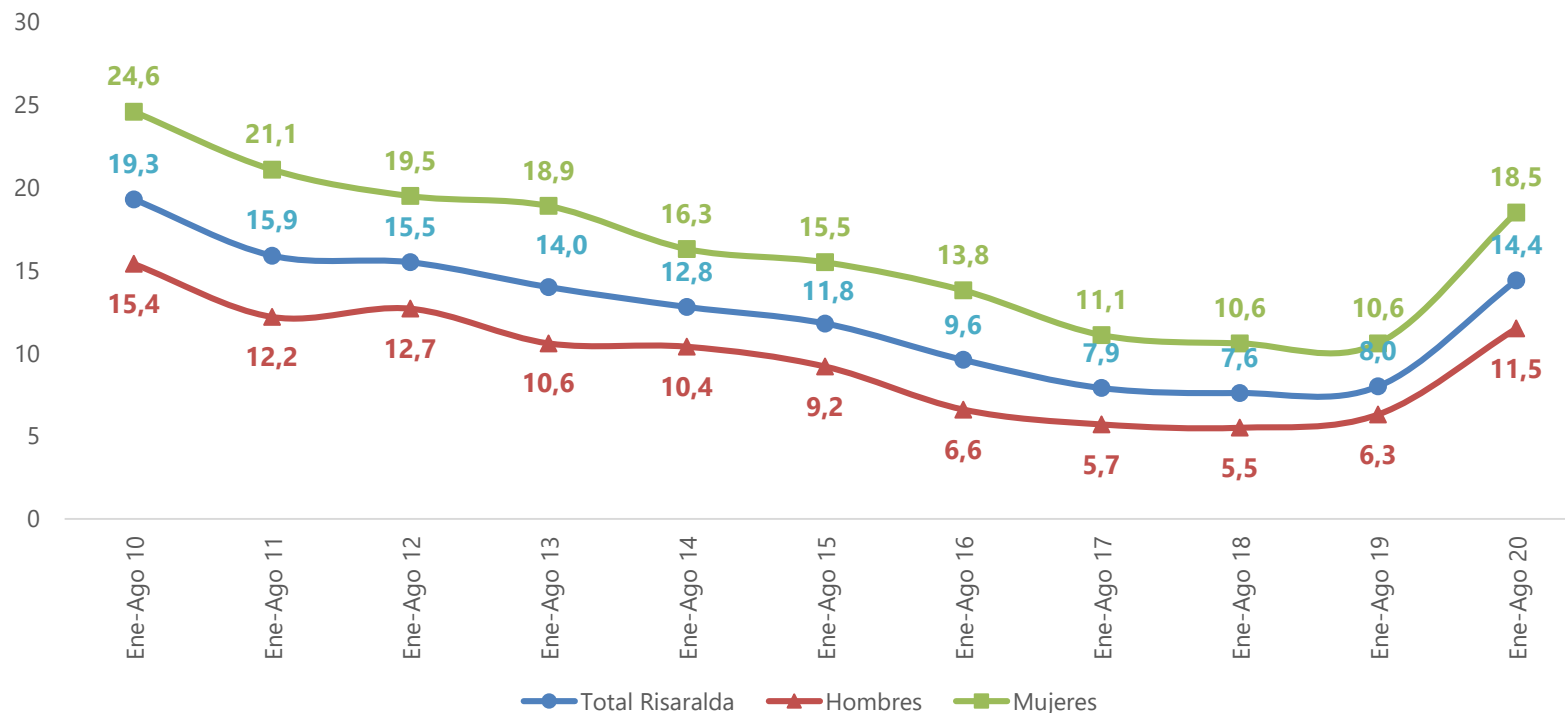



## Tasa de desempleo (TD)

Pereira

Enero – agosto (2010-2020)

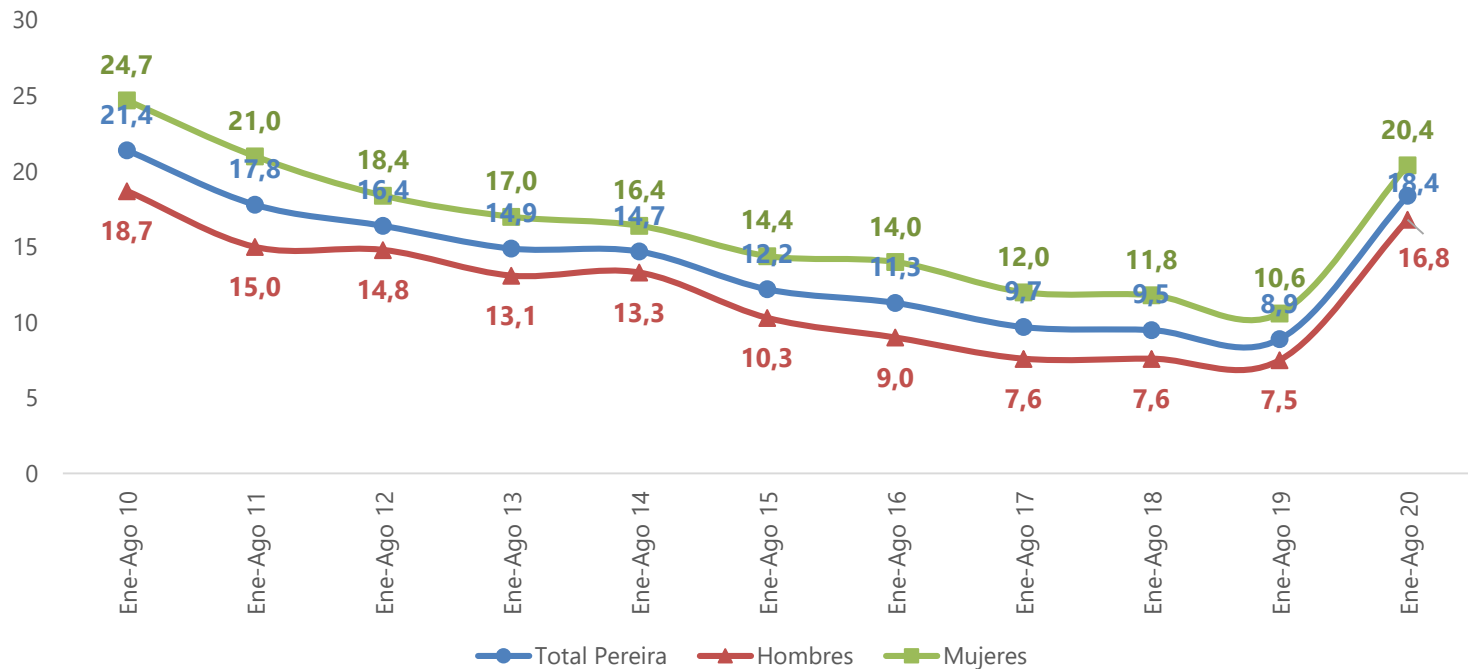

## Tasa de desempleo (TD)

Pereira

Junio – agosto (2010-2020)

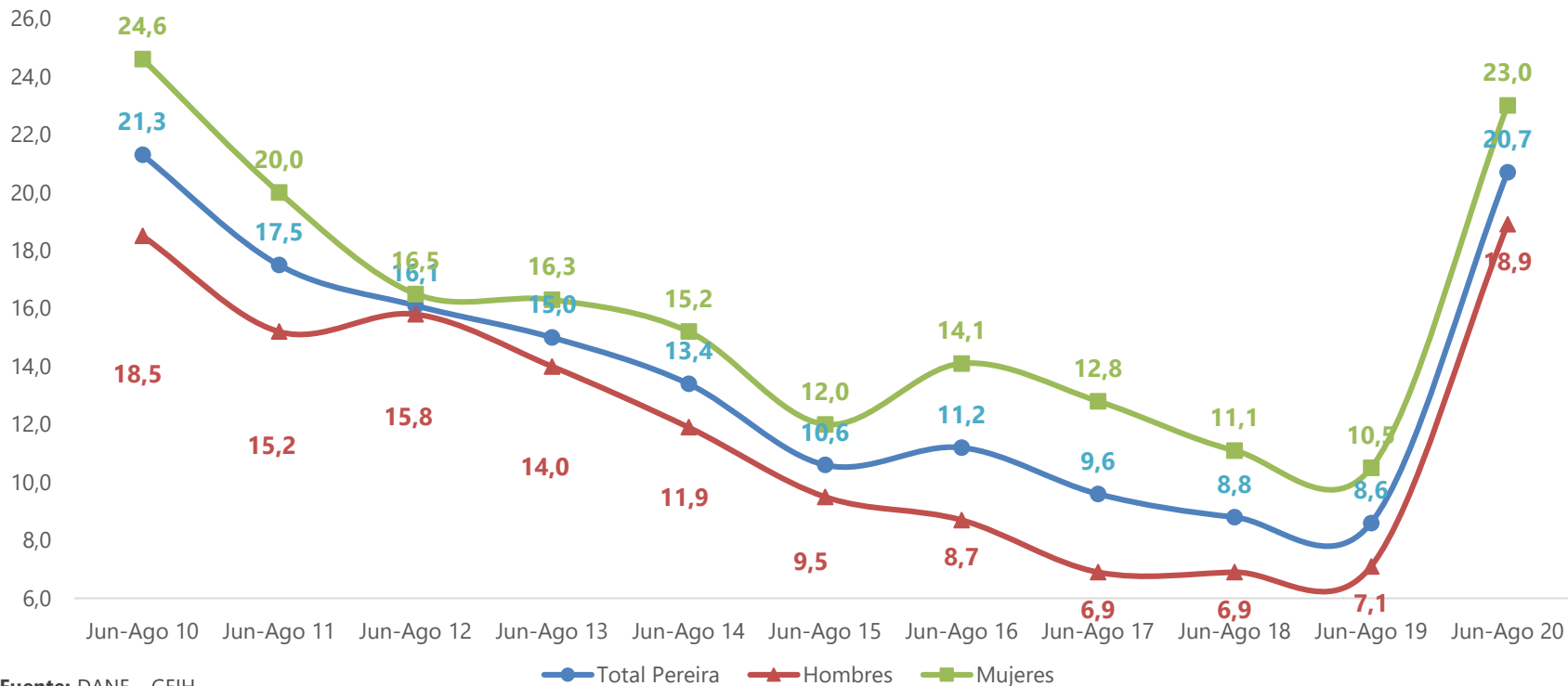

Fuente: DANE – GEIH

## Tasa de desempleo - Pereira

Análisis espaciales a partir de información de encuestas

Se utilizó un método de interpolación espacial para encontrar tendencias espaciales en la tasa de desempleo, gracias a la información de la tasa de desempleo a nivel de segmento a partir de la GEIH 2019 y 2020.

El mapa muestra las zonas de la ciudad de Pereira en las que se registraron mayores tasas de desempleo.

Se observan mayores tasas de desempleo hacia el centro occidente de la ciudad

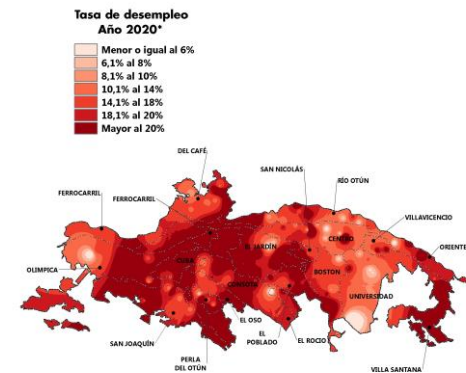
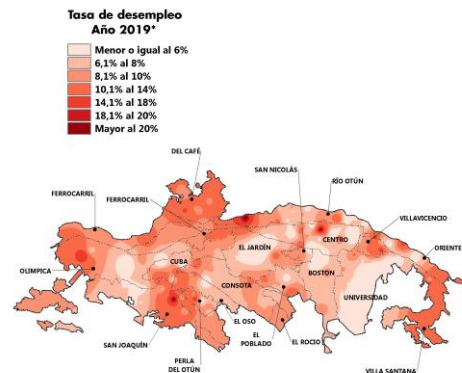

Visualización de tendencia espacial a partir de los segmentos de muestra de la GEIH. Método de interpolación espacial: IDW

## Principales indicadores de mercado laboral para jóvenes (De 14 a 28 años)

### Pereira

#### Enero-agosto (2019-2020)

	Pereira			Risaralda	
	Ene - Ago 19	Ene - Ago 20		Ene - Ago 19	Ene - Ago 20
TGP	59,4	53,8	TGP	56,0	56,1
TO	50,4	39,3	TO	46,8	43,4
TD	15,2	27,0	TD	16,4	22,7
Ocupados	78	61	Ocupados	133	123
Desocupados	14	23	Desocupados	26	36
Inactivos	63	72	Inactivos	125	125

# DESAFÍOS ECONOMÍMICOS

---



El futuro  
es de todos

Gobierno  
de Colombia



## Producto Interno Bruto por región y departamento

(cálculo a precios corrientes)

Año 2019pr

### PIB Región Central

240 Billones de pesos

Esta región representa el **22,6%** de la economía del país

Risaralda representa el **7,1%** de la región y el **1,6%** del país

- Antioquia
- Caldas
- Caquetá
- Huila
- Quindío
- Risaralda
- Tolima

Pr: Cifras preliminares

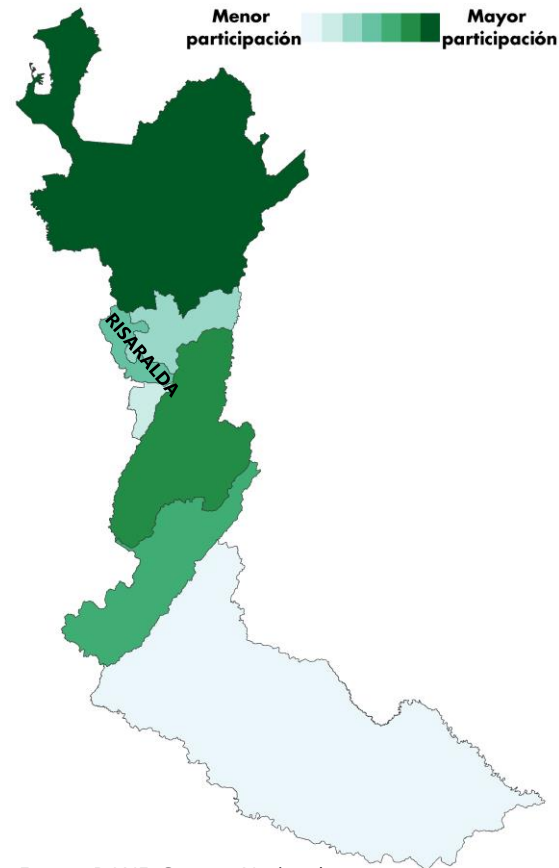

Fuente: DANE, Cuentas Nacionales



## Tasa de crecimiento anual del Producto Interno Bruto<sup>1</sup> (PIB) Total Colombia y Risaralda 2015-2019<sup>Pr</sup>

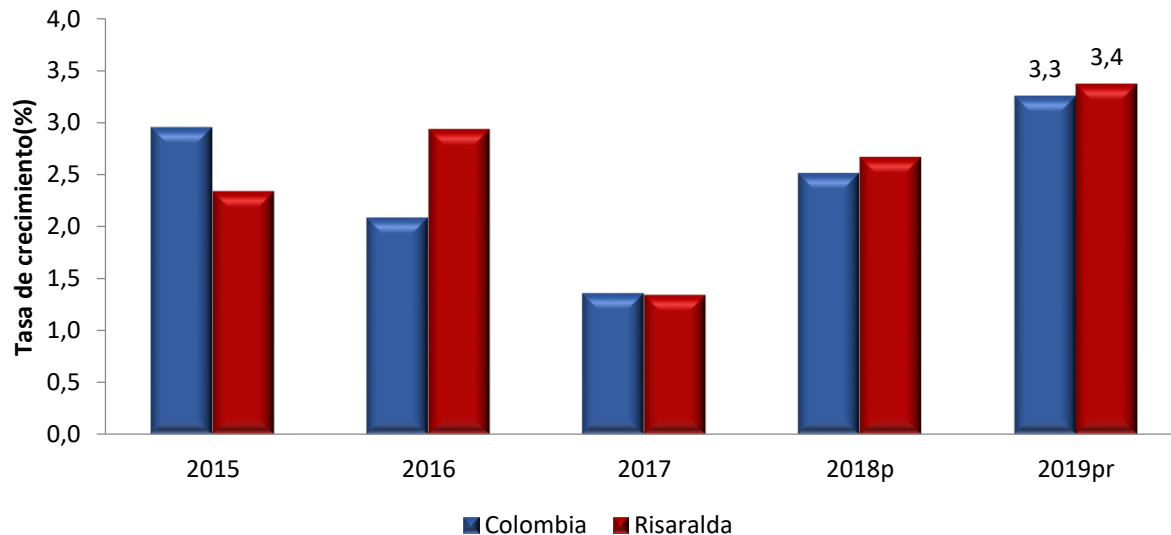

Fuente: DANE.

<sup>1</sup> Valores a precios constantes de 2015

P: Cifras provisionales

Pr: Cifras preliminares



## Valor agregado de las actividades económicas Risaralda 2019<sup>Pr</sup>

Actividades económicas	Valor agregado* 2019 <sup>Pr</sup> (Miles de millones de pesos)	Participación * %	Variación anual ** (%) (2019 <sup>Pr</sup> /2018 <sup>P</sup> )
Agricultura, ganadería, silvicultura y pesca	1.153	6,8	2,1
Explotación de minas y canteras	63	0,4	5,6
Industrias manufactureras	2.068	12,1	2,2
Suministro de electricidad, gas y agua	436	2,6	0,9
Construcción	1.311	7,7	2,2
Comercio, reparación de vehículos automotores, transporte, alojamiento y servicios de comida	3.482	20,4	4,3
Información y comunicaciones	460	2,7	-2,0
Actividades financieras y de seguros	592	3,5	5,2
Actividades inmobiliarias	1.084	6,4	2,3
Actividades profesionales, científicas y técnicas; servicios administrativos y de apoyo	1.498	8,8	3,6
Administración pública, educación y salud	2.816	16,5	4,7
Actividades artísticas, de entretenimiento y recreación; y de los hogares individuales	504	3,0	3,1
<b>Subtotal Valor Agregado</b>	<b>15.468</b>	<b>90,7</b>	<b>3,2</b>
Impuestos	1.586	9,3	4,7
<b>Producto Interno Bruto (PIB)</b>	<b>17.053</b>	<b>100,0</b>	<b>3,4</b>

\* Precios corrientes

\*\* Precios constantes de 2015



## Valor agregado municipal 2018p

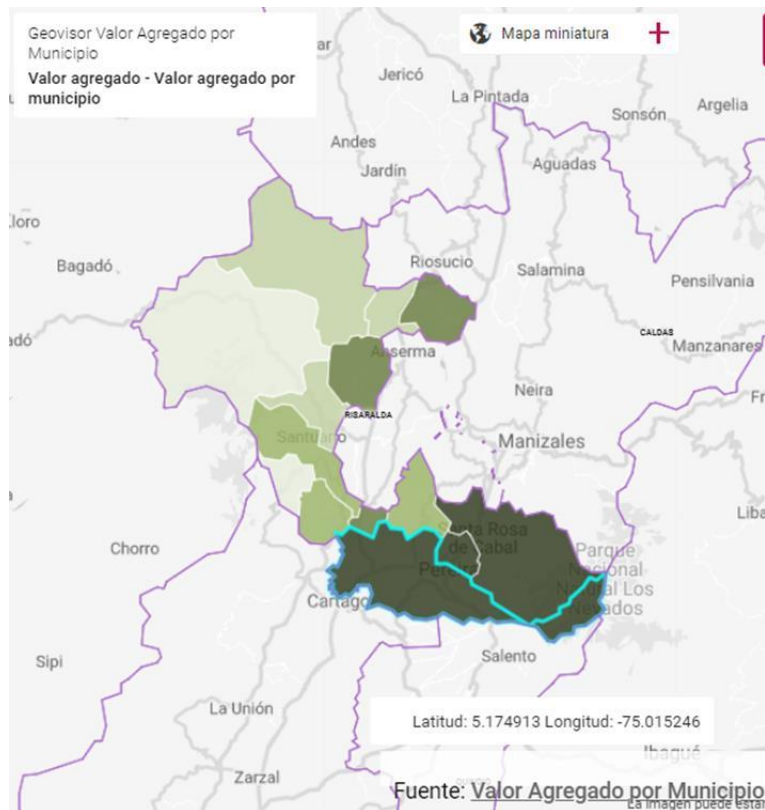

P: Cifras provisionales

## Valor agregado<sup>1</sup> de los municipios del departamento de Risaralda

Municipio	Valor agregado Miles de millones de pesos	Peso relativo municipal en el valor agregado departamental (%)
Pereira	8.566	59,7
Dosquebradas	2.703	18,8
Santa Rosa de Cabal	836	5,8
Belén de Umbría	322	2,2
La Virginia	276	1,9
Quinchía	275	1,9
Balboa	245	1,7
Marsella	238	1,7
Santuario	199	1,4
Apía	176	1,2
Guática	145	1,0
Mistrató	142	1,0
Pueblo Rico	127	0,9
La Celia	99	0,7

<sup>1</sup> Valores a precios corrientes (base 2015)



## Municipio de Pereira

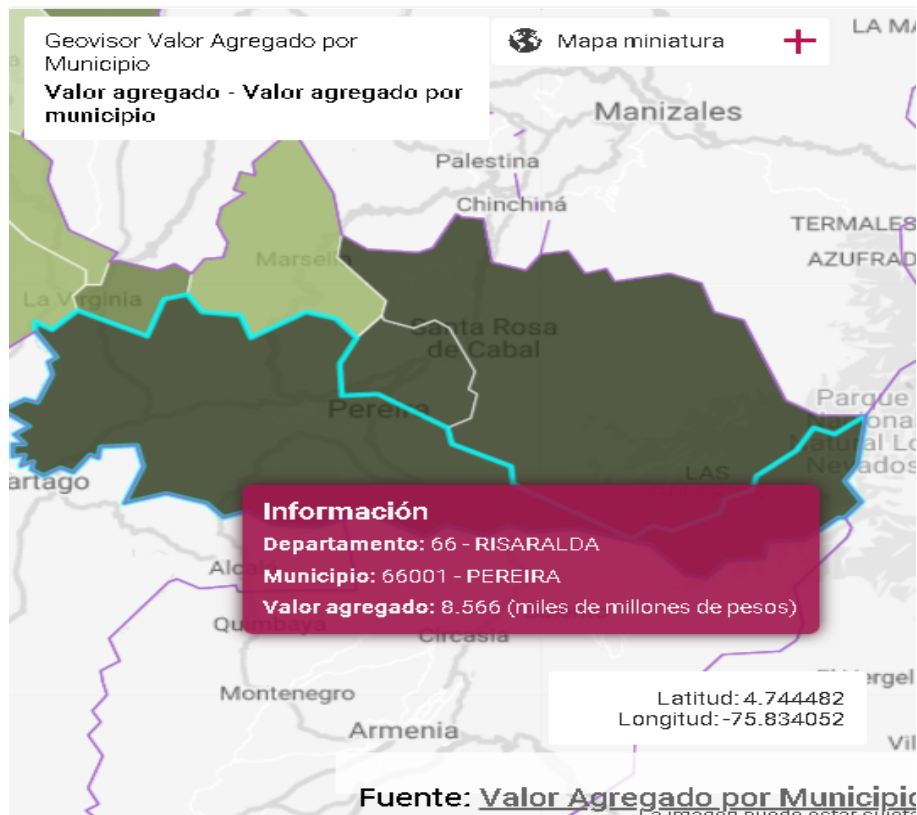

Para el año 2018<sup>p</sup> el municipio de Pereira presentó un valor agregado de 8.566 miles de millones de pesos , en donde las actividades terciarias (servicios) representan el 72,6% del valor agregado total del municipio, seguido de las actividades secundarias (industria y construcción) con una participación de 23,7%, y finalmente las actividades primarias (agropecuario y minería) con una participación de 3,7%.

## Valor agregado municipal según grandes actividades económicas

Pereira

2011 - 2018p

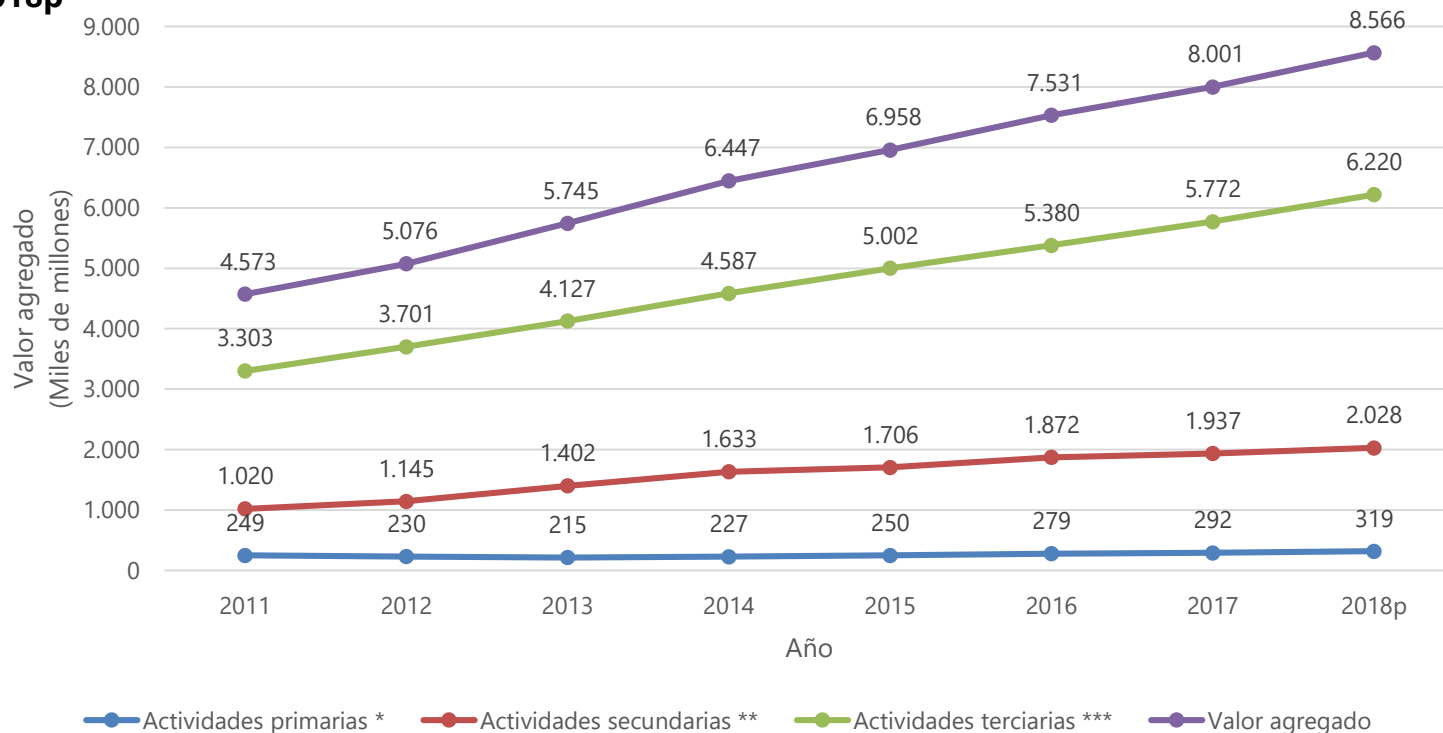

Fuente: DANE, Cuentas nacionales

Nota: las actividades comprenden la siguiente desagregación:

\* Incluye las actividades de agricultura, ganadería, silvicultura y pesca; y explotación de minas y canteras

\*\* Incluye las actividades de industrias manufactureras y construcción

\*\*\* Incluye las actividades de electricidad, gas y agua; comercio; reparación de vehículos automotores; transporte; alojamiento y servicios de comida; información y comunicaciones; actividades financieras y de seguros; actividades inmobiliarias; actividades profesionales, científicas y técnicas; actividades de servicios administrativos y de apoyo; administración pública; educación; salud; actividades artísticas, de entretenimiento y recreación; actividades de los hogares individuales



## Variación anual del IPC total

Total nacional y 23 ciudades

Septiembre 2020

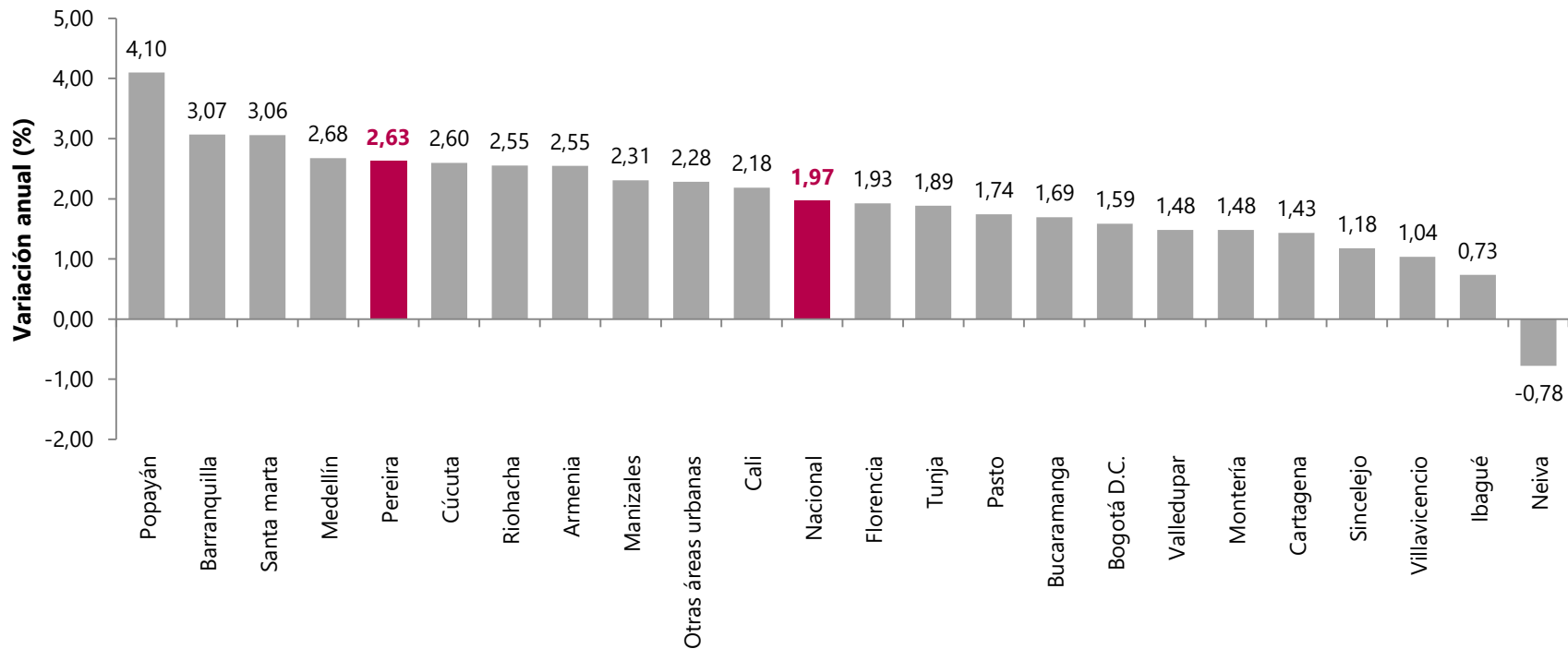

## IPC. Top 5 mayores y menores aportes a la contribución total

### Pereira

Variación anual

Septiembre 2020

Variaciones POSITIVAS con mayor contribución anual		
Pereira		2,63
Subclase	Variación (%)	Contribución (p.p)
Electricidad	11,96	0,44
Arriendo efectivo	3,22	0,42
Arriendo imputado	2,69	0,34
Comidas en establecimientos de servicio a la mesa y autoservicio	7,42	0,31
Arroz	17,45	0,21

Variaciones NEGATIVAS con menor contribución anual		
Pereira		2,63
Subclase	Variación (%)	Contribución (p.p)
Combustibles para vehículos	-13,31	-0,40
Inscripciones y matrículas en carreras técnicas, tecnológicas y universitarias	-36,08	-0,37
Productos de Limpieza y mantenimiento	-5,25	-0,09
Papas	-23,03	-0,08
Huevos	-6,87	-0,07

## Ingresos anuales de los micronegocios por actividad económica (millones de pesos)

**Pereira A.M.**  
2019

	<b>Total</b>
<b>Total</b>	1.592.983
<b>Agricultura, ganadería, caza, silvicultura y pesca (1)</b>	16.775
<b>Industria manufacturera (2)</b>	192.132
<b>Comercio</b>	577.533
<b>Servicios (3)</b>	806.543

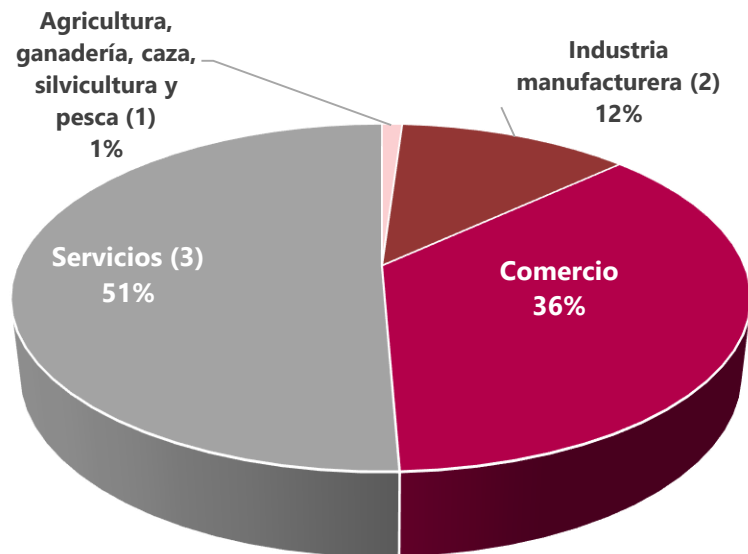

Fuente: DANE. EMICRON-2019.

Notas: (1) Incluye: minería.

(2) Incluye: recolección, tratamiento y disposición de desechos, recuperación de materiales.

(3) Incluye: construcción, transporte y almacenamiento, alojamiento y servicios de comida, información y comunicaciones, actividades inmobiliarias, profesionales y servicios administrativos, educación, actividades de atención a la salud humana y de asistencia social, y actividades artísticas, de entretenimiento, de recreación y otras actividades de servicios.

## Distribución de micronegocios según actividad económica

**Pereira A.M.**

**2019**

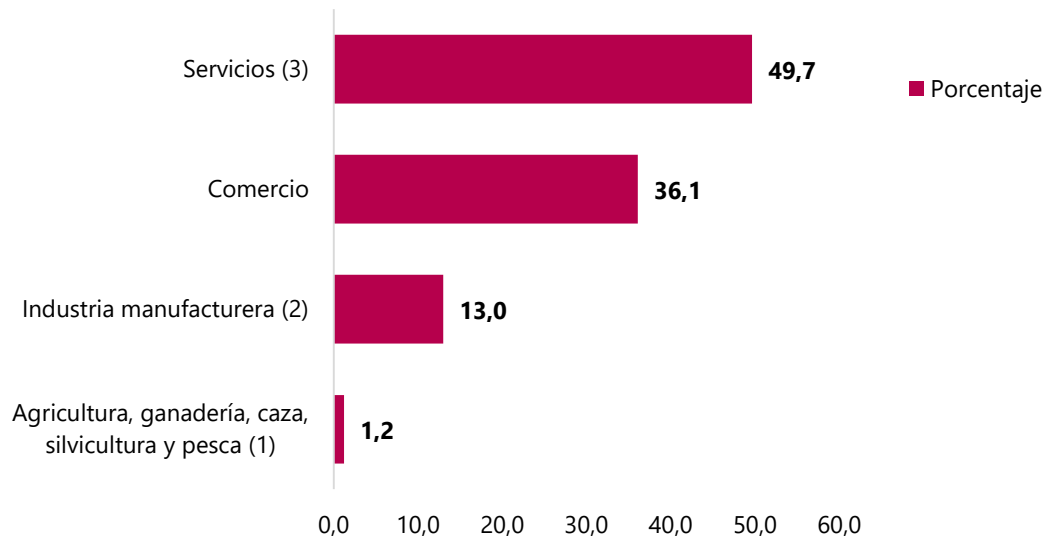

Fuente: DANE. EMICRON-2019.

Notas: (1) Incluye: minería.

(2) Incluye: recolección, tratamiento y disposición de desechos, recuperación de materiales.

(3) Incluye: construcción, transporte y almacenamiento, alojamiento y servicios de comida, información y comunicaciones, actividades inmobiliarias, profesionales y servicios administrativos, educación, actividades de atención a la salud humana y de asistencia social, y actividades artísticas, de entretenimiento, de recreación y otras actividades de servicios.

## Cantidad de personal ocupado según actividad económica y categoría ocupacional

**Pereira A.M.**

**2019**

	Total	Propietarios	Trabajadores que reciben un pago	Socios	Trabajadores o familiares sin remuneración
<b>Total</b>	71.372	58.915	8.790	1.400	2.267
<b>Agricultura, ganadería, caza, silvicultura y pesca (1)</b>	1.069	724	261	0	85
<b>Industria manufacturera (2)</b>	10.051	7.660	1.920	283	187
<b>Comercio</b>	25.119	21.272	2.360	470	1.017
<b>Servicios (3)</b>	35.133	29.260	4.249	647	978

**Fuente:** DANE. EMICRON-2019.

**Notas:** (1) Incluye: minería.

(2) Incluye: recolección, tratamiento y disposición de desechos, recuperación de materiales.

(3) Incluye: construcción, transporte y almacenamiento, alojamiento y servicios de comida, información y comunicaciones, actividades inmobiliarias, profesionales y servicios administrativos, educación, actividades de atención a la salud humana y de asistencia social, y actividades artísticas, de entretenimiento, de recreación y otras actividades de servicios.



## Distribución de personal ocupado según actividad económica y categoría ocupacional

**Pereira A.M.**

**2019**

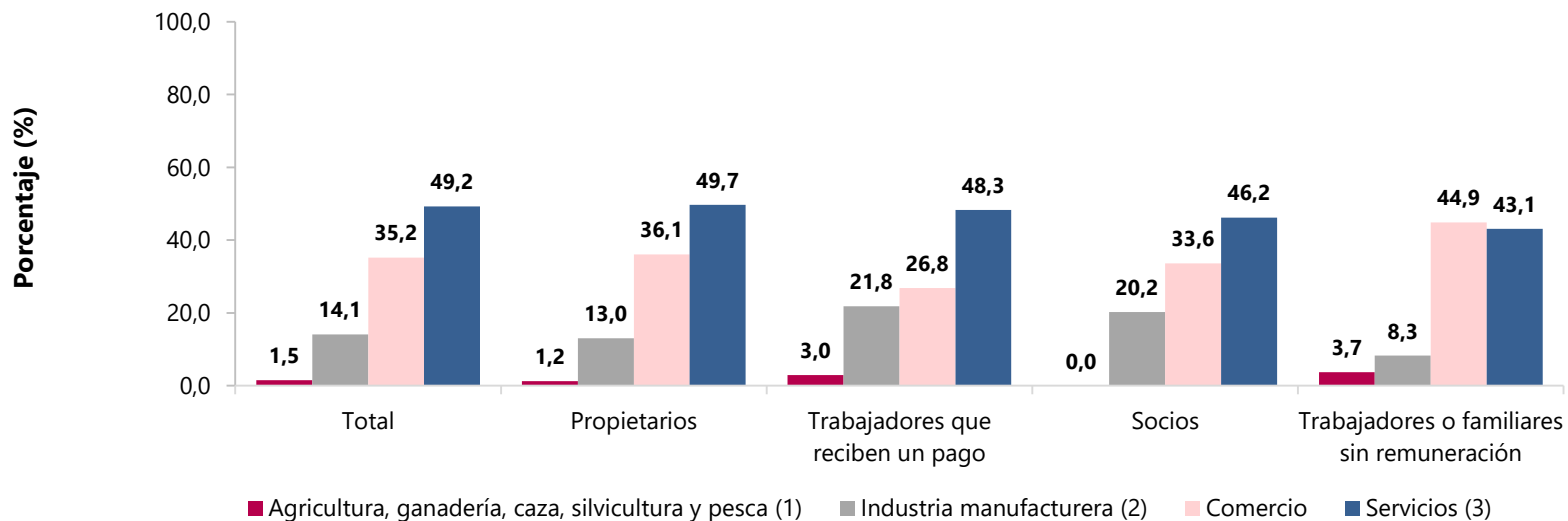

**Fuente:** DANE. EMICRON-2019.

**Notas:** (1) Incluye: minería.

(2) Incluye: recolección, tratamiento y disposición de desechos, recuperación de materiales.

(3) Incluye: construcción, transporte y almacenamiento, alojamiento y servicios de comida, información y comunicaciones, actividades inmobiliarias, profesionales y servicios administrativos, educación, actividades de atención a la salud humana y de asistencia social, y actividades artísticas, de entretenimiento, de recreación y otras actividades de servicios.

## Actividades económicas más frecuentes llevadas a cabo por los micronegocios Cantidad de micronegocios según la actividad económica CIIU a 4 dígitos

**Pereira A.M.**

2019

	<b>Pereira A.M.</b>
<b>Peluquería y otros tratamientos de belleza (9602)</b>	4.306
<b>Otros tipos de expendio de comidas preparadas n.c.p. (5619)</b>	3.776
<b>Comercio al por menor de prendas de vestir y sus accesorios (incluye artículos de piel) en establecimientos especializados (4771)</b>	2.854
<b>Comercio al por menor en establecimientos no especializados con surtido compuesto principalmente por alimentos, bebidas o tabaco (4711)</b>	2.486
<b>Transporte de pasajeros (4921)</b>	2.391

## Encuesta Anual Manufacturera - EAM

### Resumen de las variables principales a nivel de divisiones industriales

Risaralda

Año 2018

Valores en billones de pesos									
Divisiones Industriales	Descripción	Número de establecimientos	Participación (%)	Total Personal Ocupado (a)	Participación (%)	Producción Bruta (b)	Participación (%)	Valor Agregado	Participación (%)
<b>Total nacional</b>		<b>7.911</b>		<b>709.507</b>		<b>260,3</b>		<b>94,4</b>	
Total Risaralda		170	2,1	19.545	2,8	4,0	1,5	1,4	1,5
10	Elaboración de productos alimenticios	25	14,7	3.073	15,7	0,9	21,8	0,3	18,4
19	Coquización, fabricación de productos de la refinación de petróleo y actividad de mezcla	4	2,4	30	0,2	0,6	16,0	0,1	6,0
17	Fabricación de papel, cartón y productos de papel y cartón	5	2,9	1.266	6,5	0,5	11,9	0,2	15,1
14	Confección de prendas de vestir	37	21,8	6.181	31,6	0,3	8,3	0,2	13,2
27	Fabricación de aparatos y equipo eléctricos	3	1,8	1.248	6,4	0,3	6,5	0,0	3,4
32	Otras industrias manufactureras	96	56,5	7.747	39,6	1,4	35,5	0,6	43,8

(a) Incluye propietarios, socios familiares, personal permanente y temporal contratado directamente por el establecimiento o a través de agencias y personal aprendiz.

(b) No incluye impuestos indirectos

p: Provisionales

NOTA: La información se encuentra organizada por porcentaje de participación de la variable Producción Bruta. El porcentaje total de Risaralda es con relación al total nacional y el porcentaje de divisiones es con relación al total departamental.



## Variación anual de la producción real y el personal ocupado de la industria manufacturera

Total nacional, Risaralda y Pereira

Enero 2019 – agosto 2020

### Producción real

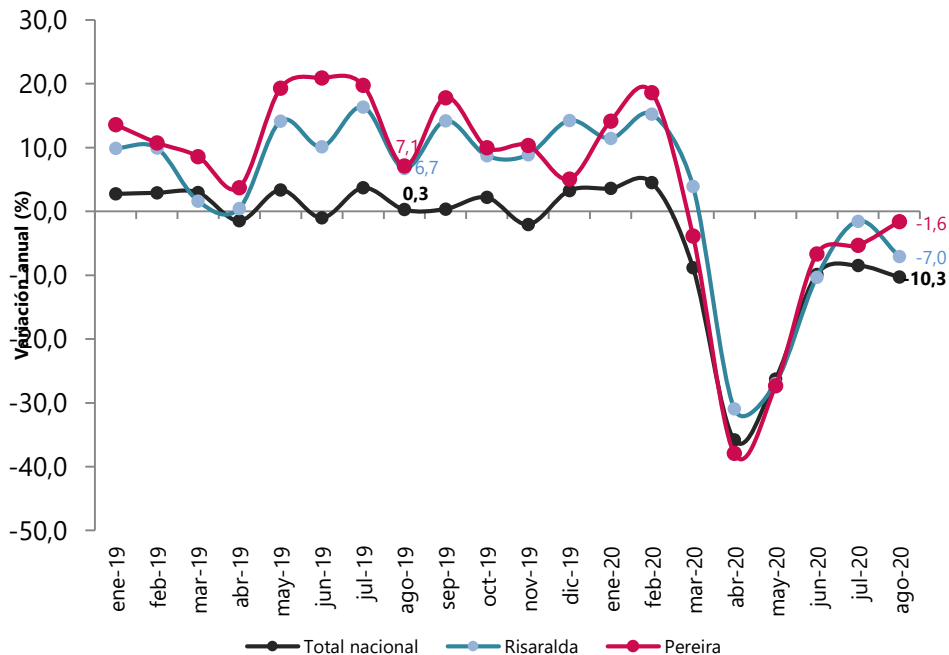

### Personal ocupado

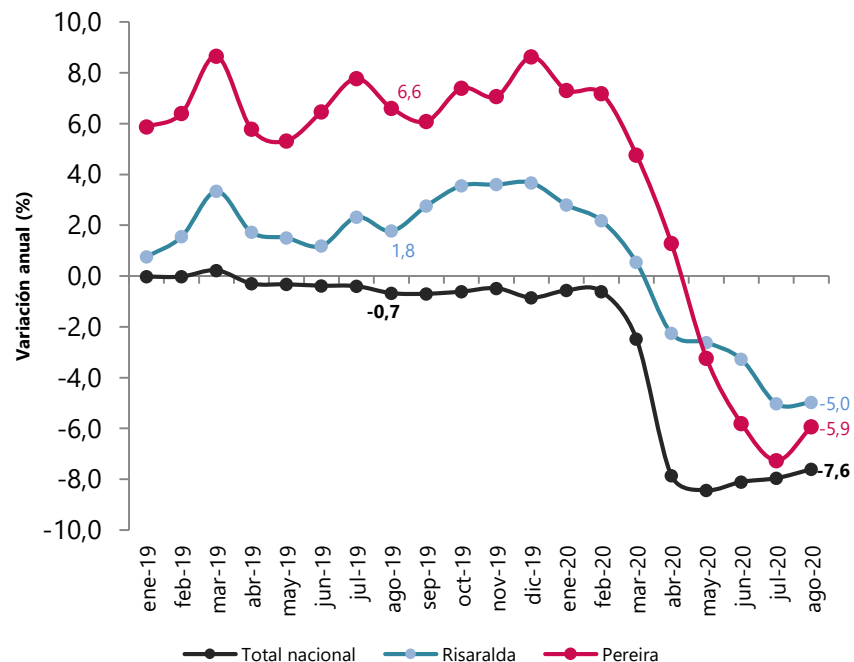

## Variación año corrido de la producción real, ventas y personal ocupado de la industria manufacturera

**Total nacional, 12 departamentos y Bogotá**  
**Enero – agosto 2020**

Departamentos	Producción		Ventas		Personal Ocupado	
	Variación %	Cont.(p.p)	Variación %	Cont.(p.p)	Variación %	Cont.(p.p)
<b>Total Industria</b>	<b>-11,6</b>		<b>-11,5</b>		<b>-5,5</b>	
Antioquia	-14,6	-2,7	-14,6	-2,7	-6,7	-1,5
Bogotá, D.C	-17,2	-2,7	-16,2	-2,5	-7,8	-1,9
Cundinamarca	-11,6	-1,8	-11,1	-1,8	-4,9	-0,6
Bolívar	-17,1	-1,0	-17,1	-1,0	-3,9	-0,1
Valle del Cauca	-5,5	-0,9	-6,1	-1,0	-4,0	-0,6
Santander	-13,8	-0,8	-12,7	-0,7	-4,1	-0,1
Atlántico	-7,9	-0,5	-8,2	-0,5	-5,0	-0,3
Boyacá	-17,5	-0,4	-18,7	-0,4	-4,7	0,0
Cauca	-6,6	-0,2	-7,2	-0,2	-2,1	-0,1
Tolima	-11,4	-0,2	-12,3	-0,2	-0,3	0,0
Otros Departamentos*	-4,0	-0,1	-3,1	-0,1	-3,1	-0,1
Risaralda	-6,2	-0,1	-3,4	-0,1	-1,6	0,0
Caldas	-5,0	-0,1	-10,8	-0,2	-3,9	-0,1
Córdoba	-0,3	0,0	0,0	0,0	1,2	0,0

## Variación año corrido de la producción real, ventas y personal ocupado de la industria manufacturera

Total nacional y ciudades

Enero – agosto 2020

Ciudades	Producción		Ventas		Personal Ocupado	
	Variación %	Cont.(p.p)	Variación %	Cont.(p.p)	Variación %	Cont.(p.p)
<b>Total Industria</b>	<b>-11,6</b>		<b>-11,5</b>		<b>-5,5</b>	
Resto del país	-10,3	-5,6	-10,5	-5,7	-4,4	-2,0
Bogotá, D.C	-17,2	-2,7	-16,2	-2,5	-7,8	-1,9
Medellín	-16,7	-1,1	-15,3	-1,0	-5,4	-0,4
Cartagena de Indias	-12,7	-0,7	-12,7	-0,7	-3,5	-0,1
Yumbo	-12,3	-0,7	-11,4	-0,6	-5,8	-0,3
Santiago de Cali	-6,0	-0,3	-6,1	-0,2	-6,5	-0,3
Bucaramanga	-20,2	-0,3	-19,8	-0,3	-8,3	-0,1
Barranquilla	-4,7	-0,2	-5,8	-0,3	-5,6	-0,3
Manizales	-6,2	-0,1	-13,6	-0,2	-4,2	-0,1
Pereira	-6,8	-0,1	-1,6	0,0	-0,3	0,0

## Variación año corrido (%) y contribución, del valor de la producción, ventas, y empleo, según clase industrial

### Risaralda

Enero – agosto 2020

Departamento	Descripción Clases industriales	Producción real (Var%)	Contribución a la producción real Dpto.	Ventas reales (Var%)	Contribución a las ventas reales Dpto.	Personal ocupado (Var%)	Contribución al empleo Dpto.
<b>Total Risaralda</b>	<b>Total</b>	<b>-6,2</b>	<b>-6,2</b>	<b>-3,4</b>	<b>-3,4</b>	<b>-1,6</b>	<b>-1,6</b>
Risaralda	Alimentos y bebidas	6,1	2,1	6,3	2,4	0,0	0,0
Risaralda	Textiles, confecciones y cuero	-37,8	-6,6	-36,9	-6,1	-7,1	-2,6
Risaralda	Resto de industria	-3,5	-1,7	0,8	0,4	2,6	1,0

## Área aprobada para construcción, según destinos

Pereira

Año 2018 - 2019

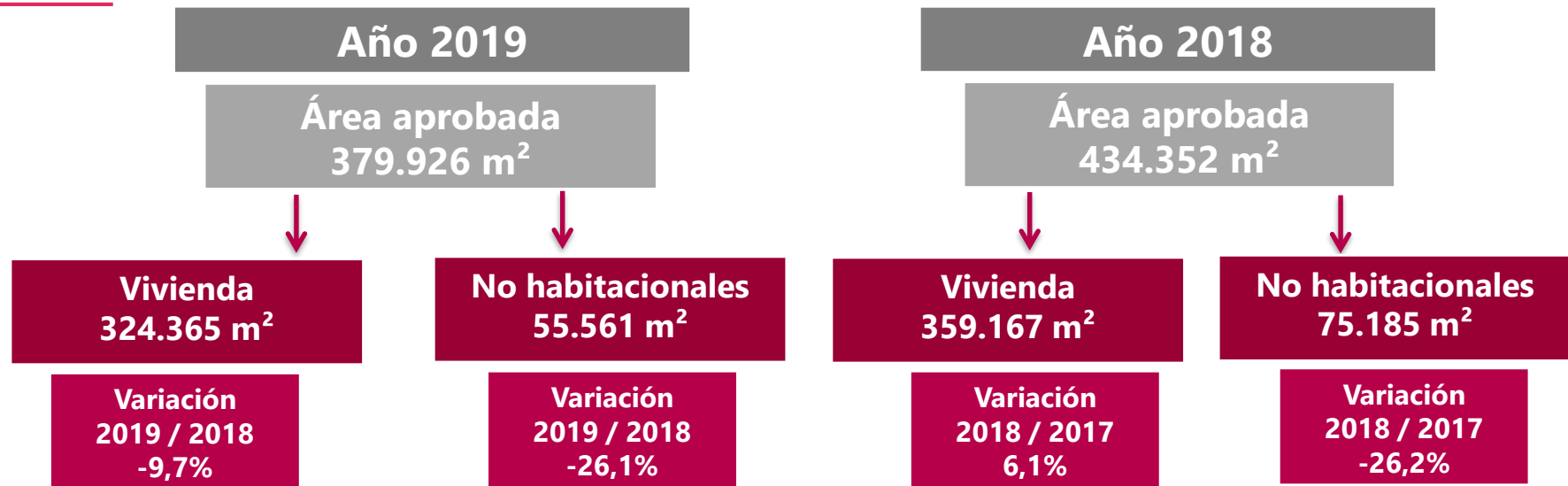

En el año 2019, Pereira participó con el **1,6%** del total del área aprobada para construcción en los 302 municipios de cobertura

En el año 2018, Pereira participó con el **2,0%** del total del área aprobada para construcción en los 302 municipios de cobertura



## Área aprobada para construcción, según destinos

Pereira

Enero – agosto (2019 – 2020)

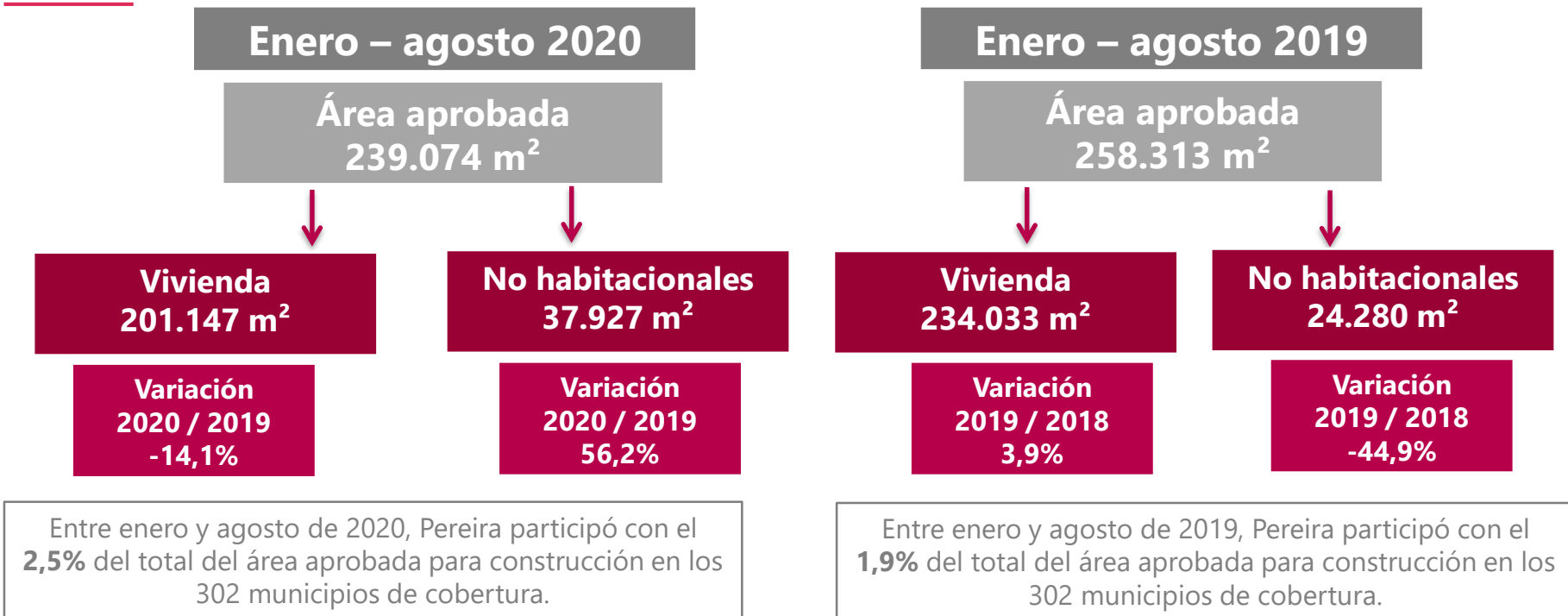



## Censo de Edificaciones

Área censada (II trimestre 2019 y 2020)

Área iniciada y culminada (II trimestre 2019 y 2020)

Pereira A.M.\*

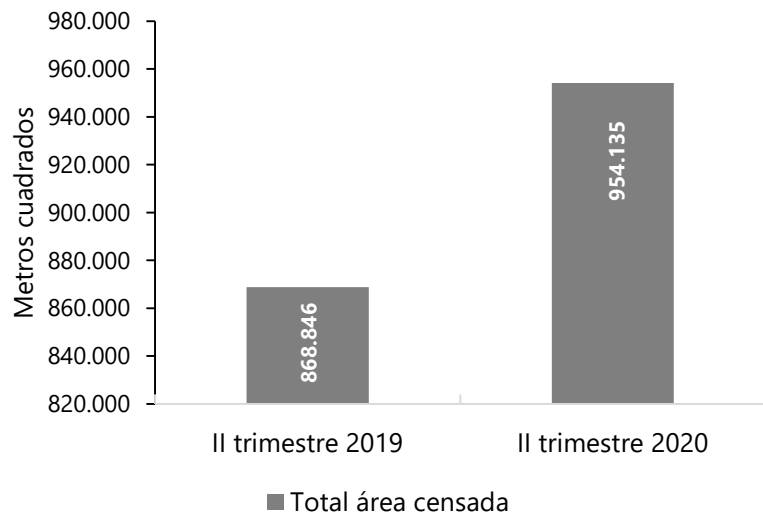

Pereira A.M.*		
Áreas (metros cuadrados)	II-2020	II-2019
Área iniciada	<b>104.861</b>	101.600
Área culminada	<b>149.644</b>	133.932

En el segundo trimestre de 2020, Pereira A.M. participó con el **5,7%** del total del área iniciada y el **6,1%** del total del área culminada de las 20 áreas de cobertura

Fuente: DANE – CEED

\*Incluye: Pereira y Dosquebradas.

## Balanza comercial

### Total año (2018 – 2019)

#### Total nacional

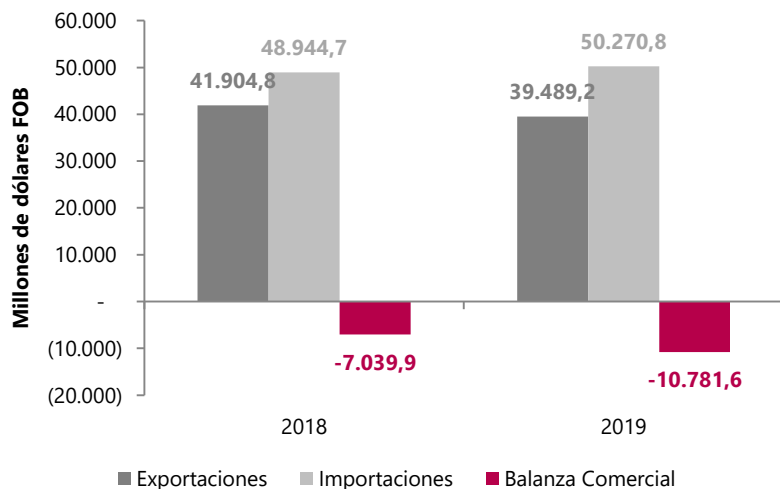

#### Risaralda

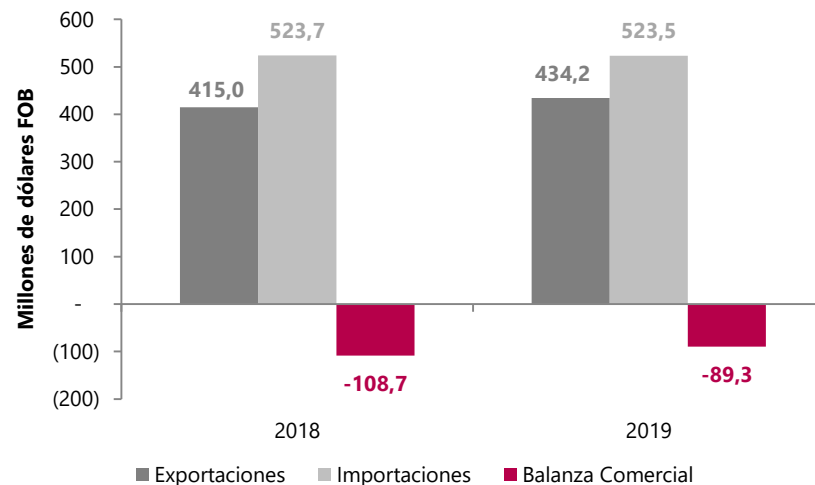

**Exportaciones  
(Año 2019)**

**Importaciones  
(Año 2019)**

Café sin tostar descafeinado o  
sin descafeinar

Vehículos para el transporte de personas

Otros desperdicios y chatarra

Motocicletas

Nota: Las compras externas se valoran en términos CIF, esto incluye los fletes, costos y seguros asociados al transporte marítimo de la mercancía, la valoración FOB excluye para el caso de las importaciones los costes asociados al transporte con el fin de calcular la Balanza Comercial en los mismos términos.

Fuente: DANE - DIAN

## Balanza comercial

Año corrido, enero - agosto (2019 – 2020)

### Total nacional

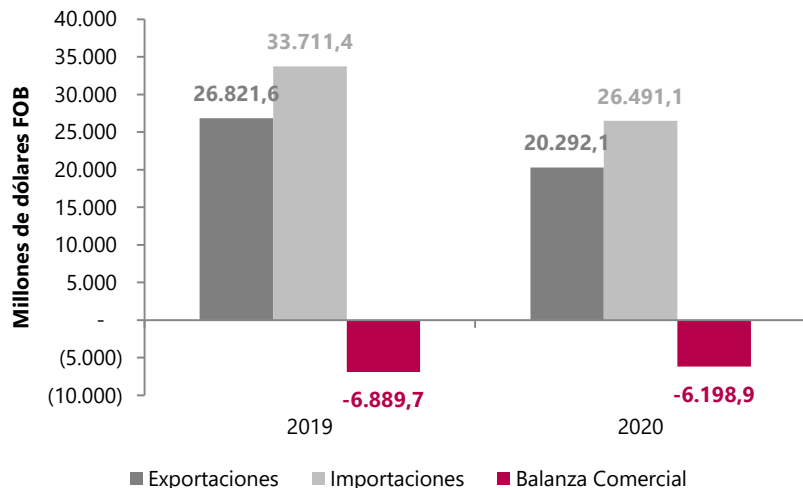

### Risaralda

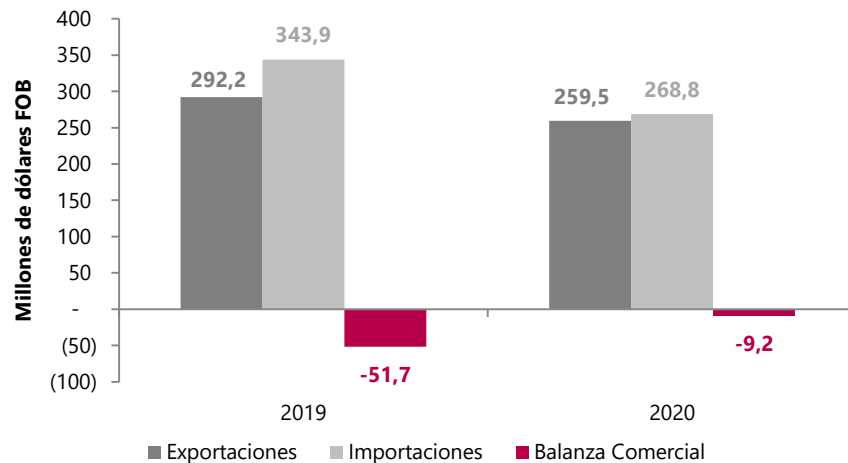

**Exportaciones  
(Año corrido 2020)**

Café sin tostar (49,1%)

Frutas frescas o secas (8,2%)

**Importaciones  
(Año corrido 2020)**

Motocicletas (11,6%)

Vehículos para transporte de personas  
(6,2%)

Nota: Las compras externas se valoran en términos CIF, esto incluye los fletes, costos y seguros asociados al transporte marítimo de la mercancía, la valoración FOB excluye para el caso de las importaciones los costes asociados al transporte con el fin de calcular la Balanza Comercial en los mismos términos.

Fuente: DANE - DIAN

# DESAFÍOS SOCIODEMOGRÁFICOS

---



El futuro  
es de todos

Gobierno  
de Colombia



# ¿CÚANTOS SOMOS?

PRINCIPALES  
INDICADORES

Pereira - Risaralda

Población y demografía

Censo Nacional de Población y Vivienda 2018



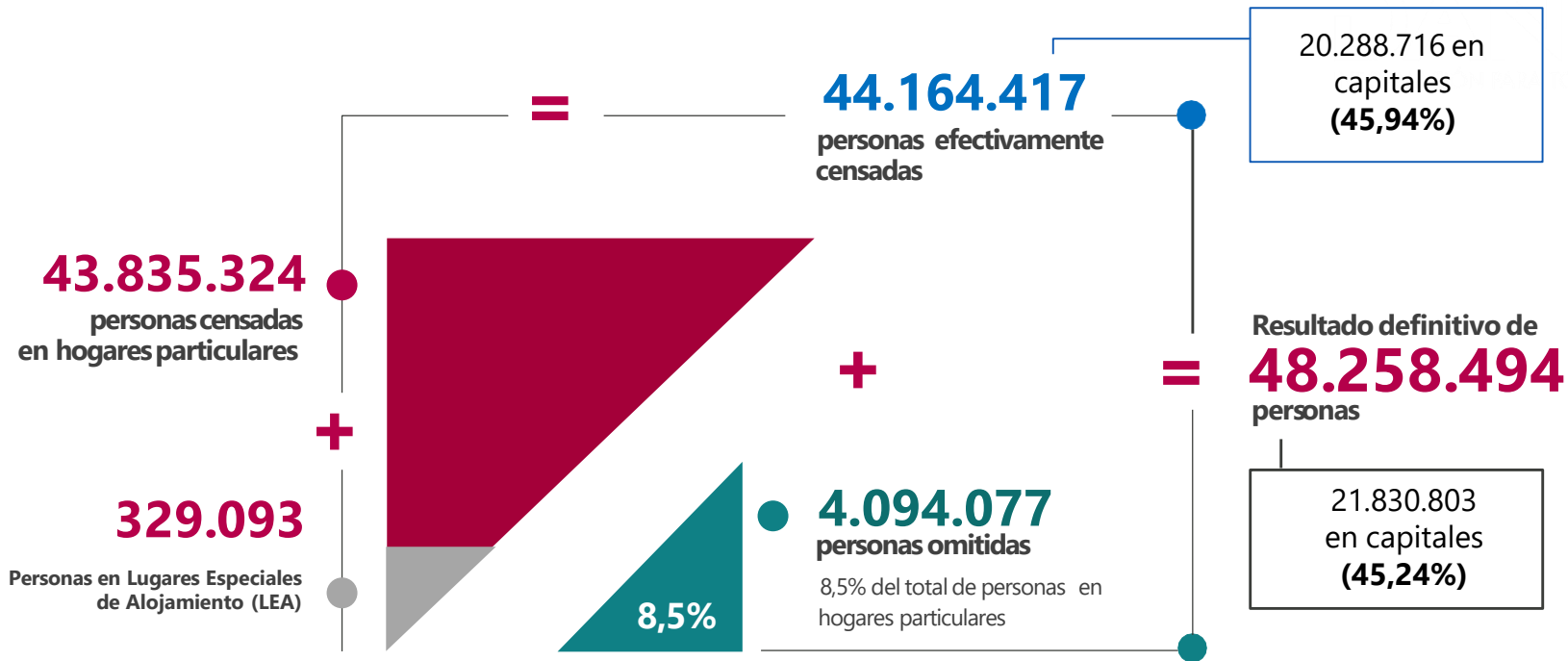

**13.480.729** ■  
viviendas con  
hogares particulares



■ **14.243.223**  
Hogares particulares

# Ajuste de cobertura a nivel departamental

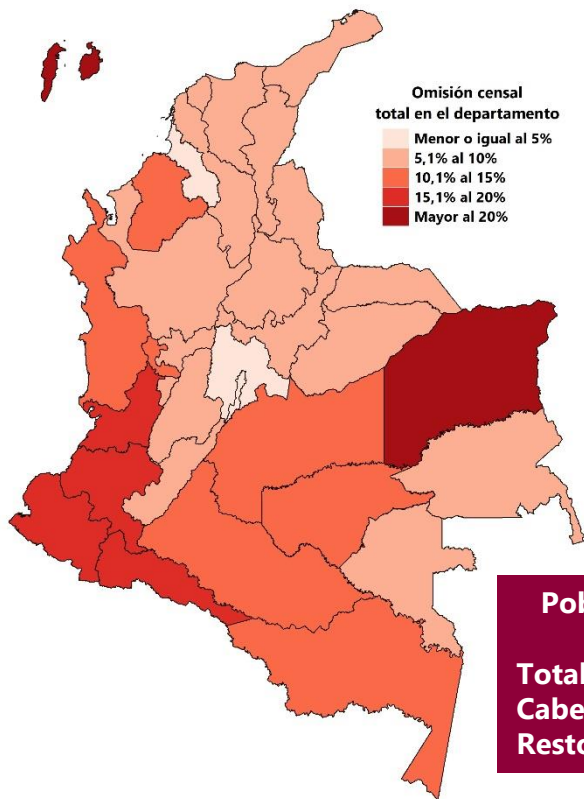

**Población censal ajustada por cobertura**

**Total departamento: 943.401**

**Cabecera: 736.164**

**Resto: 207.237**

NOMBRE DEPARTAMENTO	TOTAL	CABECERA	CENTROS POBLADOS Y RURAL DISPERSO
<b>Total Nacional</b>	<b>8,5%</b>	<b>6,4%</b>	<b>15,0%</b>
Antioquia	6,7%	3,9%	16,7%
Atlántico	7,6%	7,4%	10,9%
Bogotá, D.C.	3,1%	3,0%	39,5%
Bolívar	7,8%	7,2%	9,4%
Boyacá	6,7%	3,5%	11,2%
Caldas	7,5%	6,1%	11,6%
Caquetá	10,5%	5,8%	19,0%
Cauca	15,1%	9,8%	18,2%
Cesar	8,5%	7,7%	11,0%
Córdoba	12,8%	6,8%	19,5%
Cundinamarca	4,3%	2,3%	9,4%
Chocó	14,5%	7,2%	20,5%
Huila	8,3%	8,0%	8,6%
La Guajira	6,3%	4,6%	7,8%
Magdalena	5,8%	4,2%	9,5%
Meta	11,6%	11,5%	11,9%
Nariño	18,1%	9,6%	24,7%
Norte de Santander	9,7%	9,3%	11,2%
Quindío	5,6%	4,9%	10,6%
Risaralda	11,0%	10,7%	12,2%
Santander	8,1%	6,8%	11,9%
Sucre	4,5%	1,3%	10,0%
Tolima	7,6%	3,9%	15,6%
Valle del Cauca	15,3%	14,9%	17,8%
Arauca	8,6%	7,2%	11,4%
Casanare	9,7%	6,6%	16,9%
Putumayo	18,7%	9,1%	28,3%
Archipiélago de San Andrés	21,2%	28,4%	1,5%
Amazonas	13,8%	6,6%	20,4%
Guainía	7,7%	4,7%	9,8%
Guaviare	11,7%	5,6%	19,3%
Vaupés	7,6%	4,4%	9,0%
Vichada	28,9%	4,9%	36,5%



IDENTIFICACIÓN	POBLACIÓN CENSADA			POBLACIÓN AJUSTADA POR COBERTURA			OMISIÓN CENSAL		
	NOMBRE DEPARTAMENTO	TOTAL	CABECERA	CENTROS POBLADOS Y RURAL DISPERSO	TOTAL	CABECERA	CENTROS POBLADOS Y RURAL DISPERSO	TOTAL	CABECERA
Antioquia	5.974.788	4.779.570	1.195.218	6.407.102	4.972.941	1.434.161	6,7%	3,9%	16,7%
Atlántico	2.342.265	2.225.854	116.411	2.535.517	2.404.831	130.686	7,6%	7,4%	10,9%
Bogotá, D.C.	7.181.469	7.166.249	15.220	7.412.566	7.387.400	25.166	3,1%	3,0%	39,5%
Bolívar	1.909.460	1.437.564	471.896	2.070.110	1.549.063	521.047	7,8%	7,2%	9,4%
Boyacá	1.135.698	683.329	452.369	1.217.376	708.006	509.370	6,7%	3,5%	11,2%
Caldas	923.472	695.854	227.618	998.255	740.865	257.390	7,5%	6,1%	11,6%
Caquetá	359.602	243.242	116.360	401.849	258.280	143.569	10,5%	5,8%	19,0%
Cauca	1.243.503	492.229	751.274	1.464.488	545.902	918.586	15,1%	9,8%	18,2%
Cesar	1.098.577	833.959	264.618	1.200.574	903.411	297.163	8,5%	7,7%	11,0%
Córdoba	1.555.596	873.743	681.853	1.784.783	937.319	847.464	12,8%	6,8%	19,5%
Cundinamarca	2.792.877	2.042.247	750.630	2.919.060	2.090.845	828.215	4,3%	2,3%	9,4%
Chocó	457.412	225.672	231.740	534.826	243.194	291.632	14,5%	7,2%	20,5%
Huila	1.009.548	615.886	393.662	1.100.386	669.697	430.689	8,3%	8,0%	8,6%
La Guajira	825.364	391.901	433.463	880.560	410.636	469.924	6,3%	4,6%	7,8%
Magdalena	1.263.788	898.524	365.264	1.341.746	938.320	403.426	5,8%	4,2%	9,5%
Meta	919.129	703.635	215.494	1.039.722	795.061	244.661	11,6%	11,5%	11,9%
Nariño	1.335.521	647.595	687.926	1.630.592	716.592	914.000	18,1%	9,6%	24,7%
Norte de Santander	1.346.806	1.064.489	282.317	1.491.689	1.173.712	317.977	9,7%	9,3%	11,2%
Quindío	509.640	448.852	60.788	539.904	471.910	67.994	5,6%	4,9%	10,6%
Risaralda	839.597	657.609	181.988	943.401	736.164	207.237	11,0%	10,7%	12,2%
Santander	2.008.841	1.542.745	466.096	2.184.837	1.655.627	529.210	8,1%	6,8%	11,9%
Sucre	864.036	561.778	302.258	904.863	569.089	335.774	4,5%	1,3%	10,0%
Tolima	1.228.763	871.917	356.846	1.330.187	907.506	422.681	7,6%	3,9%	15,6%
Valle del Cauca	3.789.874	3.242.187	547.687	4.475.886	3.809.542	666.344	15,3%	14,9%	17,8%
Arauca	239.503	160.147	79.356	262.174	172.634	89.540	8,6%	7,2%	11,4%
Casanare	379.892	276.014	103.878	420.504	295.434	125.070	9,7%	6,6%	16,9%
Putumayo	283.197	158.643	124.554	348.182	174.539	173.643	18,7%	9,1%	28,3%
Archipiélago de San Andrés	48.299	32.159	16.140	61.280	44.893	16.387	21,2%	28,4%	1,5%

## Variación intercensal

### Población ajustada 2005 – 2018

#### Departamento de Risaralda– CNPV 2018

El mapa refleja que los municipios con mayor variación intercensal positiva se encuentran en el norte del departamento. La variación intercensal negativa se encuentra en mayor medida en el centro y nororiente del departamento.

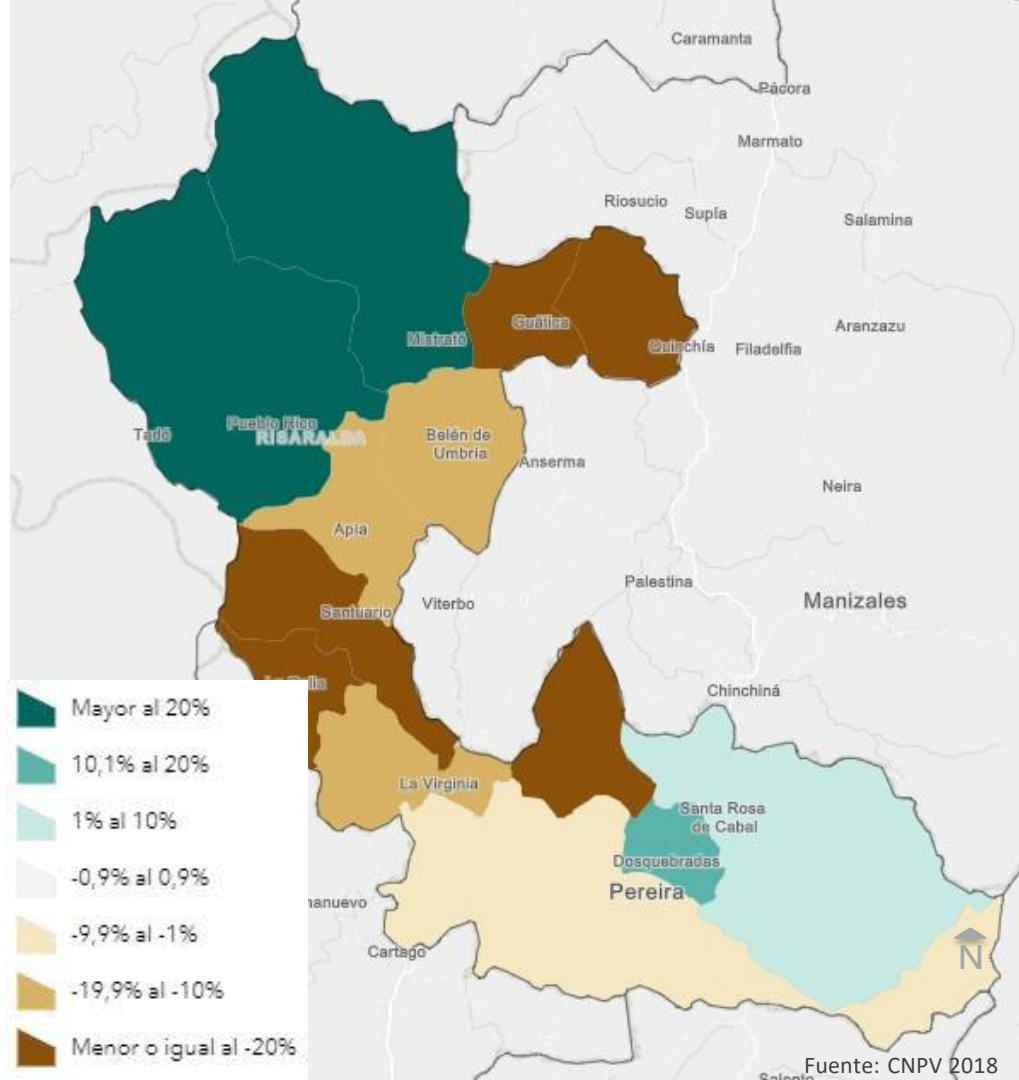

# Reporte y Variación Intercensal VIHOPE CG 2005 y CNPV 2018, y Registros de Población y Vivienda 2018 – Risaralda

## Indicadores Demográficos CNPV 2018 y CG 2005

VIHOPE	2005	2018	Variación Intercensal
Viviendas Ocupadas con Personas Presentes	219.213	273.259	24,65%
Hogares Particulares	230.532	277.932	20,56%
Personas Censadas	859.666	839.597	-2,33%
Población Ajustada	897.509	943.401	0,05%

		2018
BDUA (personas activas Octubre 2018)		927.842
SISBEN (personas a diciembre 2018)		727.509
Migrantes Venezolanos – CNPV 2018	12 meses	3.960
	5 años	6.921
Viviendas con Conexiones de Energía (Maestro de facturación - SUI)		299.595

Variación porcentual intercensal (2005-2018)

- Menor o igual al -10%
- -9,9% hasta 0%
- 0,1% hasta 9,9%
- Mayor o igual al 10%

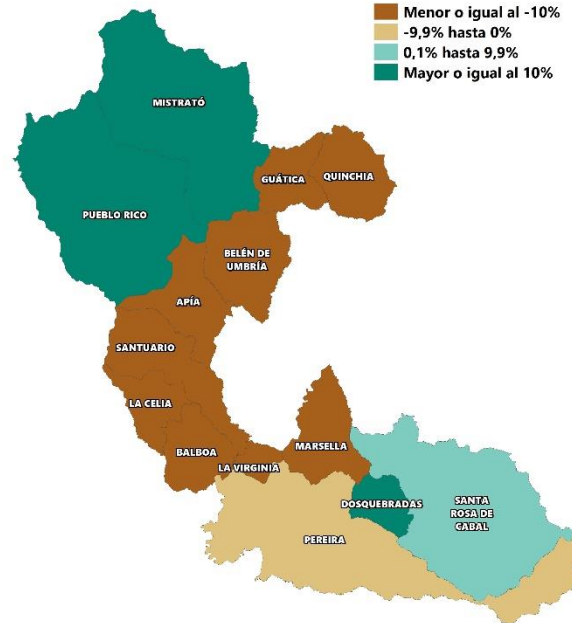

# Reporte y Variación Intercensal VIHOPE CG 2005 y CNPV 2018, y Registros de Población y Vivienda 2018 – Pereira

## Indicadores Demográficos CNPV 2018 y CG 2005

VIHOPE	2005	2018	Variación Intercensal
Viviendas Ocupadas con Personas Presentes	112.354	136.803	21,8%
Hogares Particulares	118.529	138.945	17,2%
Personas Censadas	428.397	409.670	-4,4%
Población Ajustada	443.554	467.269	5,35%

	2018	
BDUA (personas activas Octubre 2018)	497.859	
SISBEN (personas a diciembre 2018)	323.728	
Migrantes Venezolanos – CNPV 2018	12 meses	2.067
	5 años	3.636
Viviendas con Conexiones de Energía (Maestro de facturación - SUI)	154.552	

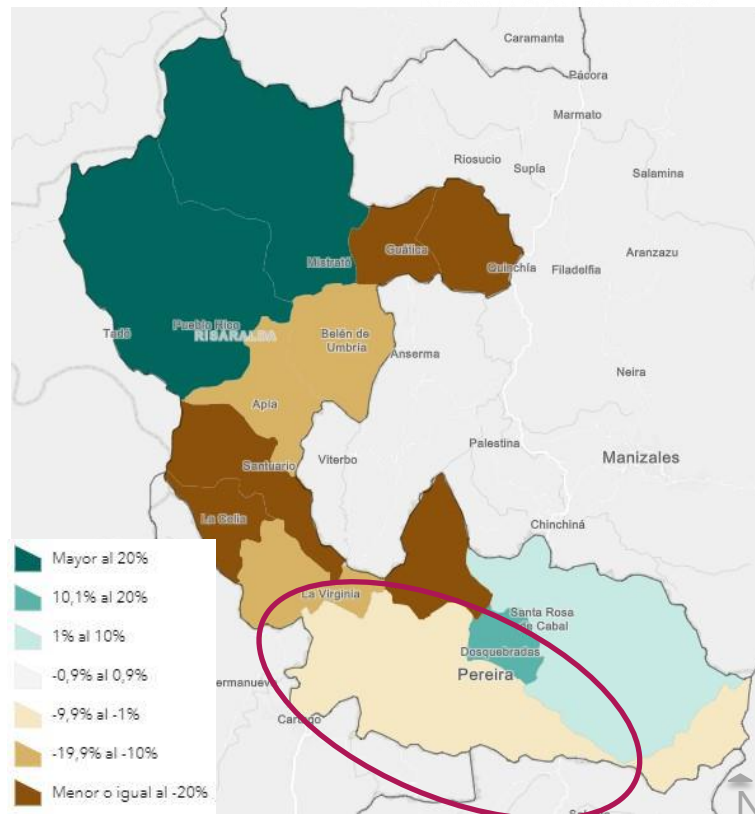

Fuente: CNPV 2018

# Participación relativa de la población departamental

## población ajustada 2005-2018

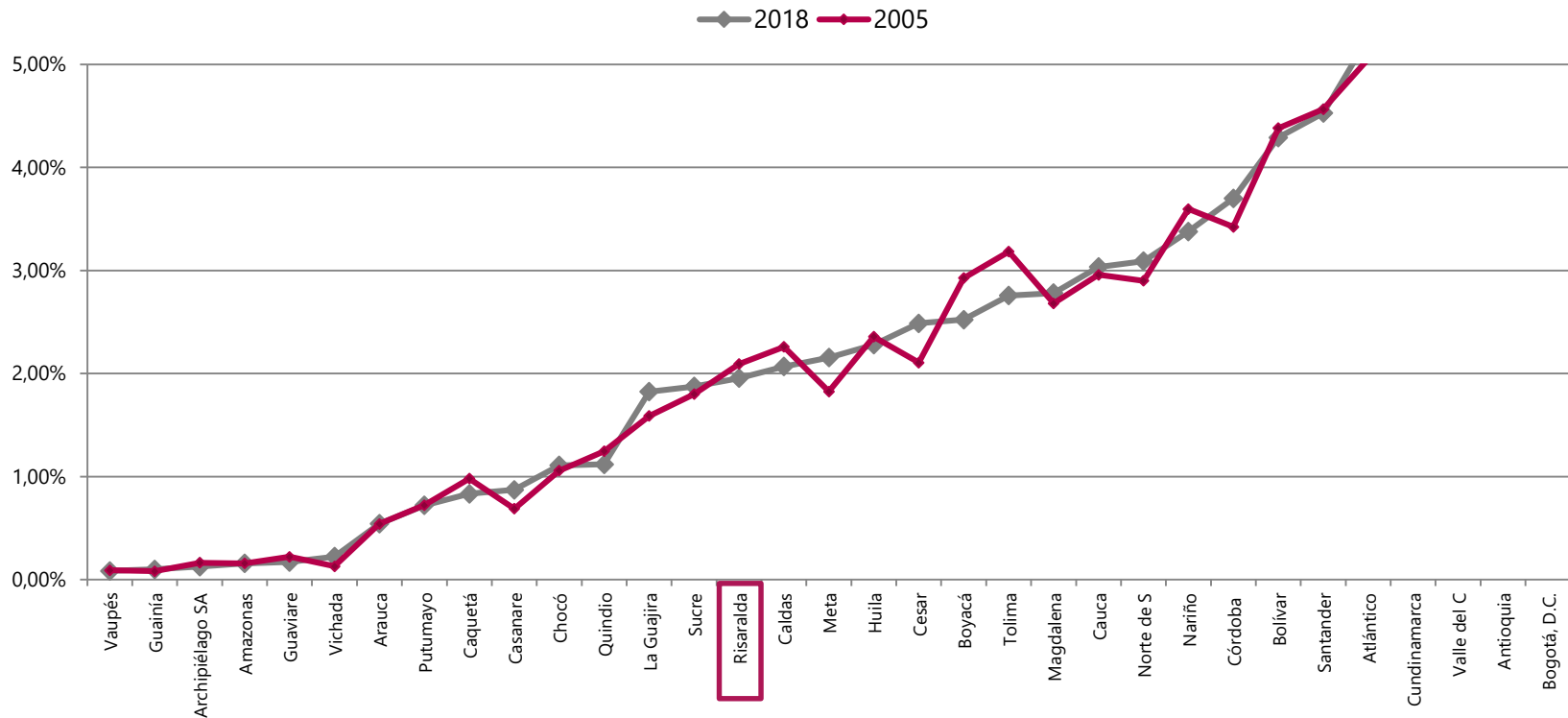

# Características de la Población

## Indicadores Demográficos CNPV 2018 y CG 2005

INDICADORES DEMOGRÁFICOS	Colombia		Risaralda		Pereira	
	CNPV 2018	CG 2005	CNPV 2018	CG 2005	CNPV 2018	CG 2005
Porcentaje de hombres	48,8%	49,0%	47,9%	48,7%	47,1%	47,8%
Porcentaje de mujeres	51,2%	51,0%	52,1%	51,3%	52,9%	52,2%
Relación de masculinidad	95,5	96,2	91,8	94,7	89,1	91,7
Índice demográfico de dependencia (60+)	55,9	65,9	56,8	62,3	54,7	58,6
Índice demográfico de envejecimiento (60+)	58,7	29,2	87,9	36,4	97,0	39,2
Índice demográfico de dependencia (65+)	46,5	61,4	48,5	57,2	46,4	53,5
Índice demográfico de envejecimiento (65+)	40,4	20,5	60,7	25,2	67,0	27,1
Índice de Friz (IF)	115,7	153,6	101,7	138,2	94,4	129,1
Descripción IF	Población madura	Población madura	Población madura	Población madura	Población madura	Población madura
Relación niños mujer	25,6	36,8	21,3	31,1	19,3	27,5
Población entre 0 y 14 años (%)	22,6%	30,7%	19,3%	28,1%	18,0%	26,5%
Población entre 15 y 59 años (%)	64,1%	60,3%	63,8%	61,6%	64,6%	63,0%
Población mayor de 59 años (%)	13,3%	9,0%	16,9%	10,3%	17,4%	10,4%
Población entre 15 y 64 años (%)	68,3%	63,0%	69,0%	64,7%	70,0%	66,3%
Población mayor de 64 años (%)	9,1%	6,3%	11,7%	7,1%	12,0%	7,2%
Personas por hogar (promedio)	3,1	3,9	3,0	3,7	2,9	3,6

## Estructura por grupos quinquenales de edad CNPV 2018 y CG 2005 – Pereira y Risaralda

### Características de la Población

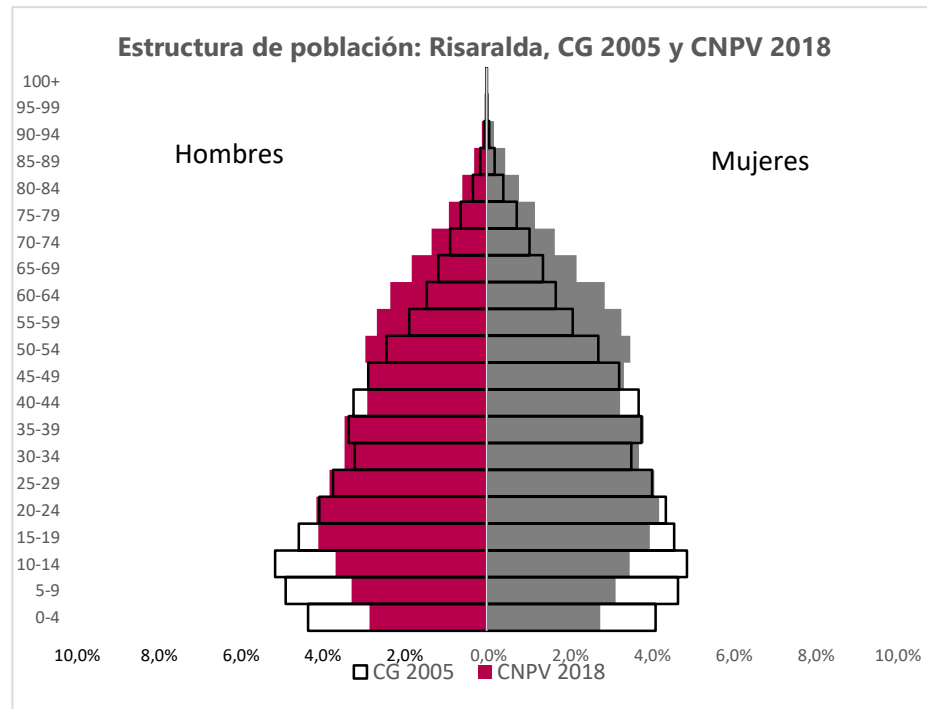
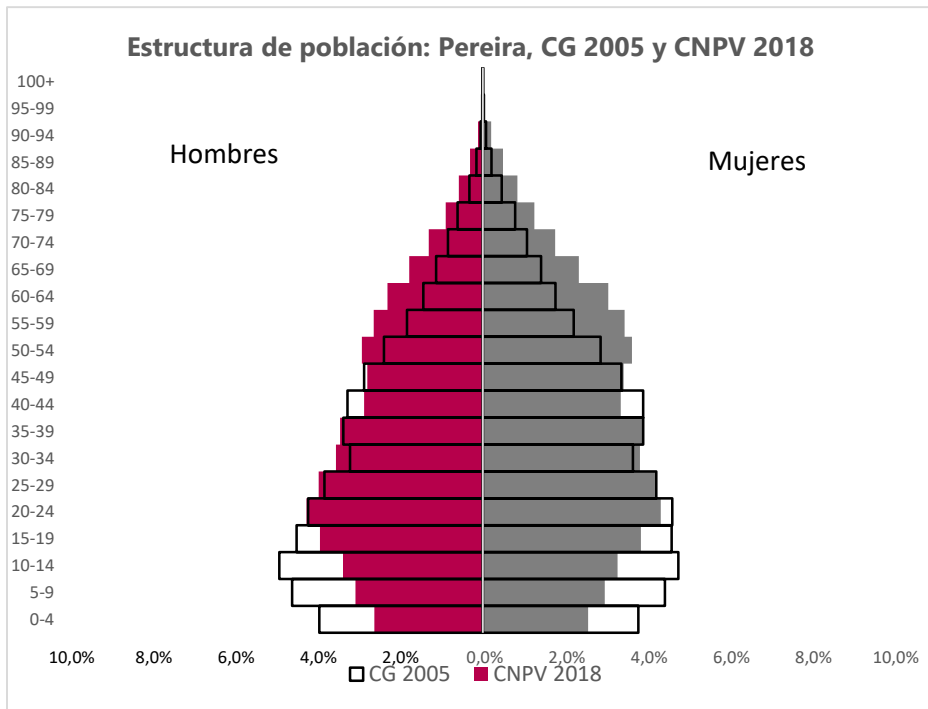

Cambio en la forma de la pirámide de población. Reducción de la base, lo que indica reducción de la tasa de natalidad.

Fuente: DANE – CNPV 2018 – CG 2005

# 1. PORCENTAJE DE PERSONAS ADULTAS MAYORES SEGÚN DEPARTAMENTO

Los departamentos con mayor participación de personas adultas mayores son:

- Quindío (18,4%)
- Caldas (18,%)
- **Risaralda (16,9%)**
- Tolima (16,6%).

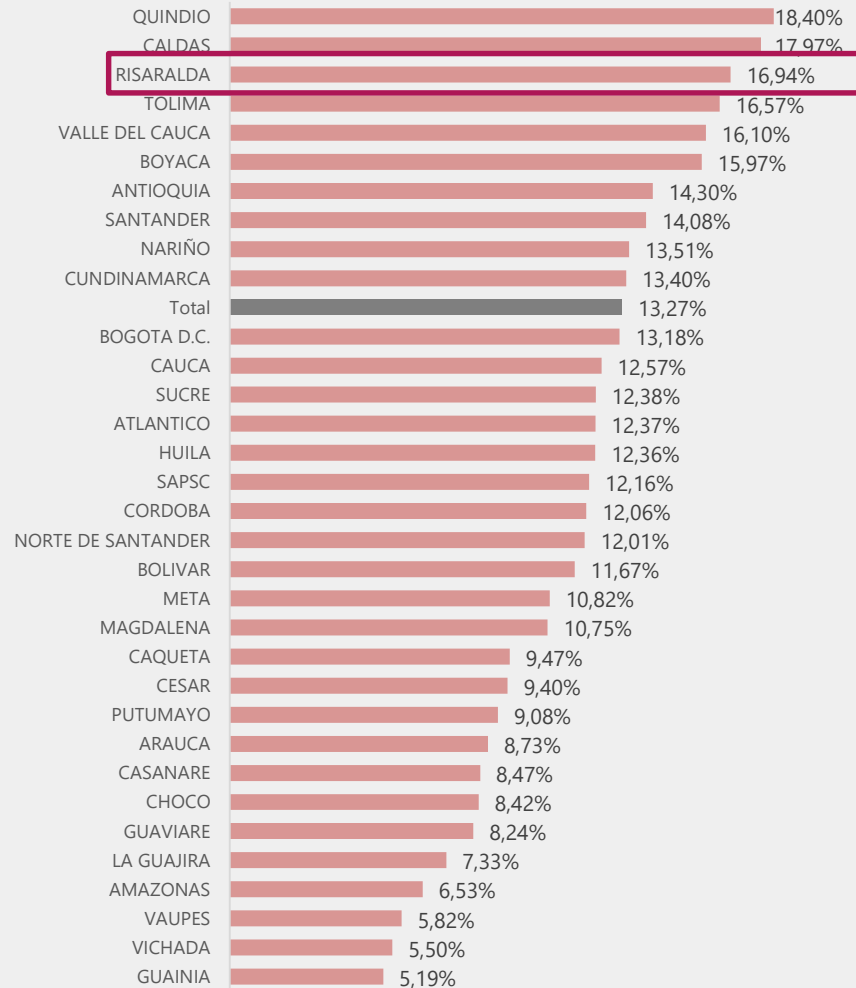



Cambio en el comportamiento de los componentes demográficos

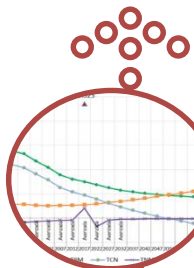

Proyecciones de población en base CNPV 2018

Se actualizaron y entran en vigencia



Proyecciones de población en base CG 2005

❌ Perdieron Vigencia

Acelerado cambio en las tendencias de reducción de la fecundidad y sus determinantes



Proceso de transición demográfica con impacto de la migración Venezolana

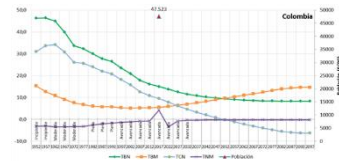

Cambios en la estructura demográfica

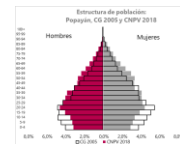

- Aumento de la proporción de personas adultos mayores (envejecimiento)
- Incremento de la esperanza de vida al nacimiento



Aumento de la migración interna e internacional



## Estructura por grupos quinquenales de edad, proyecciones de población 2020

### Estructura de la población proyectada

Pirámide de población – Colombia 2020

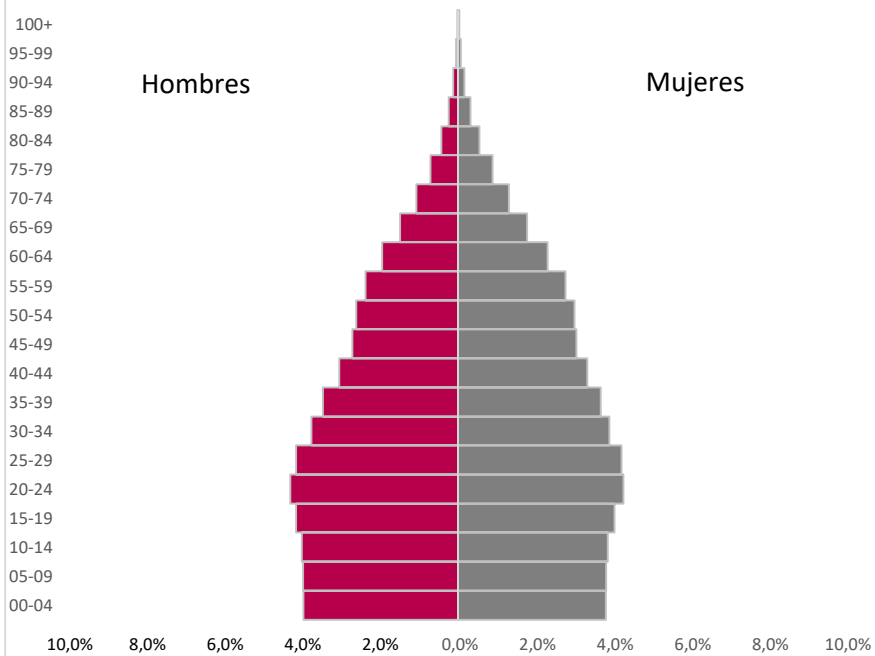

Proyecciones de población 2020

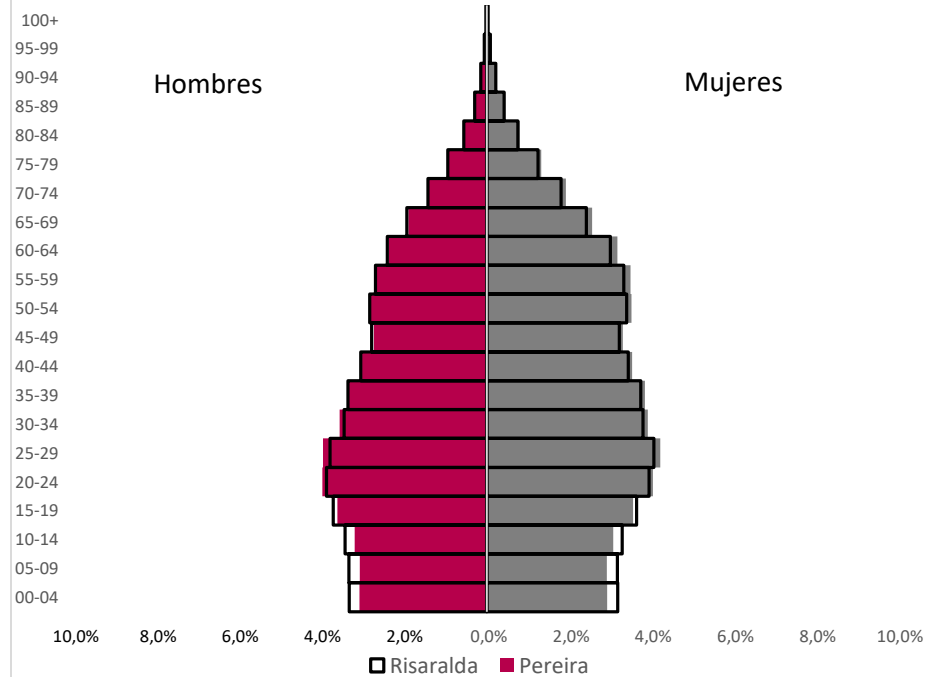

## Proyecciones de Población 2018 - 2023

### Risaralda

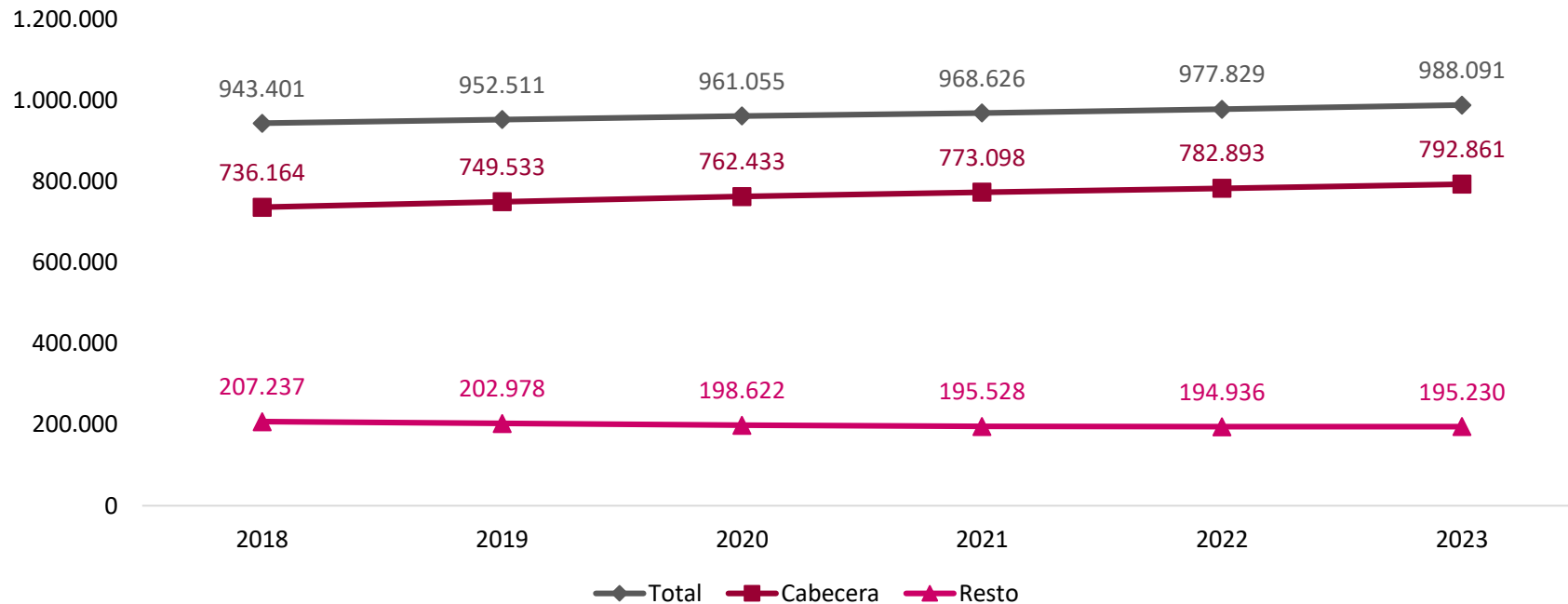

## Proyecciones de Población 2018 - 2023

### Pereira

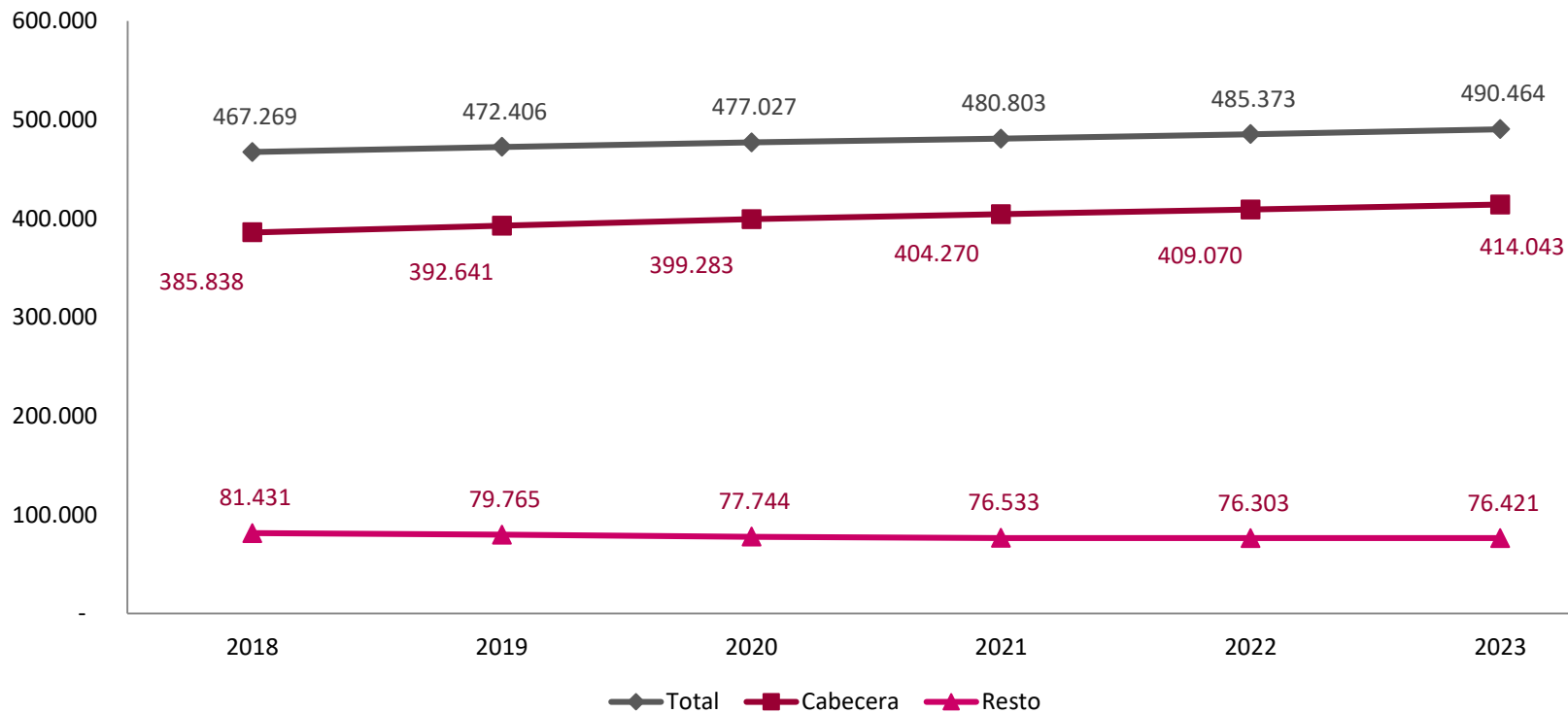

# Género – CNPV2018

Pereira

## Distribución por sexo

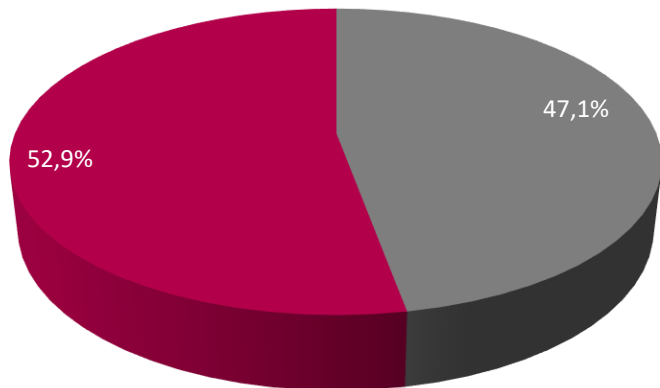

■ Porcentaje de hombres ■ Porcentaje de mujeres

## Índice de Masculinidad y Femenidad

	2005	2018
Índice de masculinidad	91,75	89,13
Índice de feminidad	109,00	112,20

## Lugar de Nacimiento

SEXO	OTRO PAÍS	OTRO MUNICIPIO	ESTE MUNICIPIO
Mujeres	0,8%	25,1%	26,5%
Hombres	0,8%	20,6%	25,2%

## Asistencia escolar

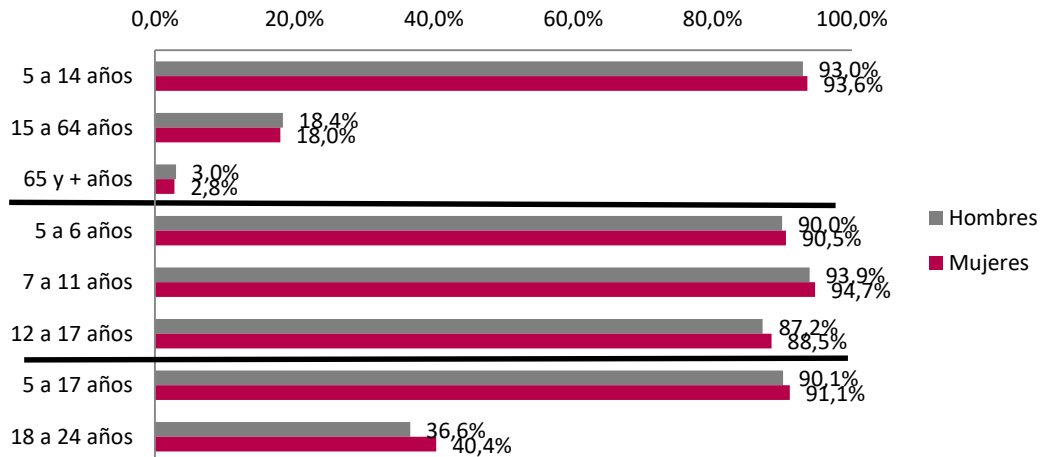

## Indicadores demográficos de dependencia y envejecimiento por departamento

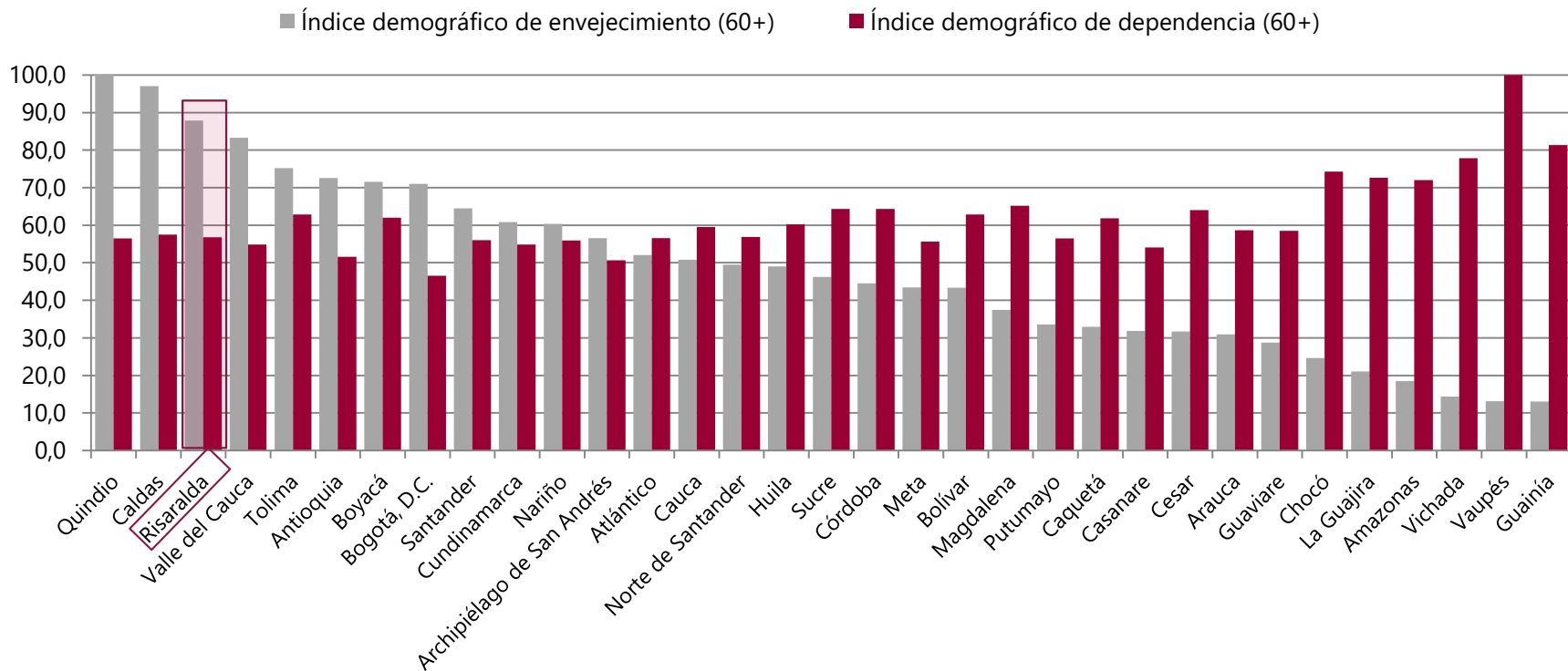

## Distribución de la población por grandes grupos de edad por departamento

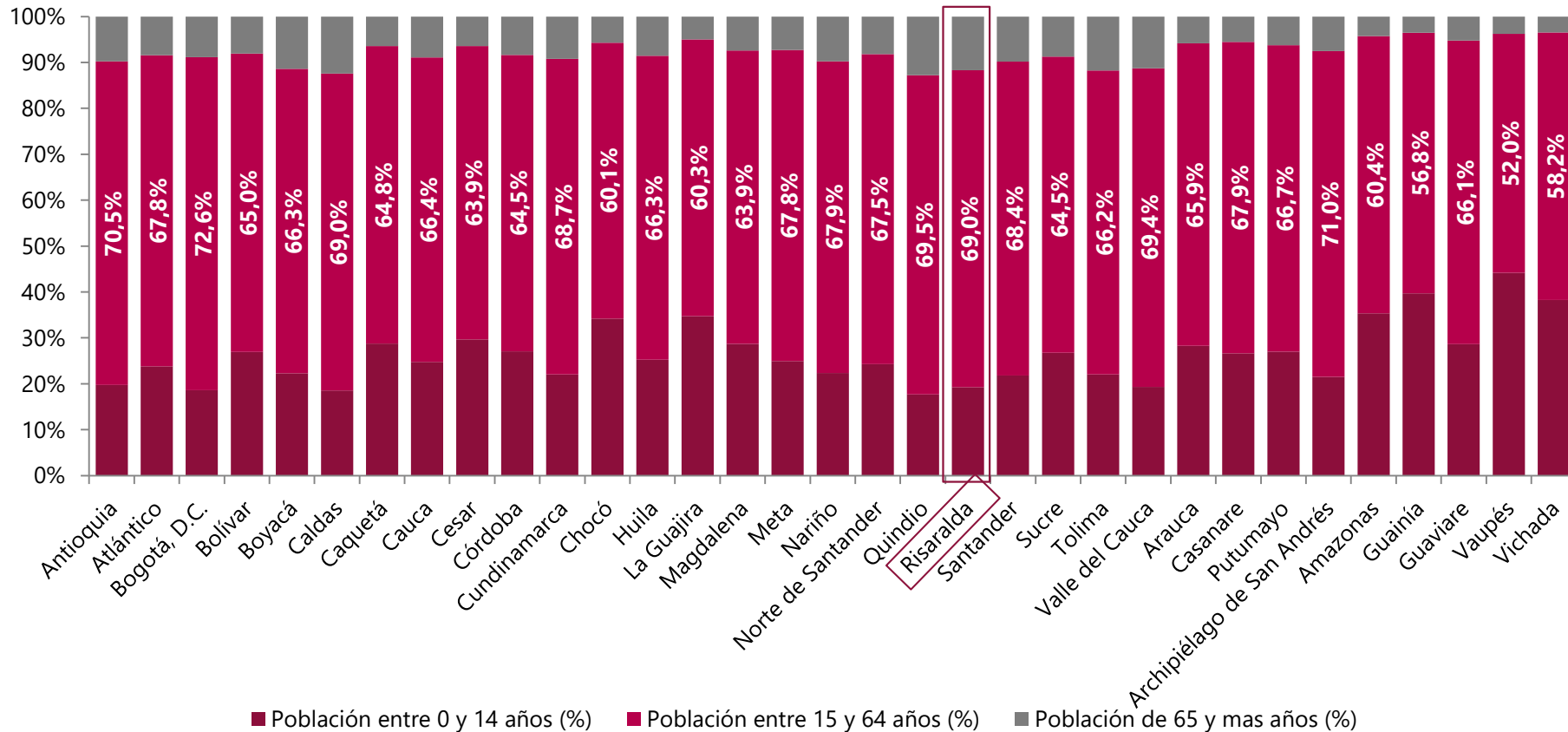

## Porcentaje de personas solteras según tipo de área para cada Departamento

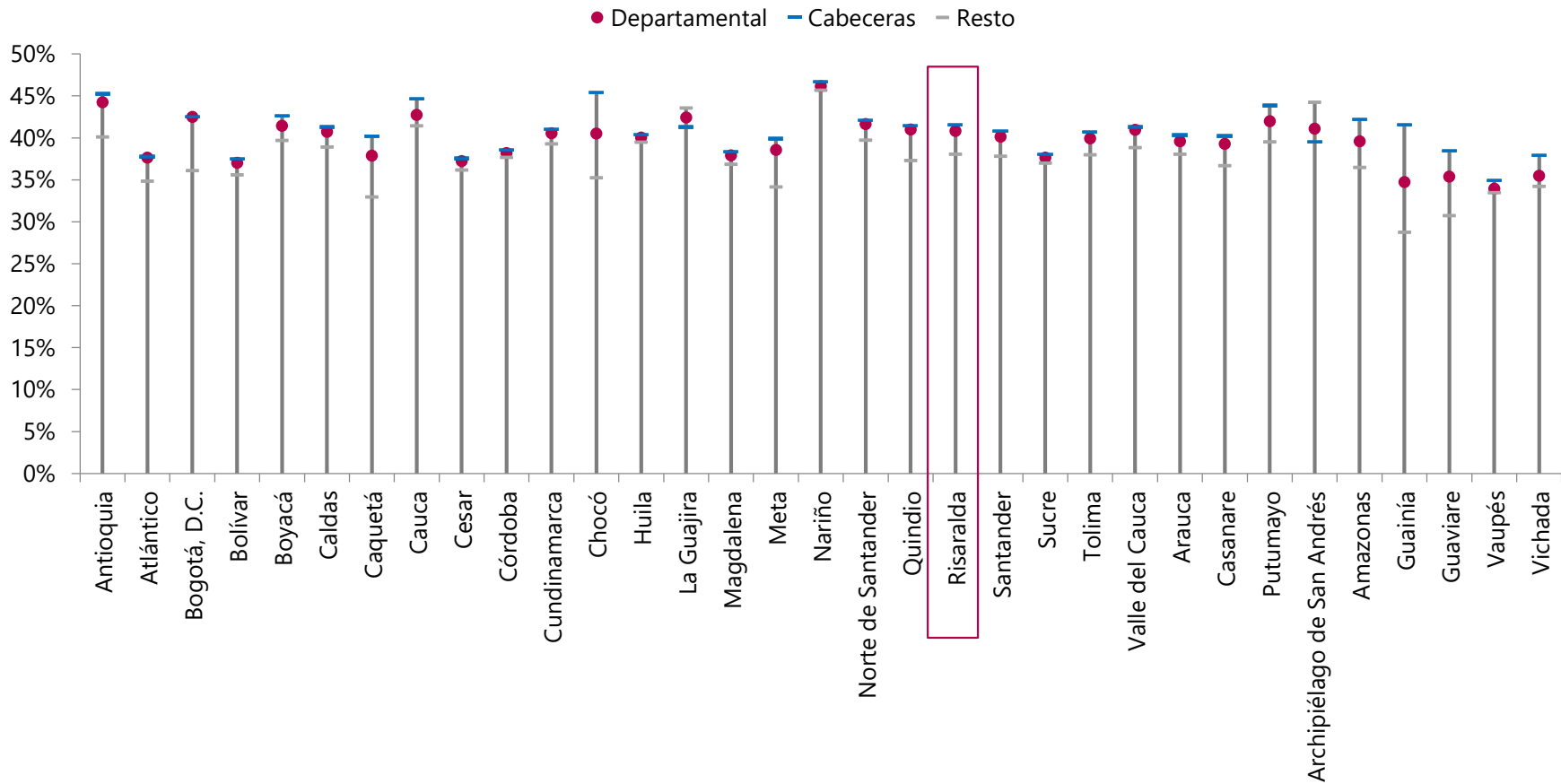





# ¿DÓNDE ESTAMOS?

---

PRINCIPALES  
INDICADORES

Pereira - Risaralda

Población y demografía

Censo Nacional de Población y Vivienda 2018



# Tamaño del hogar

Departamento de Risaralda – CNPV 2018

**Unipersonales**

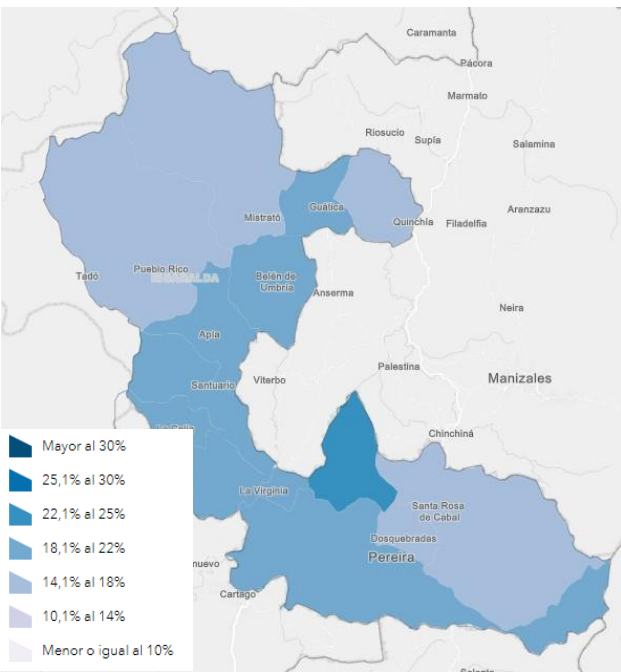

**Conformados por 2 personas**

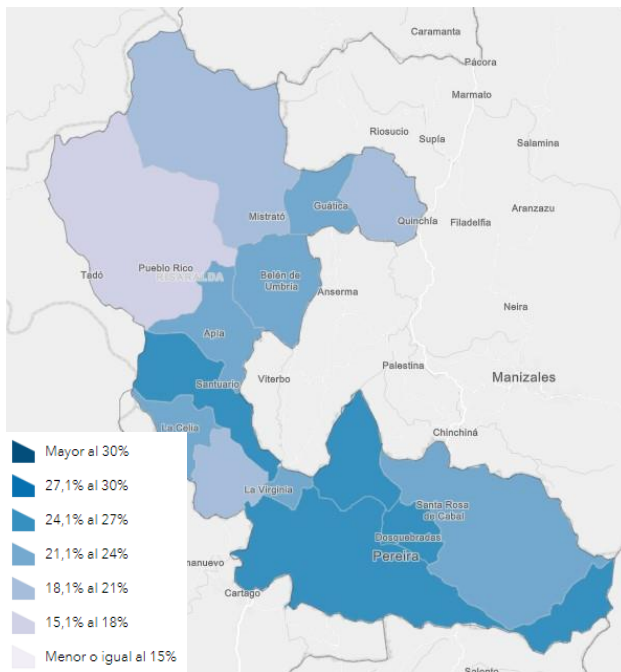

**Conformados por 3 personas o más**

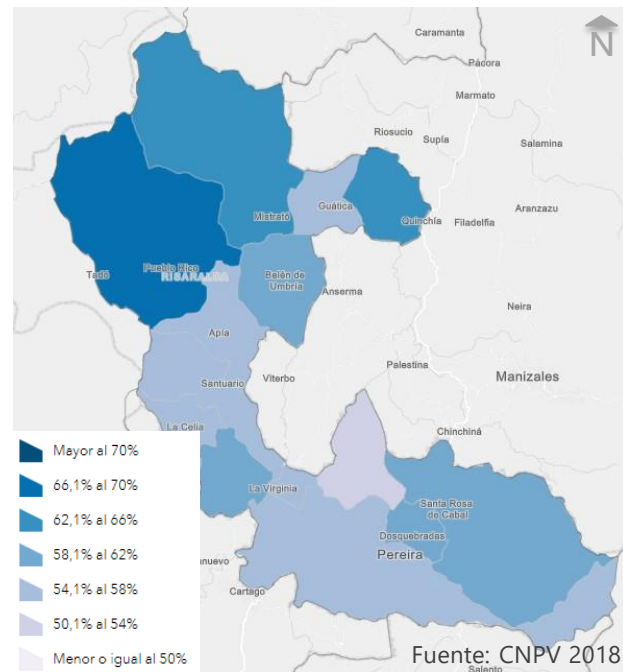

Fuente: CNPV 2018

Hacia el centro y sur del departamento se encuentran los municipios con mayor porcentaje de hogares conformados por una persona. En el sur y centro del departamento se encuentran los municipios con el mayor porcentaje de hogares conformados por dos personas. Hacia el noroccidente del departamento se encuentran los municipios con mayor porcentaje de hogares conformados por tres o más personas.

## Concentración de personas - Pereira

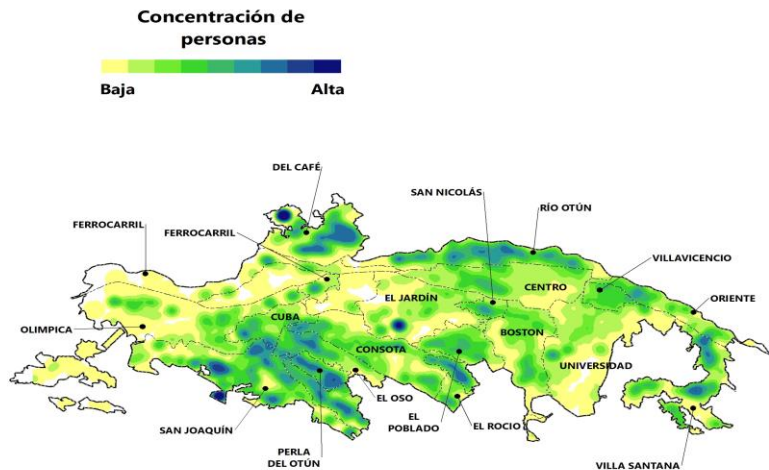

Las mayores concentraciones de personas se encuentran en la zona sur y oriental de la ciudad.

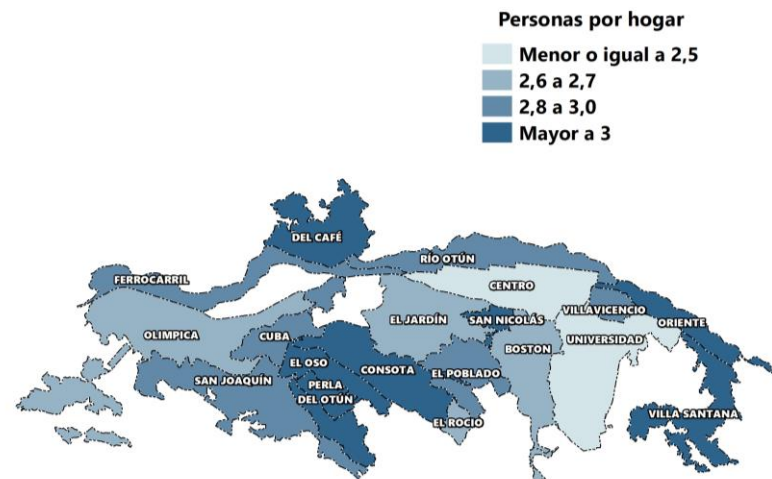

Las comunas con mayores cantidades de personas por hogar son Del Café, El Oso, Perla del Otún, Consota, Oriente y Villa Santa Ana.

## Ubicación y concentración de personas de 60 años y más Pereira

Concentración de personas de 60 años y más

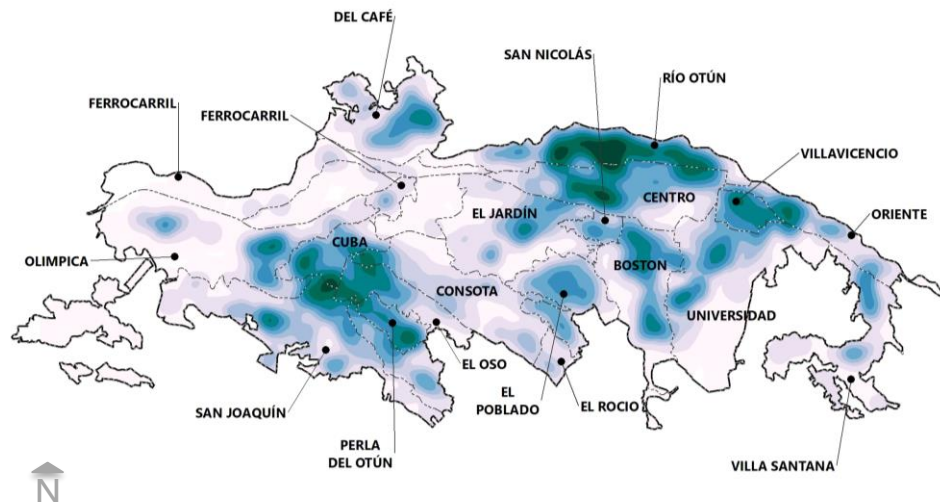

Las mayores concentraciones de población adulta mayor se presentan en el centro y occidente de la ciudad.

En las comunas Río Otún, San Joaquín y Perla del Otún

## Inmigración de otros municipios de Colombia a cada capital

2005 vs. 2018

Capital	CG 2005	CNPV 2018		
	Nació en otro municipio 2005	Nació en otro municipio	Hace cinco años vivía en otros municipios	Hace un año vivía en otro municipio
Valledupar	31,2%	33,9%	5,5%	1,5%
San José del Guaviare	50,6%	52,9%	14,2%	5,2%
Yopal	53,3%	55,4%	10,9%	3,2%
Ibagué	36,7%	38,1%	7,1%	2,1%
Montería	22,5%	23,9%	4,6%	1,2%
Tunja	39,4%	40,5%	11,3%	3,6%
Mocoa	45,6%	46,6%	12,9%	4,6%
Popayán	40,7%	41,3%	9,2%	2,7%
Riohacha	24,8%	25,4%	4,6%	1,3%
Bucaramanga	39,6%	39,5%	7,1%	1,9%
Medellín	37,4%	37,3%	5,0%	1,3%
Manizales	36,0%	35,6%	7,1%	2,1%
Florencia	41,3%	40,8%	8,7%	2,7%
Leticia	19,9%	19,4%	5,4%	1,9%
Sincelejo	30,4%	29,9%	4,4%	1,3%
Cali	38,0%	37,4%	4,6%	1,2%
Inírida	29,5%	28,8%	6,5%	1,9%
Neiva	37,0%	36,2%	6,7%	2,1%
Pasto	27,6%	26,6%	4,8%	1,6%
Armenia	44,1%	42,8%	9,1%	2,5%
Arauca	35,1%	33,7%	5,1%	1,7%
Bogotá, D.C.	37,0%	35,0%	4,3%	1,2%
<b>Pereira</b>	<b>48,3%</b>	<b>45,7%</b>	<b>9,0%</b>	<b>2,5%</b>
Santa Marta	35,0%	32,4%	4,7%	1,1%
Puerto Carreño	40,6%	37,7%	9,8%	3,2%
Cúcuta	34,3%	30,2%	3,0%	1,0%
Barranquilla	26,9%	22,5%	2,8%	0,7%
Villavicencio	51,5%	47,0%	8,3%	2,5%
Quibdó	27,3%	22,7%	4,0%	1,6%
Cartagena	27,0%	20,3%	2,0%	0,5%
San Andrés	39,3%	30,7%	2,9%	1,3%
Mitú	17,4%	8,6%	4,0%	2,2%
<b>TOTAL CAPITALES</b>	<b>36,02%</b>	<b>34,44%</b>	<b>4,99%</b>	<b>1,39%</b>

## Principales flujos migratorios en Pereira, según lugar de nacimiento, el lugar donde vivían 5 años y 1 año CNPV.

### Movimientos de lugar de nacimiento

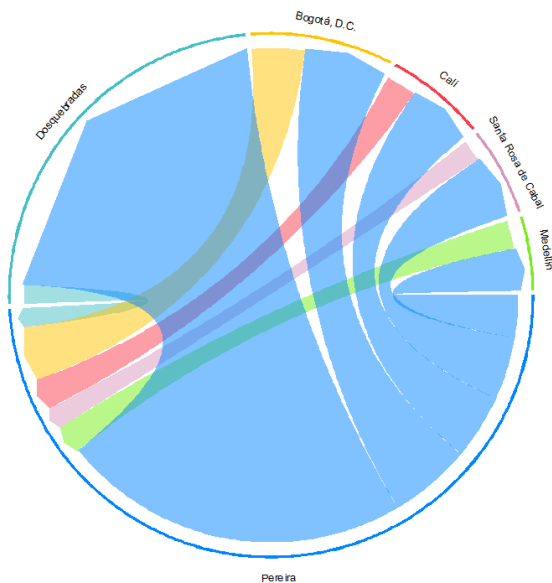

### Movimientos de hace 5 años

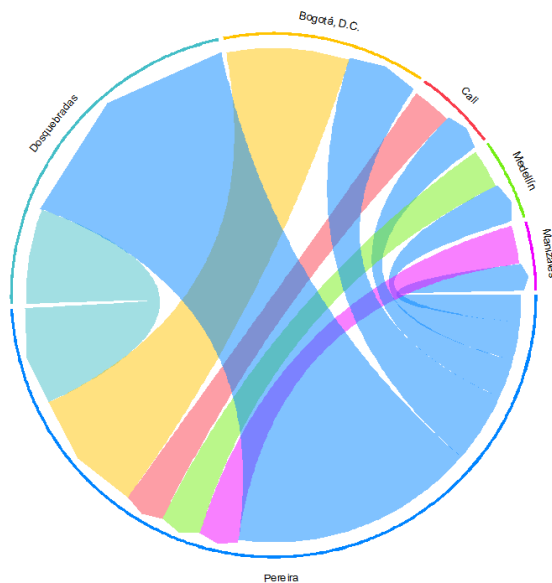

### Movimientos de hace 1 año

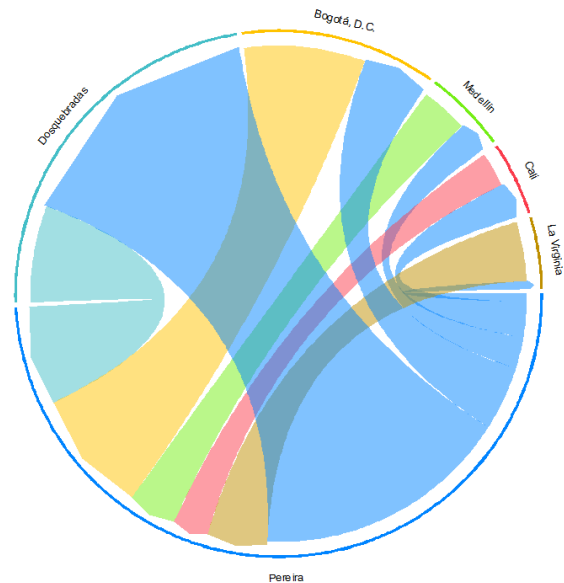

## Resumen de la migración interna (intradepartamental) entre Pereira y Risaralda.



Migración de 5 años			Migración de 12 meses		
Inmigrantes a Pereira	Emigrantes de Pereira	SNM	Inmigrantes a Pereira	Emigrantes de Pereira	SNM
9.071	14.425	-5.354	2.804	4.581	-1.777

### Principales destinos de los emigrantes desde Pereira hacia los demás municipios de Risaralda

Divipola	Municipio	Emigrantes 1 año
66170	DOSQUEBRADAS	3.152
66682	SANTA ROSA DE CABAL	393
66088	BELÉN DE UMBRÍA	188
66594	QUINCHÍA	129
66440	MARSELLA	122
66687	SANTUARIO	120
66400	LA VIRGINIA	103
66045	APÍA	97
66318	GUÁTICA	91
66572	PUEBLO RICO	76

Divipola	Municipio	Emigrantes 5 años
66170	DOSQUEBRADAS	10.413
66682	SANTA ROSA DE CABAL	1569
66088	BELÉN DE UMBRÍA	391
66440	MARSELLA	311
66594	QUINCHÍA	306
66687	SANTUARIO	281
66400	LA VIRGINIA	263
66045	APÍA	236
66318	GUÁTICA	209
66572	PUEBLO RICO	168

Los principales municipios en donde residen actualmente las personas que vivían hace 5 años y 12 meses en Pereira son el Dosquebradas, Santa Rosa de Cabal y Belén de Umbria.

## Principales orígenes de los inmigrantes en Pereira desde otros municipios de Risaralda



Divipola	Municipio	Inmigrantes 12 meses
66170	DOSQUEBRADAS	1.192
66400	LA VIRGINIA	729
66682	SANTA ROSA DE CABAL	216
66440	MARSELLA	145
66088	BELÉN DE UMBRÍA	130
66594	QUINCHÍA	89
66045	APÍA	68
66687	SANTUARIO	64
66572	PUEBLO RICO	45
66383	LA CELIA	42

Divipola	Municipio	Inmigrantes 5 años
66170	DOSQUEBRADAS	4.066
66400	LA VIRGINIA	1402
66682	SANTA ROSA DE CABAL	714
66088	BELÉN DE UMBRÍA	551
66440	MARSELLA	491
66594	QUINCHÍA	448
66687	SANTUARIO	294
66045	APÍA	279
66572	PUEBLO RICO	217
66383	LA CELIA	167





## Inmigración desde Venezuela a Pereira y Otros Municipios del Departamento de Risaralda

Inmigrantes desde Venezuela		
Hace 12 meses	Pereira	2067
	Otros municipios de Risaralda	1893
	<b>Total</b>	<b>3.960</b>
Hace 5 años	Pereira	3.636
	Otros municipios de Risaralda	3.285
	<b>Total</b>	<b>6.921</b>



# ¿CÓMO VIVIMOS?

---

PRINCIPALES  
INDICADORES

Pereira - Risaralda

Población y demografía

Censo Nacional de Población y Vivienda 2018



## ¿Como Vivimos? – Pereira, Risaralda

### Uso de las unidades

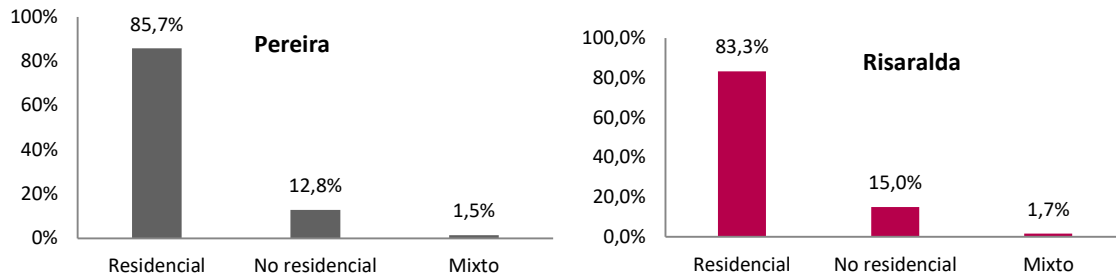

TOTAL DE VIVIENDAS	
<b>342.195*</b>	<b>173.459*</b>
<b>Risaralda</b>	<b>Pereira</b>

### Distribución de la Vivienda

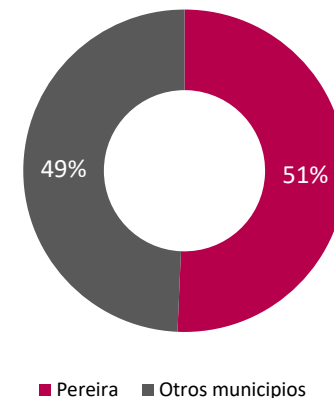

### Porcentaje tipo de vivienda

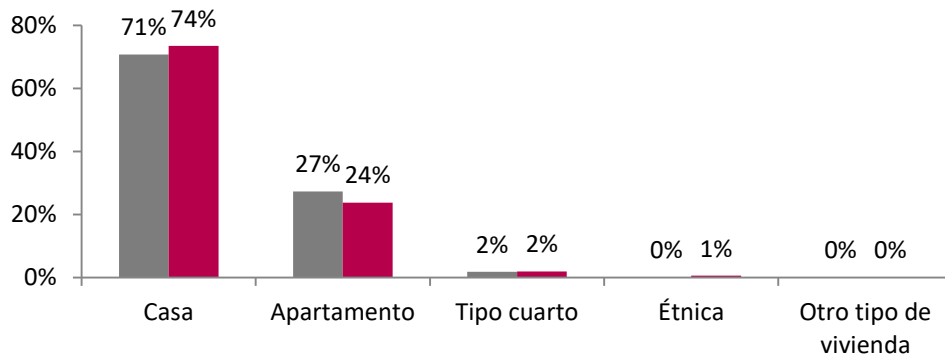

■ Pereira ■ Risaralda

Fuente: DANE – CNPV 2018.

\*unidades de vivienda totales que incluyen las viviendas ocupadas con todas las personas ausentes, las viviendas ocupadas con personas presentes, las viviendas de uso temporal y las viviendas desocupadas

## Condición de Ocupación de la Vivienda – Pereira y Risaralda

Entidad Territorial	Clase Geográfica	Condición de ocupación de la vivienda - CNPV 2018				
		Ocupada con personas presentes	Ocupada con todas las personas ausentes	Vivienda temporal	Desocupada	Total viviendas
Colombia	Total	13.480.729	439.017	788.763	1.362.384	16.070.893
	Cabecera	10.567.475	342.611	353.794	936.633	12.200.513
	Centro poblado y Rural disperso	2.913.254	96.406	434.969	425.751	3.870.380
Risaralda	Total	273.259	24.051	11.720	33.165	<b>342.195</b>
	Cabecera	219.462	20.925	4.926	22.431	267.744
	Centro poblado y Rural disperso	53.797	3.126	6.794	10.734	74.451
Pereira	Total	136.803	13.309	6.815	16.532	<b>173.459</b>
	Cabecera	113.994	12.969	2.881	11.597	141.441
	Centro poblado y Rural disperso	22.809	340	3.934	4.935	32.018

## Tipo de hogar, Risaralda

Los tipos de hogar con mayor prevalencia son los hogares nucleares (55.1%), estos son hogares conformados por padre y madre, con o sin hijos(biparental), o por padre o madre con hijos(monoparental).

Los hogares amplios, que son aquellos conformados por un núcleo, mas otros parientes o no parientes son el 21.7%.

Los hogares familiares sin núcleo, que son aquellos en los que no hay vínculos de padre, hijos o cónyuges, pero tienen otro parentesco con el jefe de hogar, son el 4.5%.

Los hogares no familiares, que son los conformados por una sola persona, o por varias personas sin relación de parentesco con el jefe de hogar, son el 18.7%, en su mayoría son hogares unipersonales (18.0%)

Distribución por tipo de hogar, Risaralda

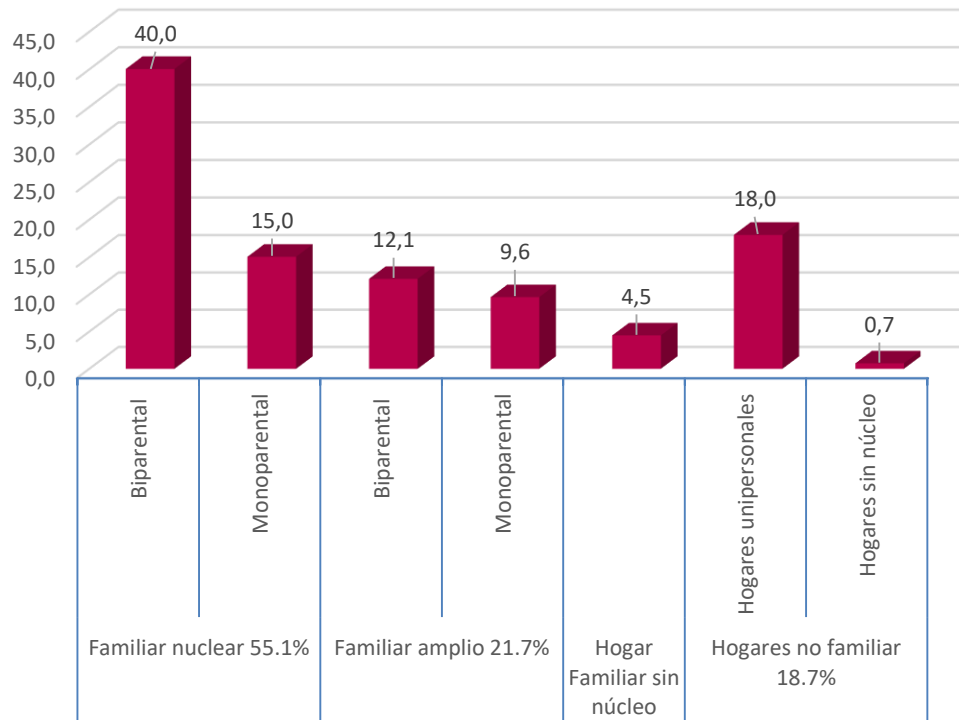

## Tipo de hogar, Pereira

Pereira presenta una distribución por tipo de hogar similar a la del departamento, el tipo de hogar con mayor prevalencia es el familiar nuclear, con 54.5%.

Los hogares amplios corresponden al 21.3%.

Los hogares unipersonal son el 18.6%

Los dos tipos de hogar de menor prevalencia son los familiares sin núcleo con el 4.7% y los no familiares sin núcleo, 0.8%.

Distribución por tipo de hogar, Pereira

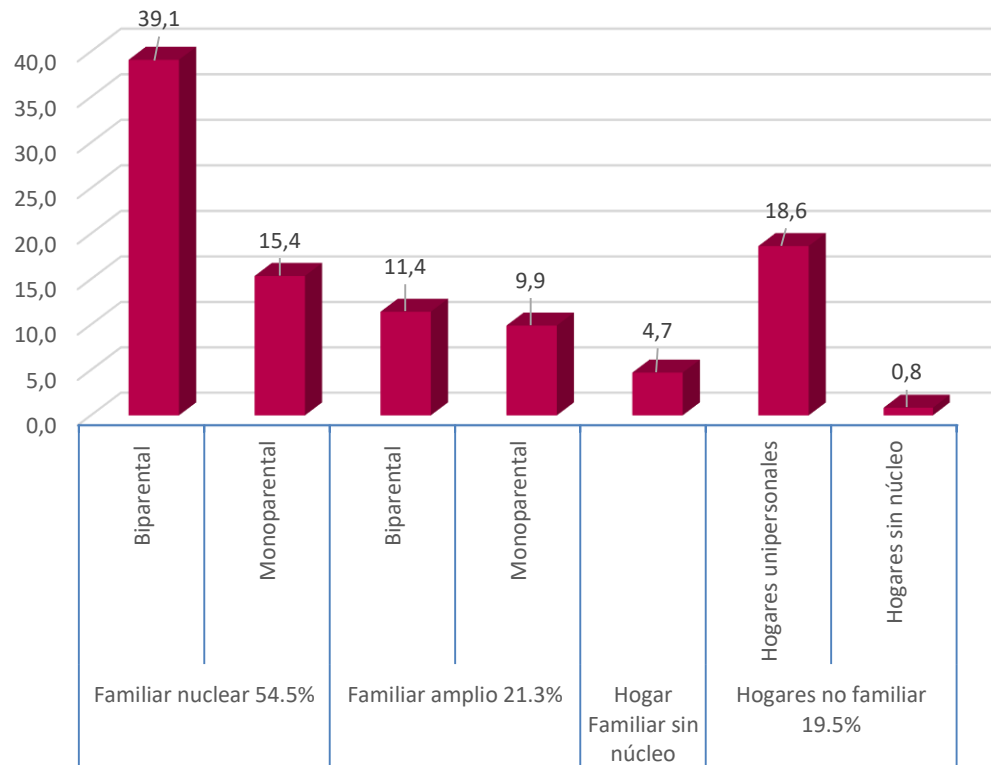

## Viviendas

### Cobertura de acceso a servicios públicos, CNPV 2018 y CG 2005

Porcentaje de viviendas que tienen cobertura a energía eléctrica, acueducto, gas, recolección de basuras e internet.

Información de Viviendas	Municipio/ Departamento	Cobertura de Servicios domiciliarios					
		Energía eléctrica	Acueducto	Alcantarillado	Gas**	Recolección basuras	Internet**
CNPV 2018	Colombia	96,3%	86,4%	76,6%	67,3%	81,6%	43,8%
	Risaralda	99,4%	93,9%	88,0%	76,2%	89,5%	52,4%
	Pereira	99,5%	98,5%	93,4%	82,9%	97,7%	60,9%
CG 2005	Colombia	93,6%	83,4%	73,1%	40,4%	ND	ND
	Risaralda	98,4%	93,2%	89,9%	31,8%	ND	ND
	Pereira	99,4%	97,5%	94,6%	33,0%	ND	ND

## Cobertura de servicios públicos

Departamento de Risaralda – CNPV 2018

**Acueducto**

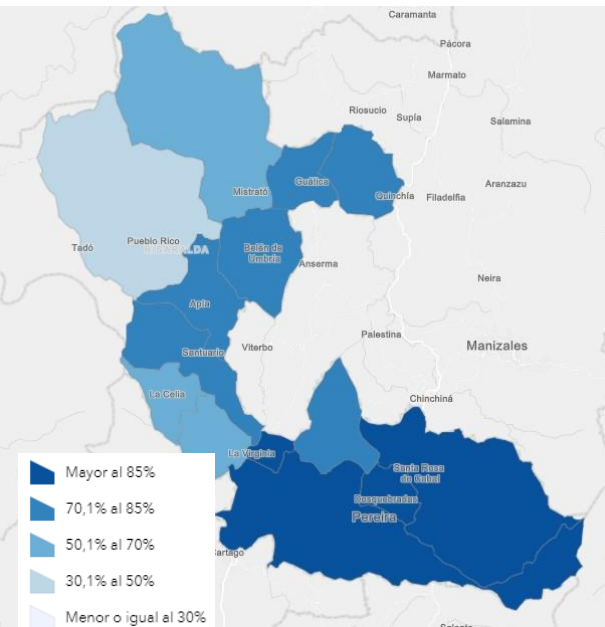

**Alcantarillado**

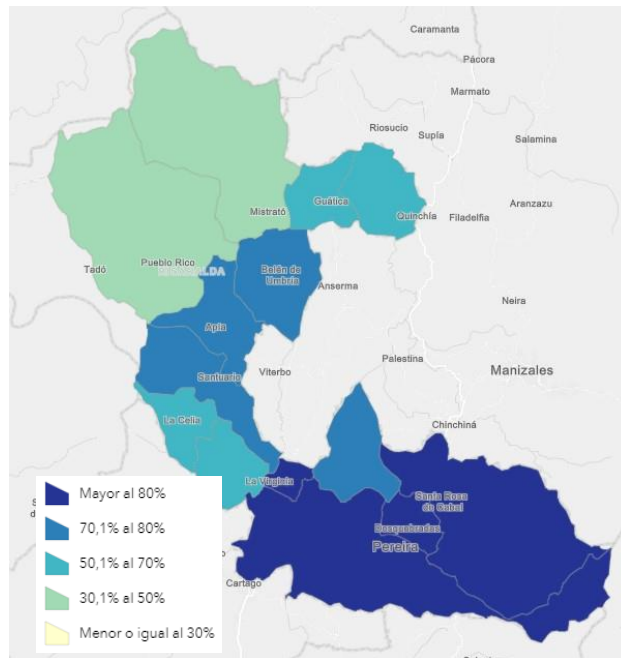

**Energía eléctrica**

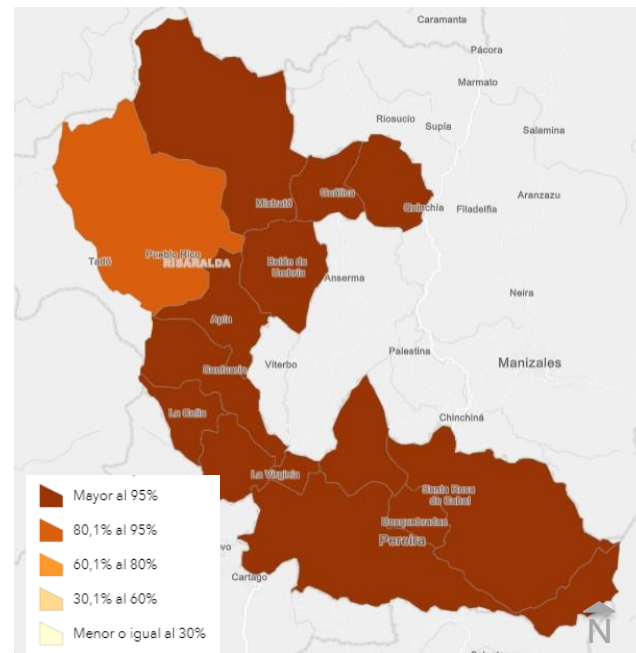

Los menores porcentajes de cobertura del servicio de acueducto se encuentran hacia el norte del departamento

Los menores porcentajes de cobertura del servicio de alcantarillado se encuentran hacia el norte del departamento

En su mayoría el departamento cuenta cobertura del servicio mayor al 95%



## Déficit cuantitativo y cualitativo de las viviendas

Departamento de Risaralda– CNPV 2018

**Déficit cuantitativo**

**Déficit cualitativo**

Los mapas muestran el porcentaje asociado al déficit cuantitativo de vivienda (izquierda) y déficit cualitativo de vivienda (derecha)

El mayor déficit cuantitativo y cualitativo predomina en los municipios del norte y occidente

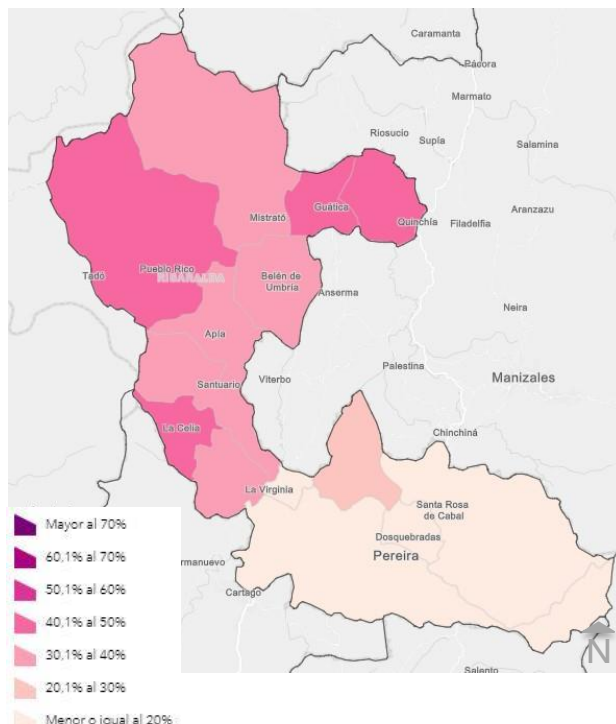
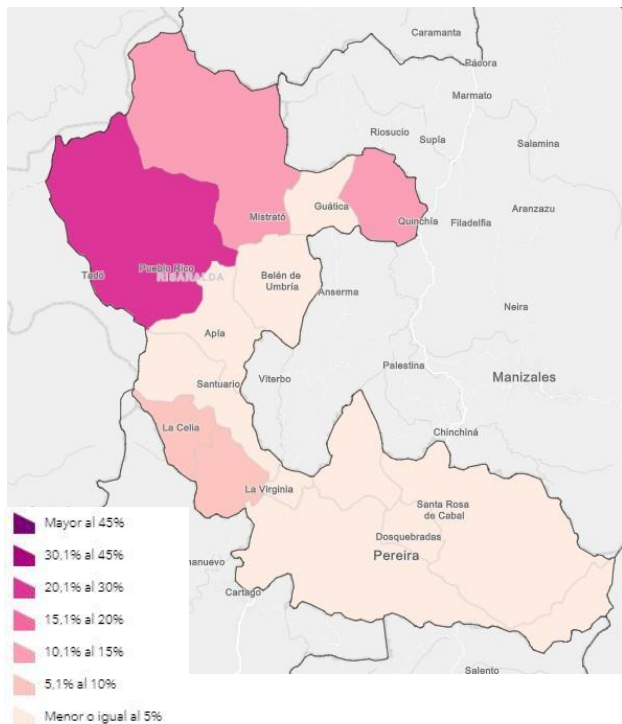

## Ejercicios realizados y a realizar para la mesa de equidad Déficit de vivienda

Concentración del  
déficit cuantitativo de  
vivienda



Baja Alta

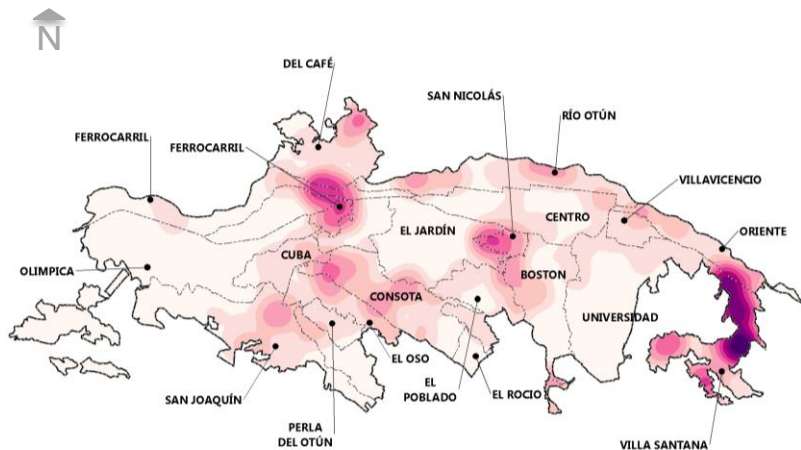

El DANE realizó el cálculo del déficit de vivienda cuantitativo y cualitativo para Pereira, a nivel manzana.

Los mapas muestran la concentración del déficit cuantitativo (izquierda) y el déficit cualitativo (derecha) en la ciudad.

Concentración del  
déficit cualitativo de  
vivienda



Baja Alta

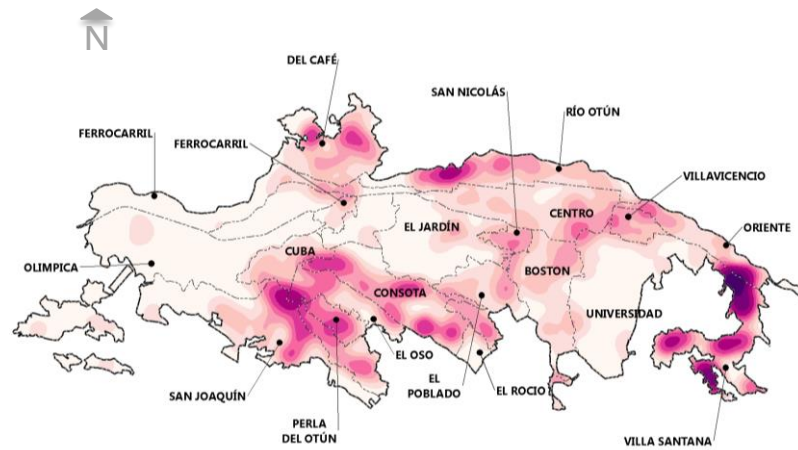

El déficit cuantitativo se concentra, principalmente, oriente de la ciudad.

El déficit cualitativo tiene sus mayores concentraciones ubicadas en el oriente y centro de la ciudad.

# Déficit habitacional (cuantitativo y cualitativo) según clase geográfica

## Risaralda y Pereira 2018

Risaralda

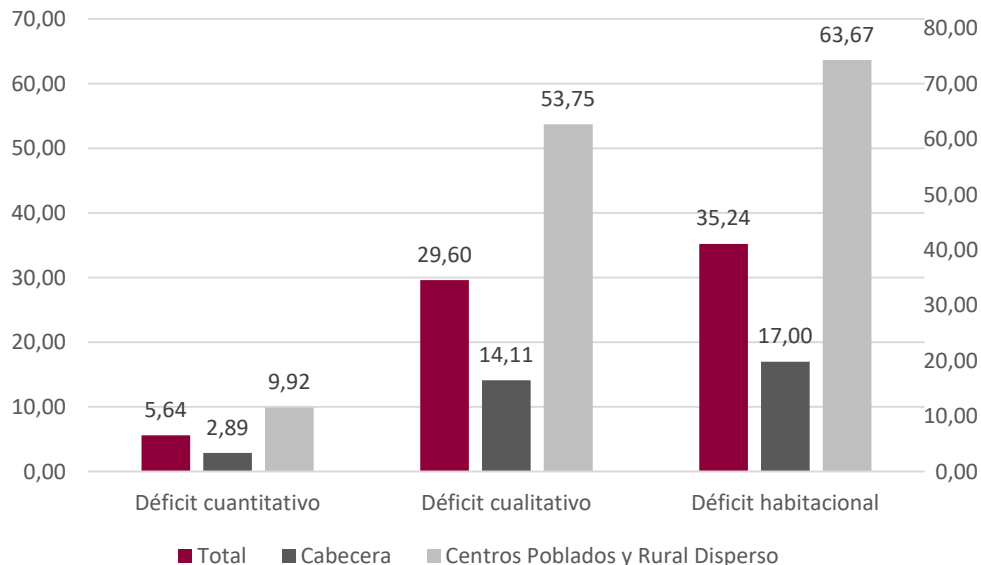

Pereira

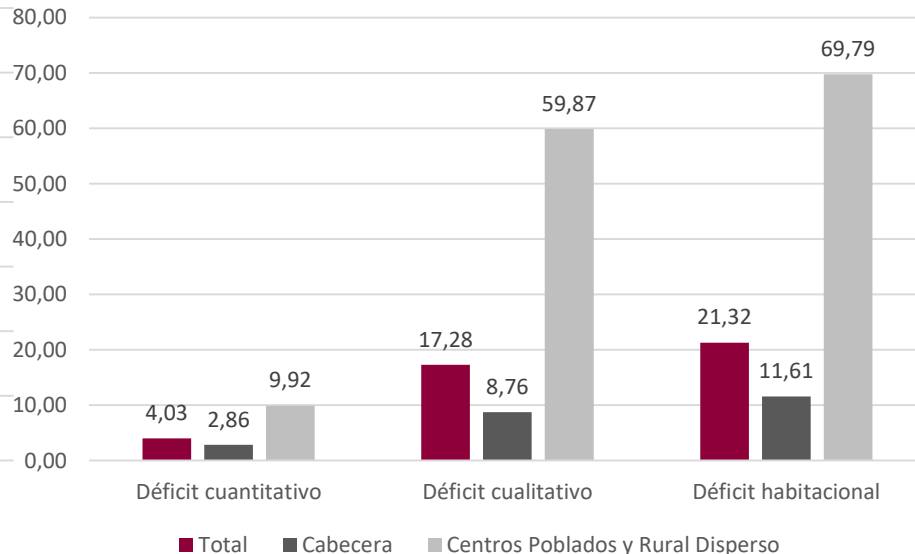

Fuente: CNPV, 2018

# Déficit cualitativo y cuantitativo por clase y municipio

## Risaralda 2018

**Cabeceras**

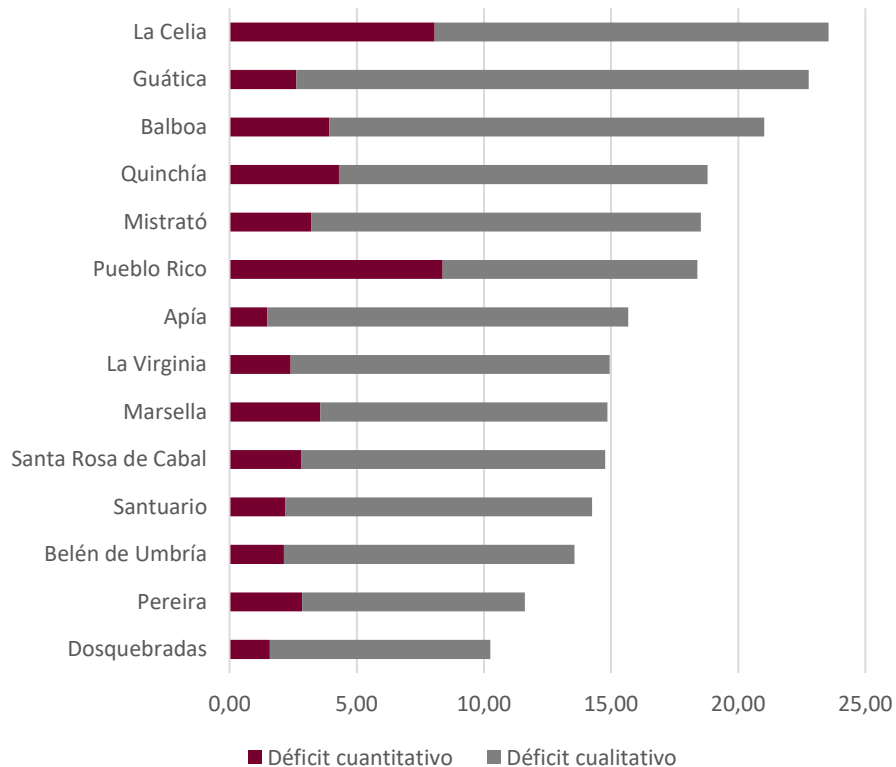

**Centros poblados y rural disperso**

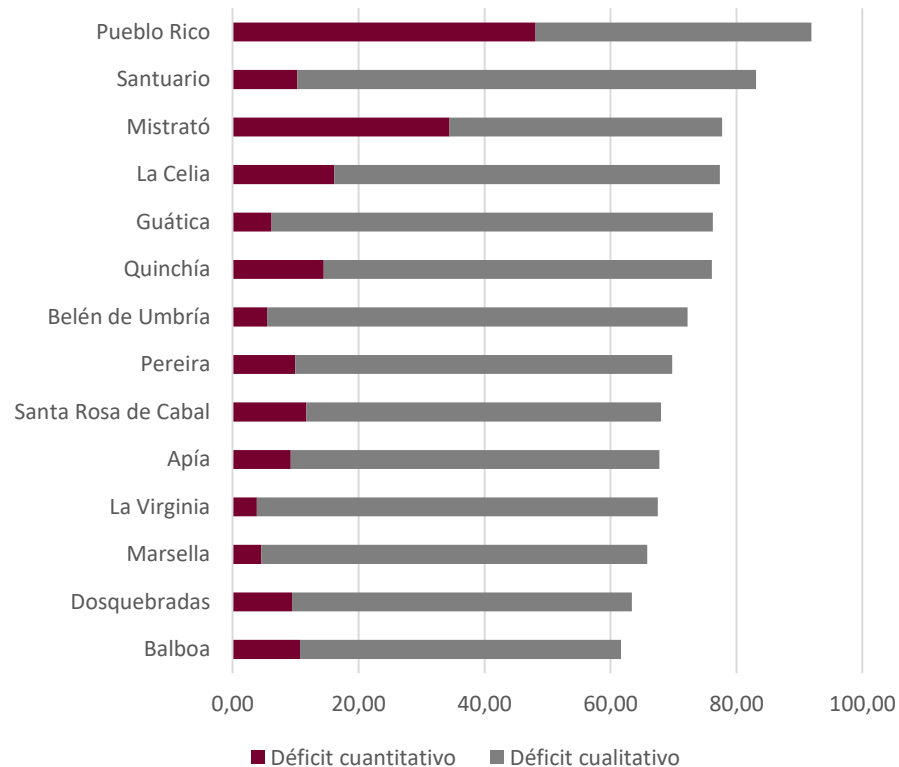

## Porcentaje de hogares según componente respecto al total de hogares con déficit cualitativo Risaralda y Pereira 2018

En Risaralda, el 38,4% de los hogares con déficit cualitativo de vivienda habitan en viviendas con hacinamiento mitigable. Por su parte, en Pereira este porcentaje es el 36,5%.

**Risaralda**

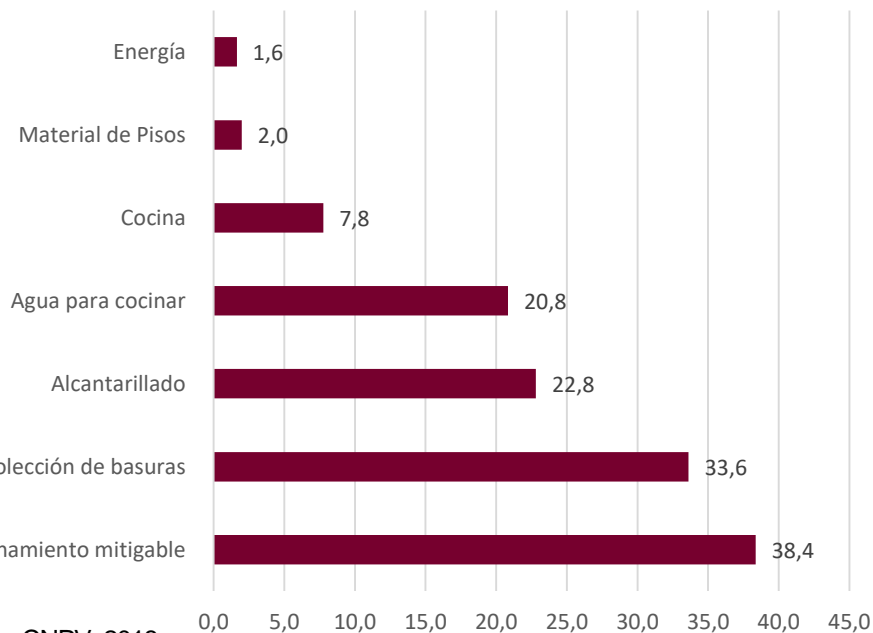

**Pereira**

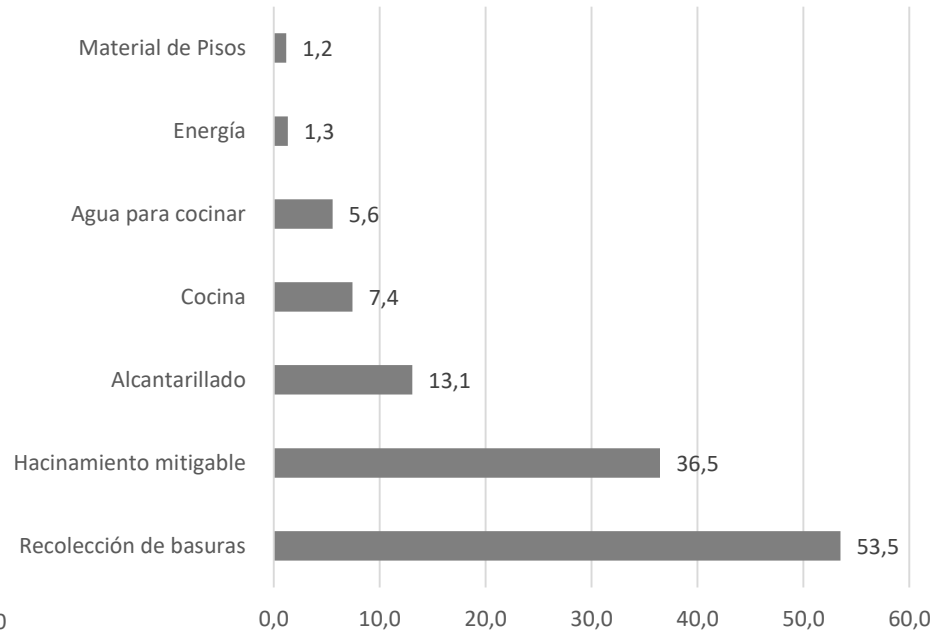

# DESAFÍOS PARA LA REDUCCIÓN DE LA POBREZA



El futuro  
es de todos

Gobierno  
de Colombia

## ANTECEDENTE: Líneas de pobreza monetaria y pobreza monetaria extrema con metodología MESEP 2012

**2019**

Distribución del ingreso per cápita de la UG entre \$0 y \$1,000,000.

Líneas de pobreza extrema y pobreza monetaria.

Pereira A.M. GEIH 2019. Metodología MESEP.

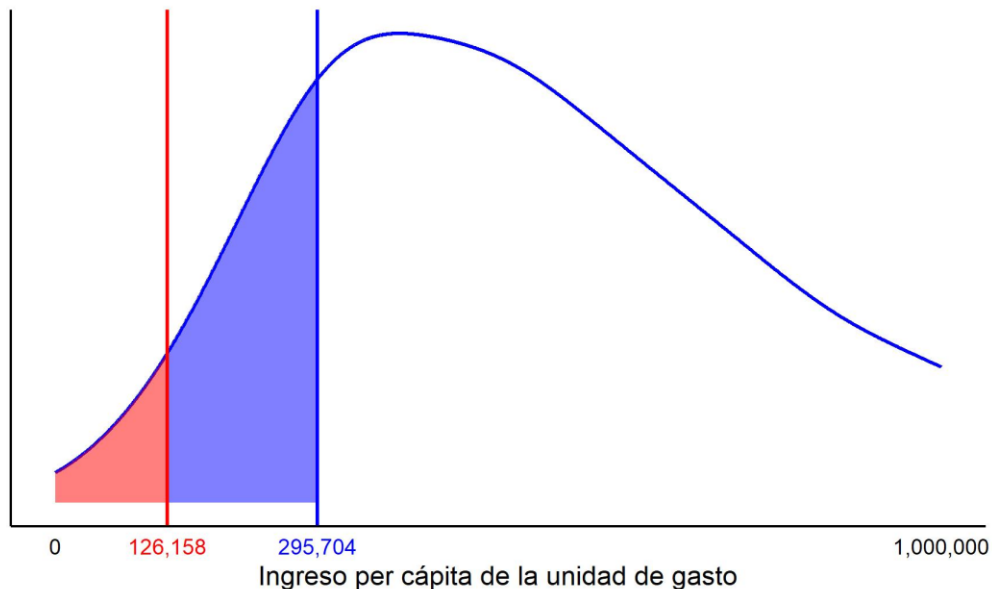

- Siguiendo la metodología MESEP, la línea de pobreza monetaria extrema per cápita para Pereira A.M. en 2019 fue \$126.158; en el caso de un hogar de cuatro personas fue \$504.632.

La línea de pobreza monetaria per cápita para Pereira A.M. en 2019 fue \$295.704; en el caso de un hogar de cuatro personas fue \$1.182.816.

## INFORMACIÓN OFICIAL: Líneas de pobreza monetaria y pobreza monetaria extrema con metodología 2019

**2019**

Distribución del ingreso per cápita de la UG entre \$0 y \$1,000,000.

Líneas de pobreza extrema y pobreza monetaria.

Pereira A.M. GEIH 2019. **ACTUALIZACIÓN Metodológica 2019.**

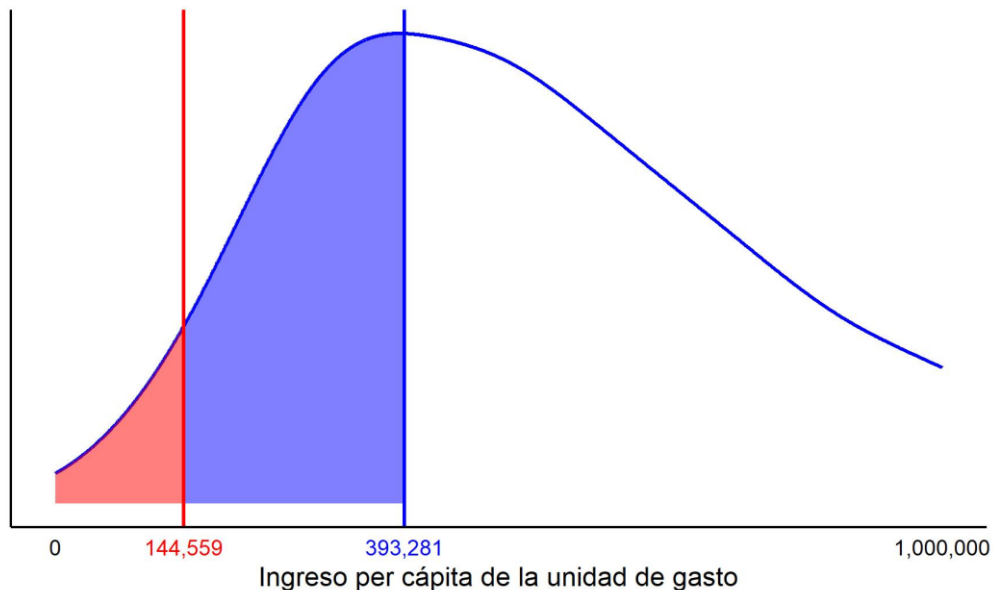

- La línea de pobreza monetaria extrema per cápita para Pereira A.M. en 2019 fue \$144.559; en el caso de un hogar de cuatro personas fue \$578.236.

La línea de pobreza monetaria per cápita para Pereira A.M. 2019 fue \$393.281; en el caso de un hogar de cuatro personas fue \$1.573.124.



## Líneas de pobreza monetaria extrema y pobreza monetaria 23 ciudades y A.M, resto urbano y rural. 2019.

Dominio	Línea Pobreza Extrema	Línea Pobreza Monetaria
Armenia	151.421	390.068
Barranquilla A.M.	144.828	327.169
Bogotá	170.382	448.749
Bucaramanga A.M.	178.758	447.151
Cali A.M.	143.913	346.293
Cartagena	141.843	355.004
Centros poblados y rural disperso	106.924	210.969
Cúcuta A.M.	130.947	315.686
Florencia	133.889	358.623
Ibagué	138.333	380.511
Manizales A.M.	130.800	377.753
Medellín A.M.	141.372	405.768
Montería	138.717	325.739
Neiva	148.790	406.248
Pasto	153.261	394.562
Pereira A.M.	144.559	393.281
Popayán	166.471	413.430
Quibdó	160.862	396.024
Resto urbano	131.667	294.380
Riohacha	129.331	278.796
Santa Marta	152.978	330.269
Sincelejo	125.460	306.914
Tunja	169.026	431.872
Valledupar	130.778	326.905
Villavicencio	160.696	371.457
<b>Total nacional</b>	<b>137.350</b>	<b>327.674</b>

## Incidencia de pobreza monetaria

### Actualización metodológica

### Total nacional y Pereira A.M. (2012-2019)

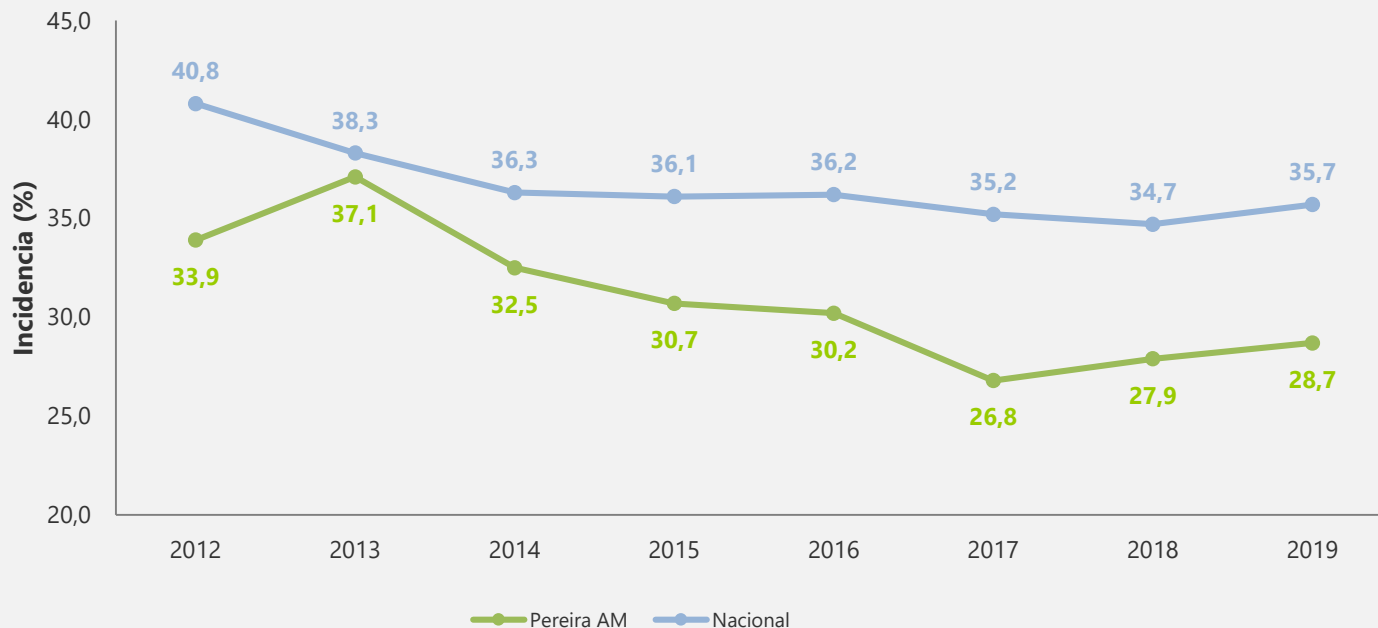

**+6.300 personas** ingresaron a la situación de pobreza monetaria en 2019 en Pereira A.M.

La variación en la incidencia de **+0,8 p.p.** NO ES ESTADÍSTICAMENTE SIGNIFICATIVA.

## Incidencia de pobreza extrema

### Actualización metodológica

### Total nacional y Pereira A.M. (2012-2019)

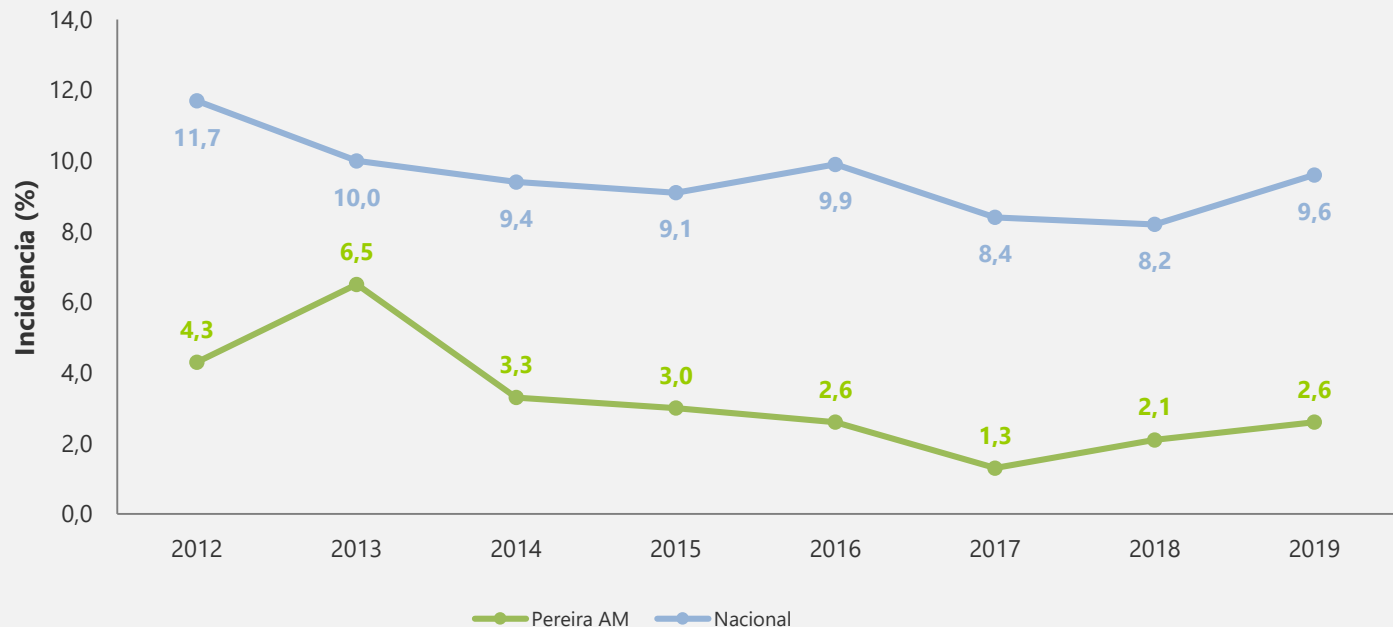

**+2.781 personas** ingresaron a la situación de pobreza monetaria extrema en 2019 en Pereira A.M.

La variación en la incidencia de **+0,5 p.p.** NO ESTADÍSTICAMENTE SIGNIFICATIVA

## Desigualdad de ingresos (Gini)

Total nacional y Pereira A.M. (2008-2019)

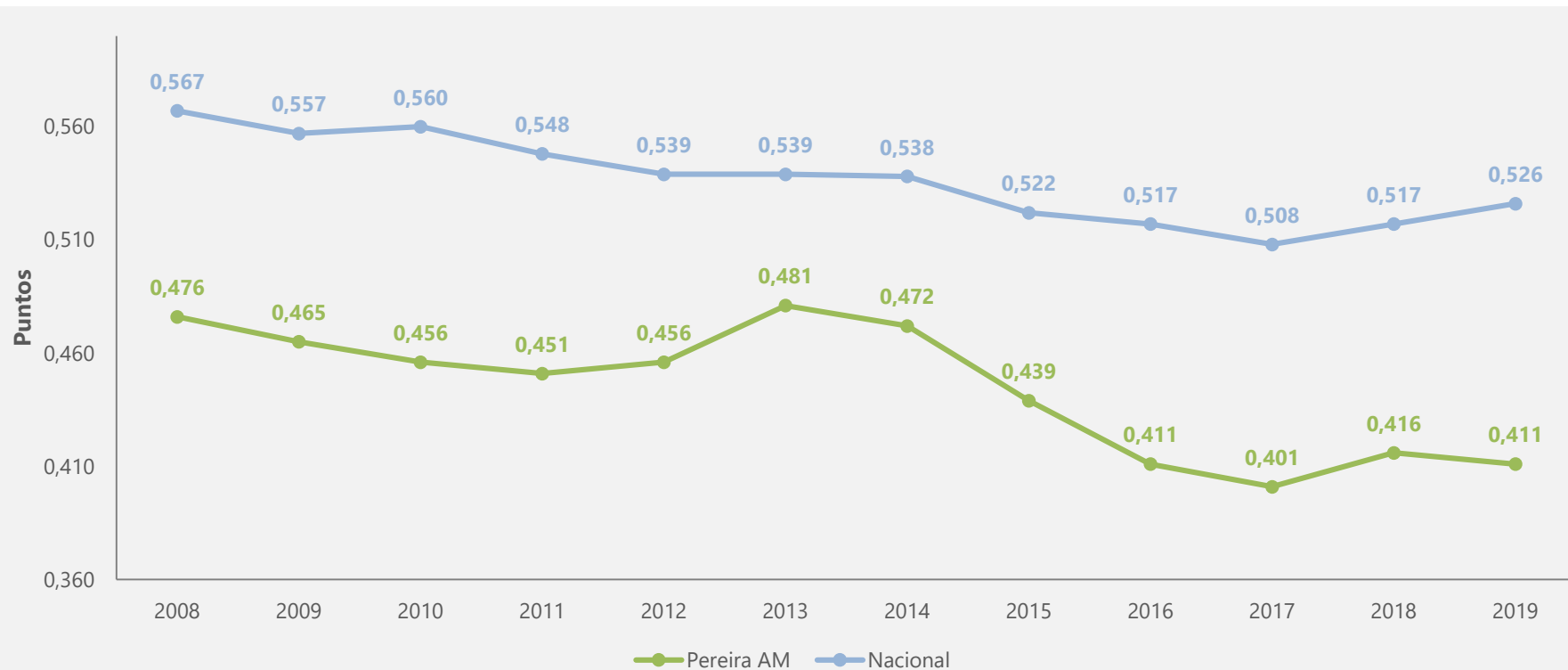

## Variación del ingreso real per-cápita Pereira A.M. (2018-2019)

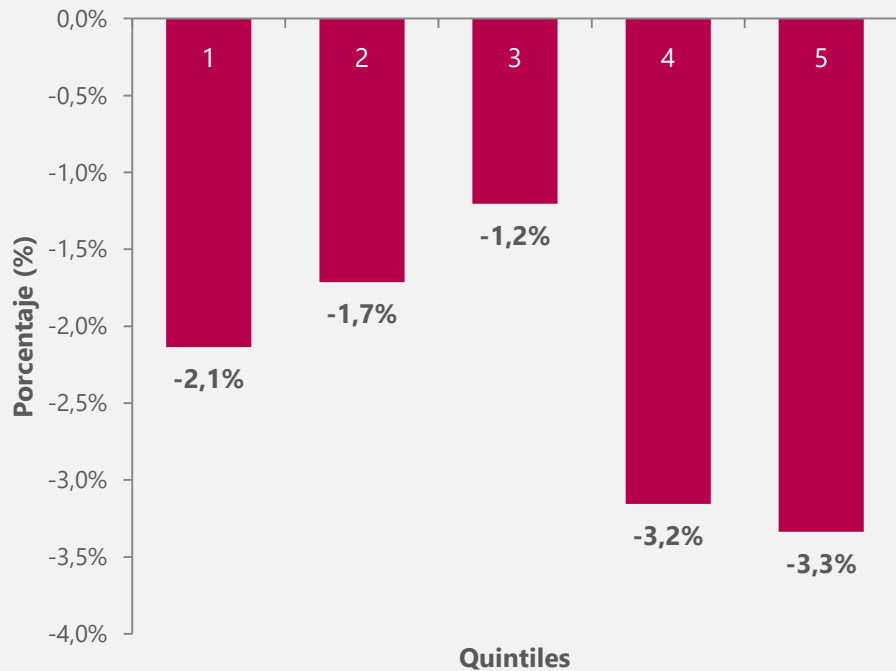

## Contribución según tipo de ingreso a la variación por quintiles Pereira A.M. (2018-2019)

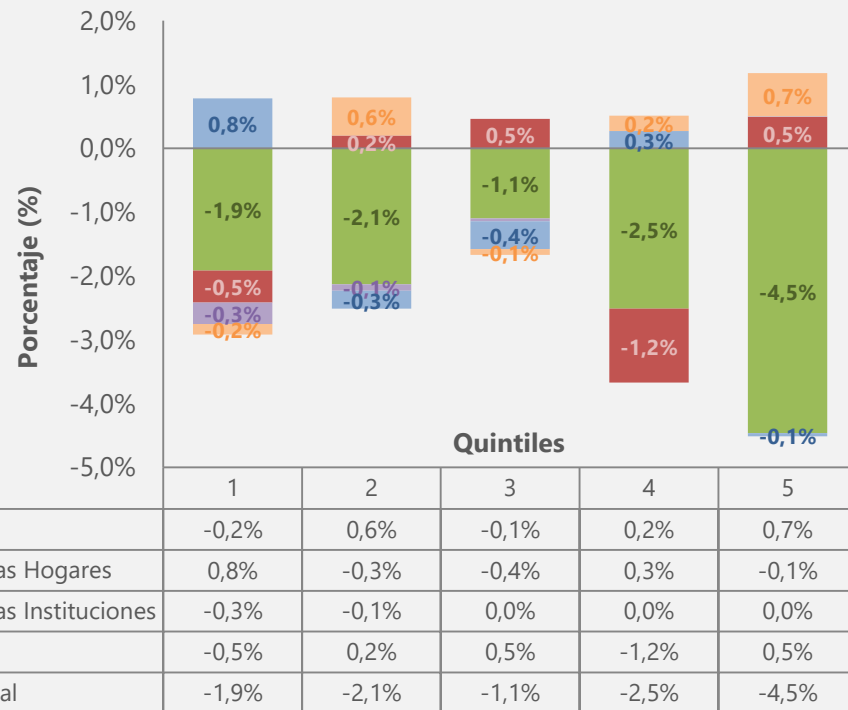

## Incidencia de pobreza monetaria – actualización metodológica

### 23 ciudades y A.M. (2018-2019)

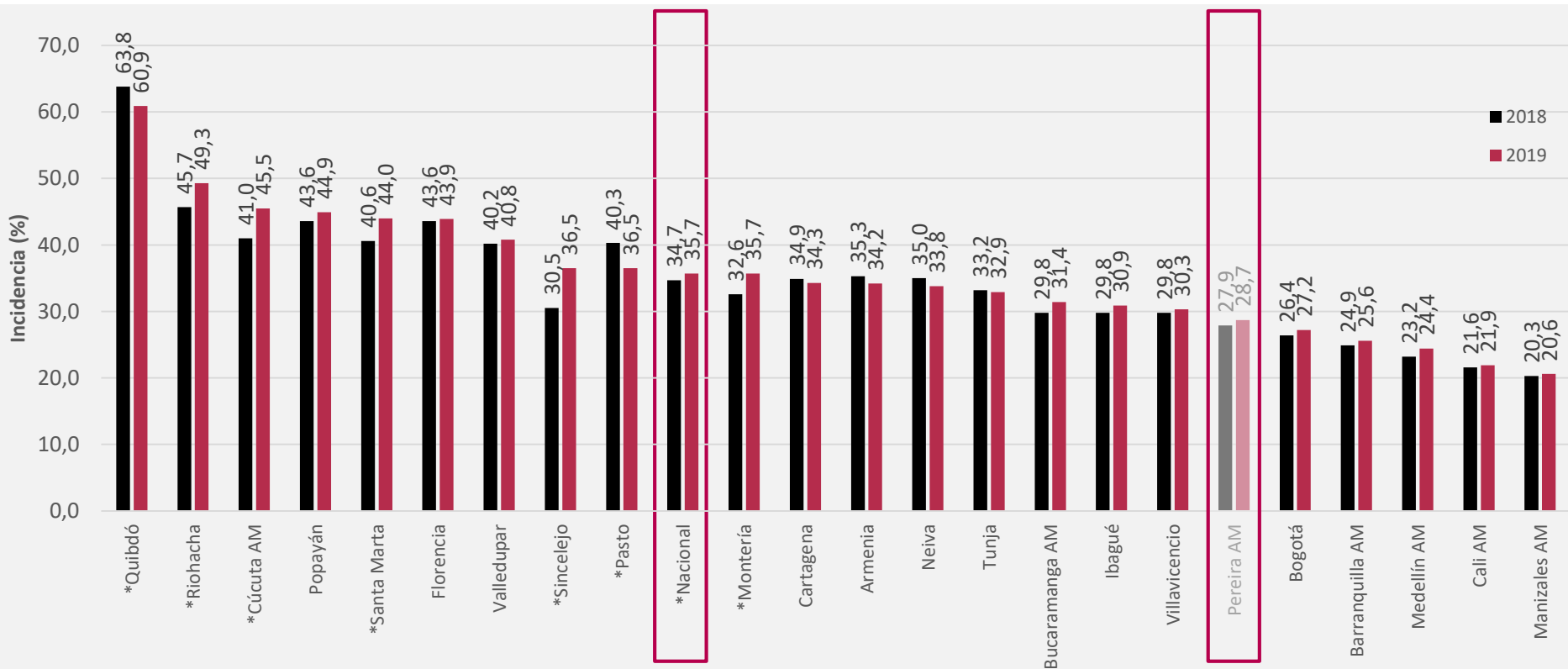

## Incidencia de pobreza monetaria según sexo del jefe del hogar – actualización metodológica 23 ciudades y A.M. (2019)

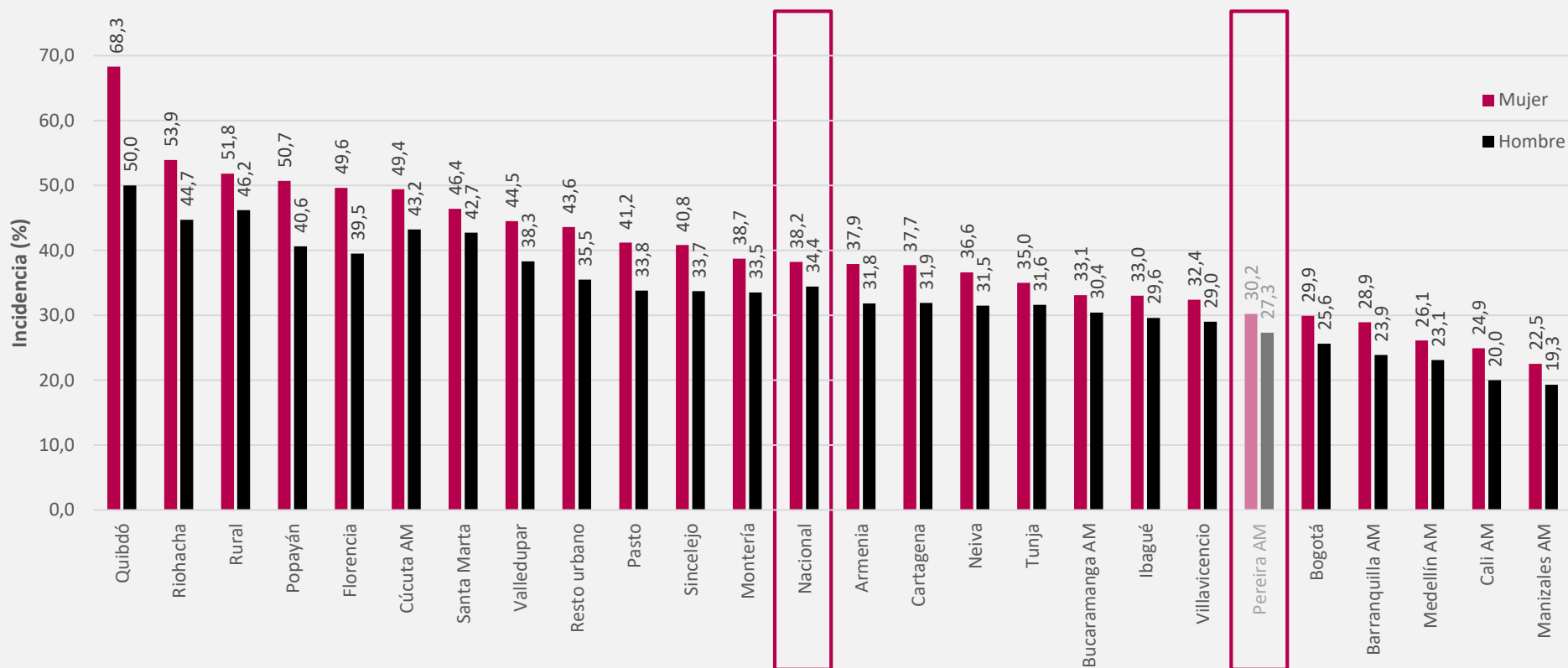

## Incidencia de pobreza extrema – actualización metodológica

### 23 ciudades y A.M. (2018-2019)

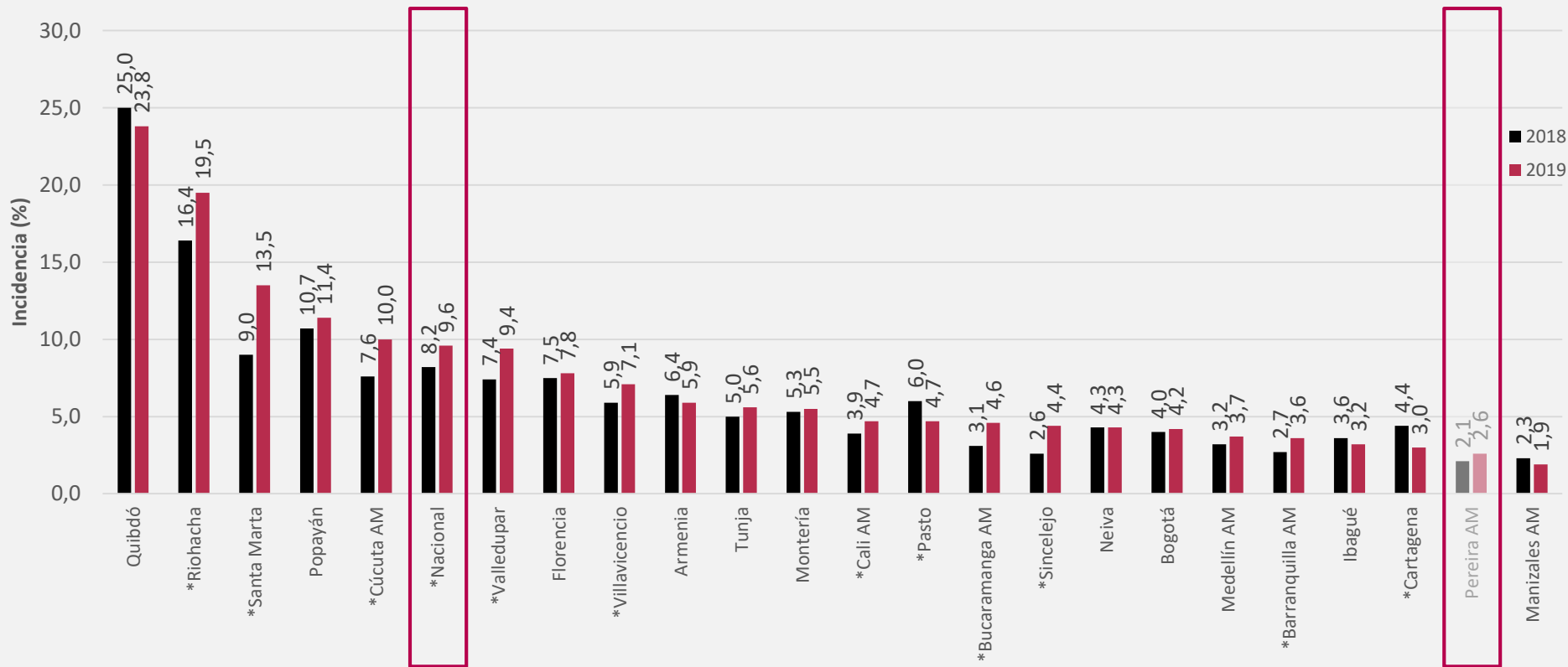



## Incidencia de la pobreza monetaria según características del jefe de hogar

Total nacional y Pereira A.M. 2019

Cifras en porcentaje.

- Cuando el jefe del hogar se encuentra en situación de desocupación se registra la incidencia más alta de pobreza monetaria (55,8%). Al contrario, la incidencia de pobreza monetaria más baja se da cuando el jefe del hogar ha alcanzado un nivel de educación universitario o posgrado (6,9%).

		Pereira A.M.	Total nacional
Sexo	Hombre	27,3	34,4
	Mujer	30,2	38,2
Edad	Hasta 25 años	40,7	43,0
	Entre 26 y 35 años	38,3	43,4
	Entre 36 y 45 años	35,5	40,1
	Entre 46 y 55 años	28,6	33,0
	Entre 56 y 65 años	18,2	29,4
	Mayor a 65 años	15,8	27,0
Nivel Educativo	Ninguno o primaria	33,9	46,8
	Secundaria	33,6	36,3
	Técnica o Tecnológica	15,6	18,5
	Universidad o posgrado	<b>6,9</b>	9,1
Situación laboral	Desocupados	<b>55,8</b>	58,8
	Inactivos	24,9	35,2
	Ocupados	28,5	34,4
Posición ocupacional	Asalariados	25,1	23,1
	Patronos y Cuenta Propia	32,8	44,7
Seguridad social (Pensiones)	Afiliado	18,2	14,2
	No afiliado	39,9	47,7
<b>Total</b>	<b>Total</b>	<b>28,7</b>	<b>35,7</b>

## Incidencia de la pobreza monetaria según características del hogar

Total nacional y Pereira A.M. 2019

Cifras en porcentaje.

- Cuando el hogar tiene tres o más niños menores de 12 años se registra la incidencia más alta de pobreza monetaria (79,6%). Al contrario, la incidencia de pobreza monetaria más baja se da en hogares unipersonales (4,8%).

		Pereira A.M.	Total nacional
Número de niños menores de 12 años	No tiene niños	13,8	20,1
	Un niño	32,8	35,8
	Dos niños	52,6	51,4
	Tres o más niños	<b>79,6</b>	75,4
Número de ocupados en el hogar	Ningún ocupado	29,3	48,2
	Un ocupado	38,0	44,5
	Dos o más ocupados	22,4	28,2
Tamaño del hogar	Una persona	<b>4,8</b>	12,1
	Dos personas	7,5	17,6
	Tres personas	22,3	26,6
	Cuatro personas o más	40,6	44,3
<b>Total</b>	<b>Total</b>	<b>28,7</b>	<b>35,7</b>

## Comparación incidencia de pobreza monetaria

Actualización metodológica y MESEP

Pereira A.M. (2012-2019)

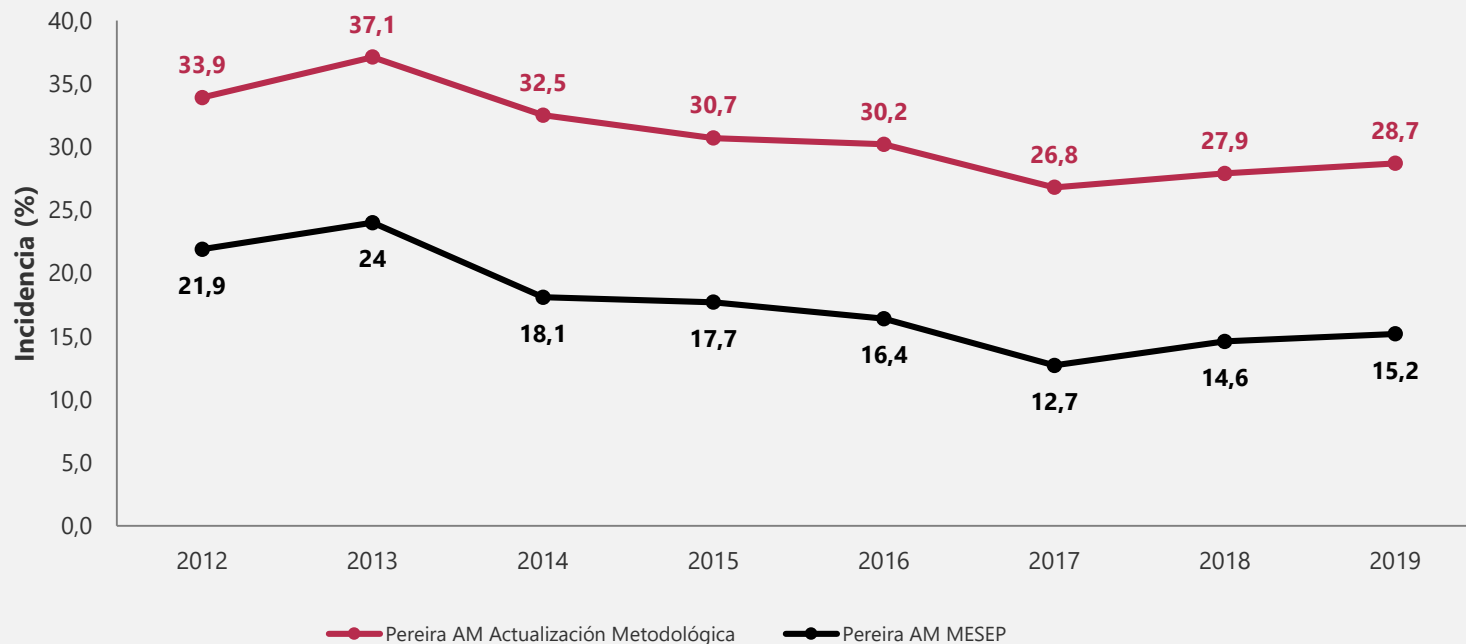

## Comparación incidencia de pobreza monetaria - Actualización metodológica y MESEP 23 ciudades y A.M. 2019.

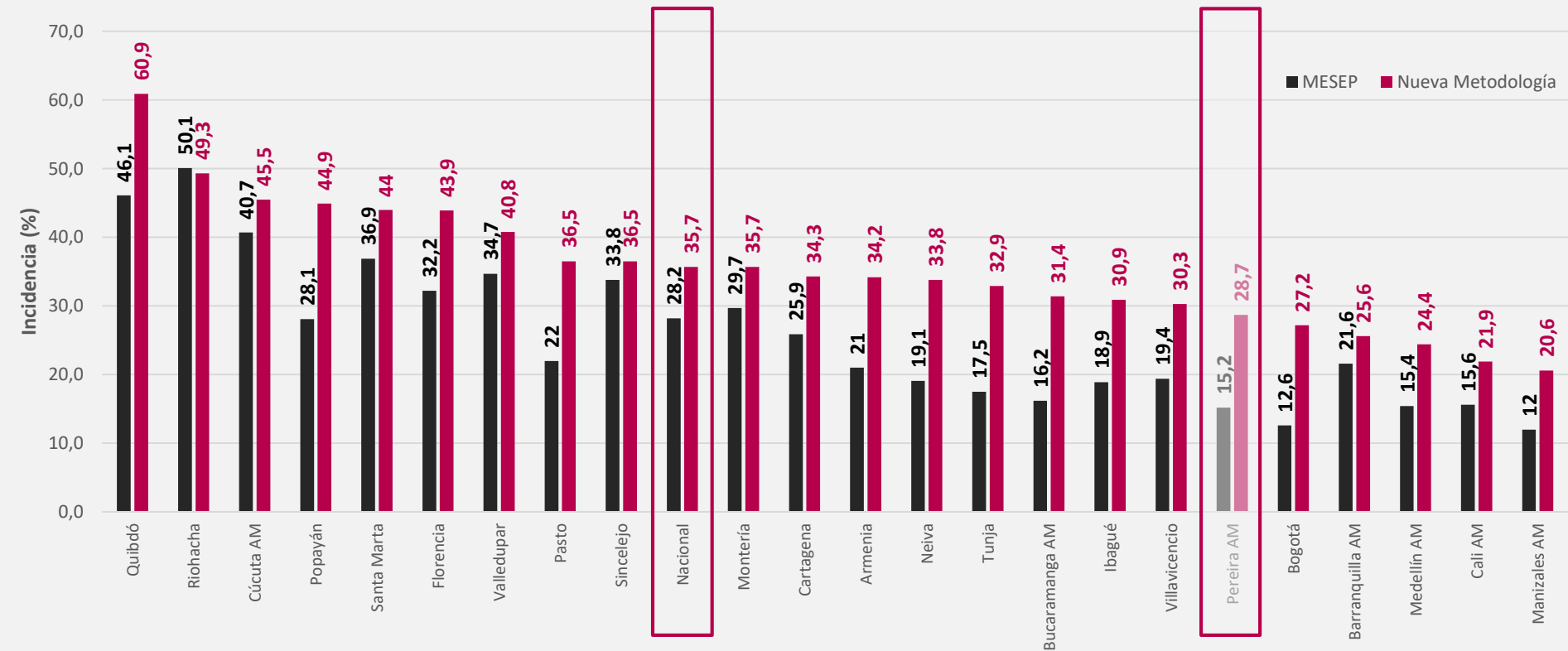

## Diferencia incidencias de pobreza monetaria - Actualización metodológica y MESEP 23 ciudades y A.M. 2019.



## Comparación incidencia de pobreza extrema

Actualización metodológica y MESEP

Pereira A.M. (2012-2019)

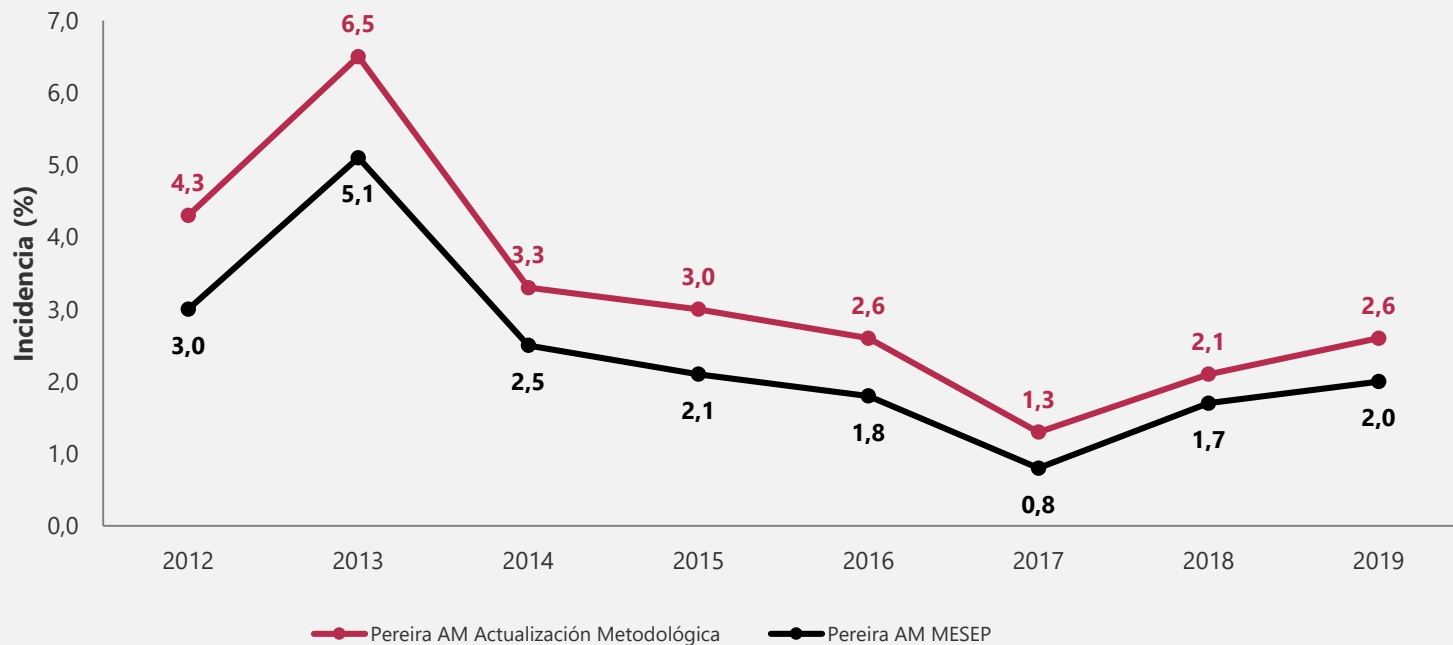

## Comparación incidencia de pobreza extrema - Actualización metodológica y MESEP 23 ciudades y A.M. 2019.

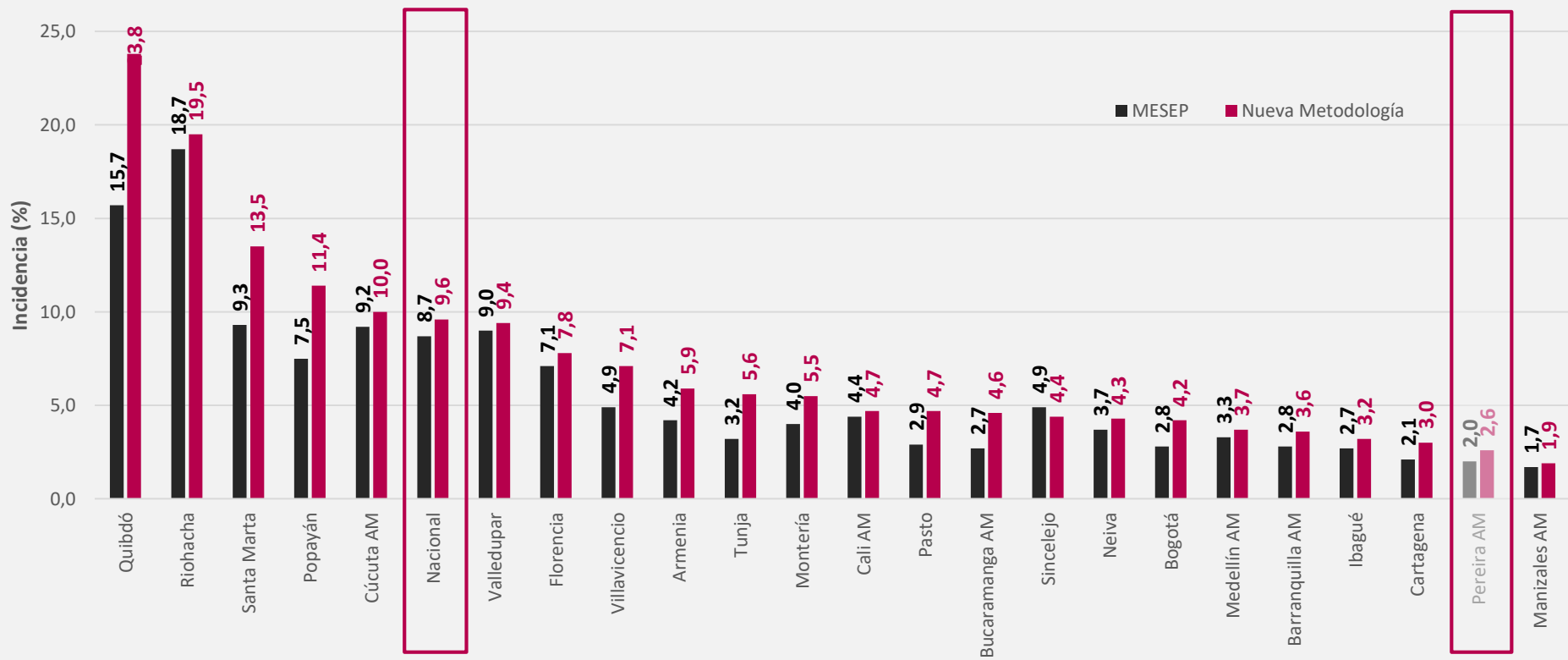

## Diferencia incidencias de pobreza extrema - Actualización metodológica y MESEP 23 ciudades y A.M. 2019.

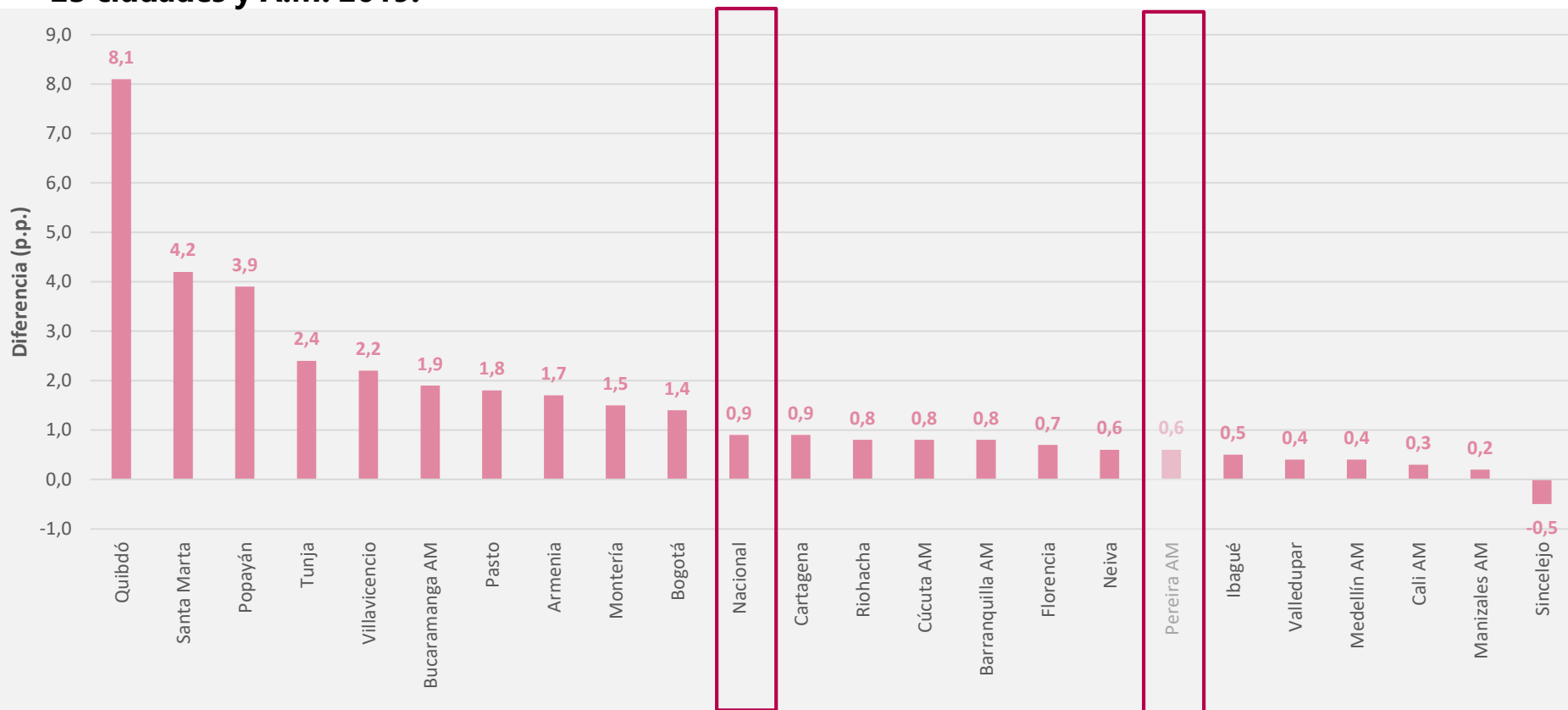



## Comparación incidencia de pobreza monetaria extrema Pereira A.M. (2012-2019)

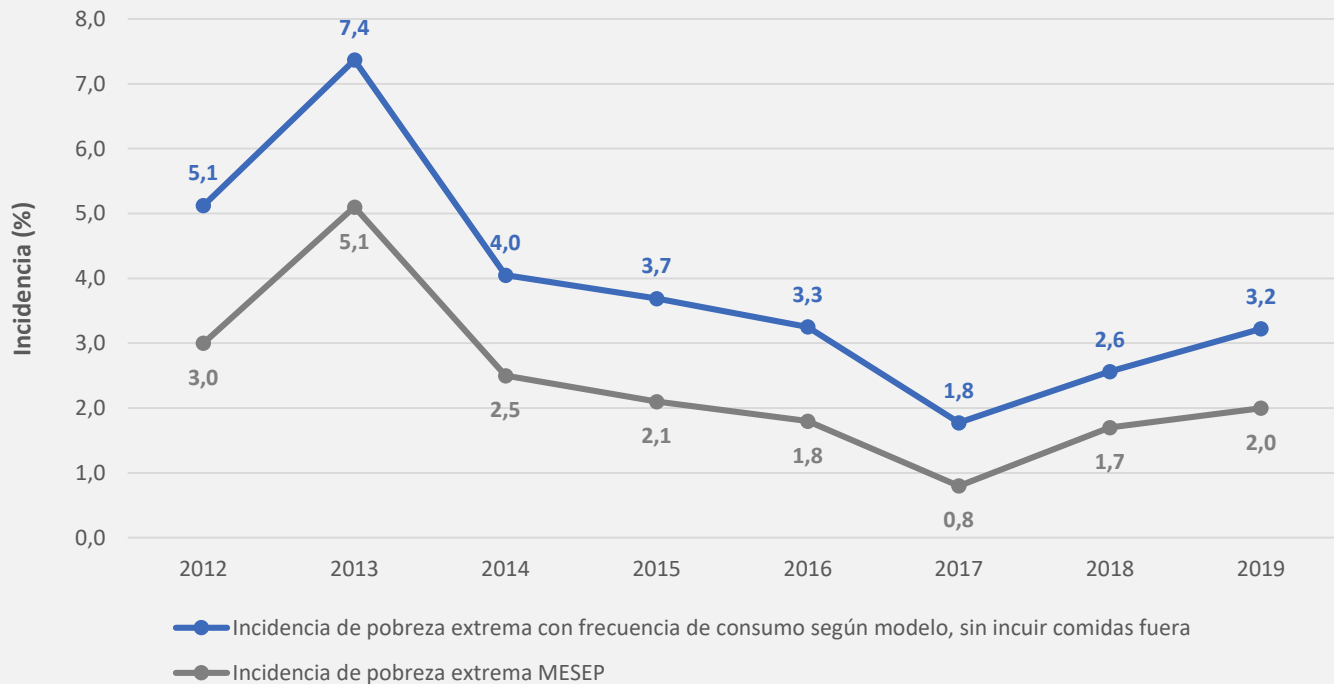

La definición de una canasta de consumo diferenciada (usando frecuencias de consumo individualizadas) explica **1,2 p.p.** en el cambio del nivel de la incidencia de pobreza extrema en 2019.

## Relación entre coeficientes de Orshansky y participación de vivienda en el gasto total

### 23 ciudades y A.M. Población de referencia

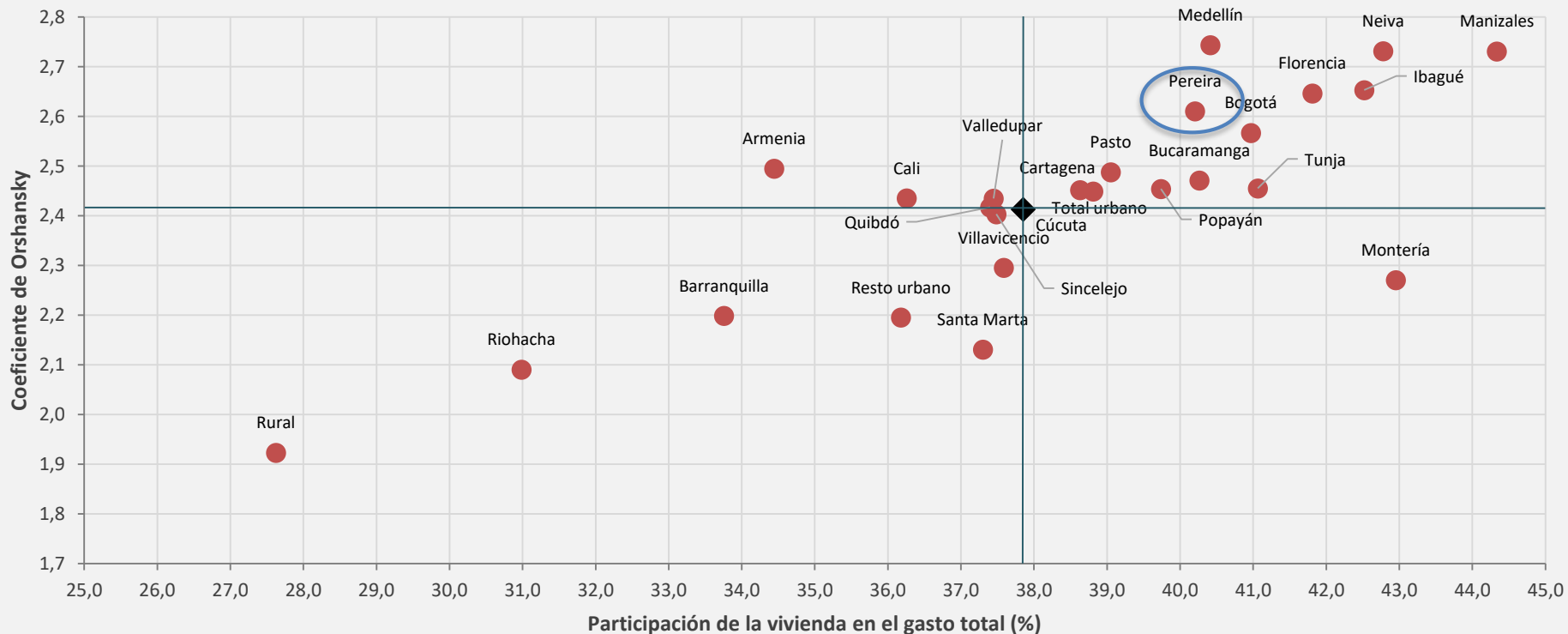

## Comparación incidencia de pobreza monetaria

### Incidenias de pobreza monetaria usando CO exógeno y endógeno

Pereira A.M. (2012-2019)

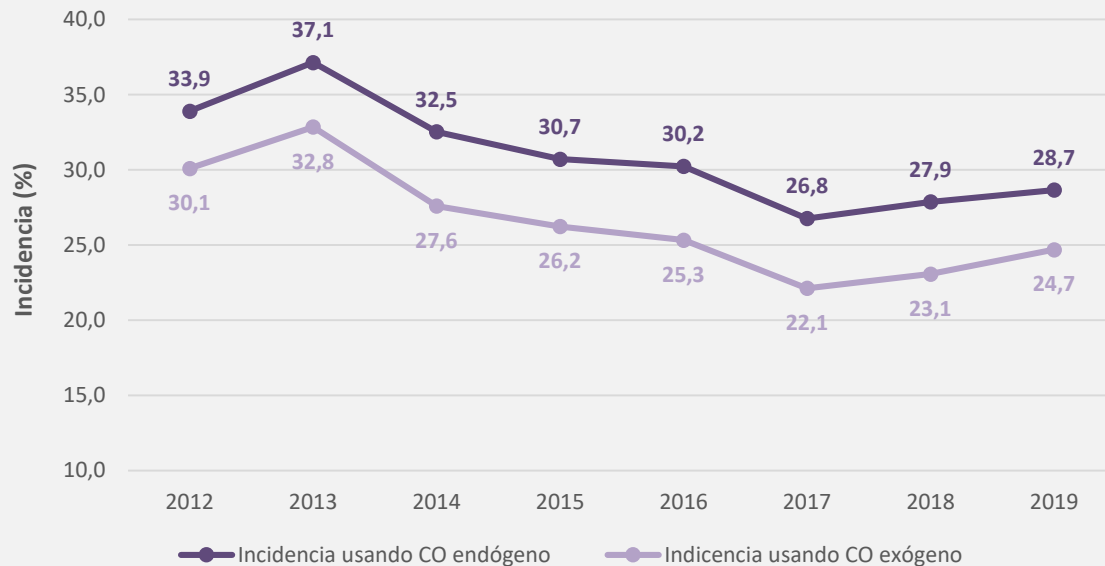

- El diferencial entre las dos series es explicado por el uso de un coeficiente de Orshansky endógeno.
- El coeficiente de Orshansky exógeno es **2,4** (promedio de la región que se usaba en la medición de pobreza) y el endógeno para el caso de Pereira A.M. es **2,61**.

## Índice de pobreza multidimensional en Colombia

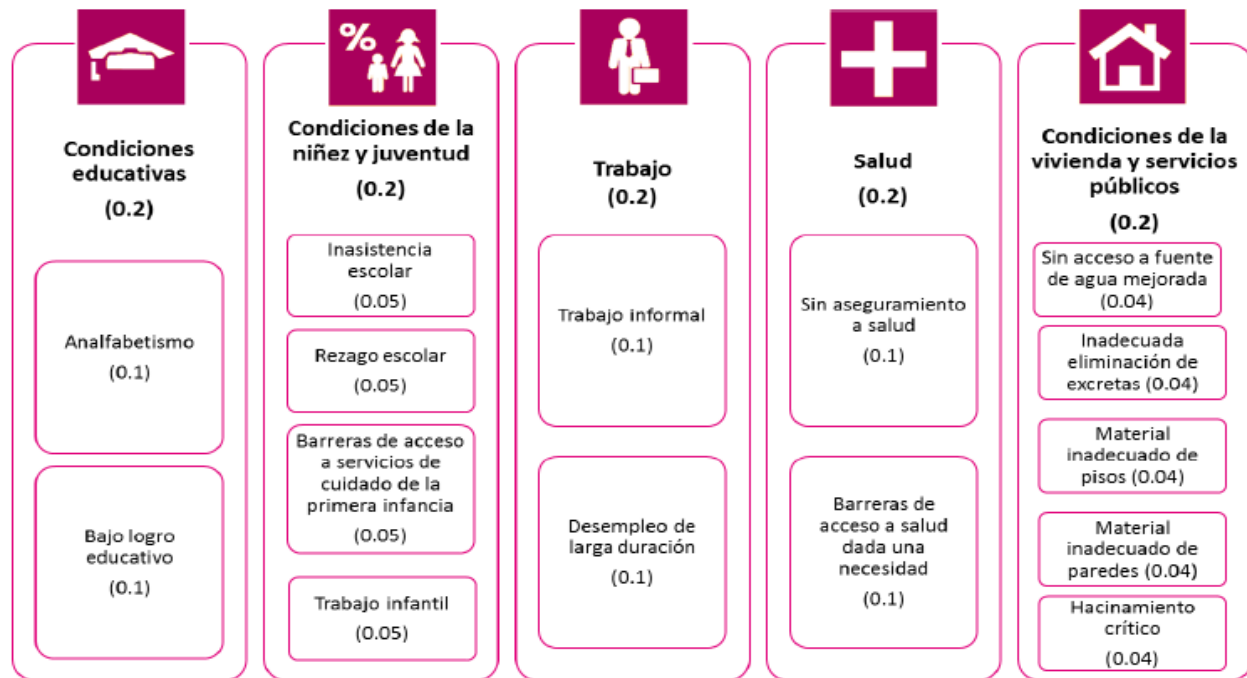

- **Composición IPM:**  
5 dimensiones  
15 indicadores

- **Fuente de información:**  
Encuesta Nacional de Calidad de Vida (ENCV)



## Índice de Pobreza Multidimensional

### Total nacional, departamental y Bogotá D.C.

2019

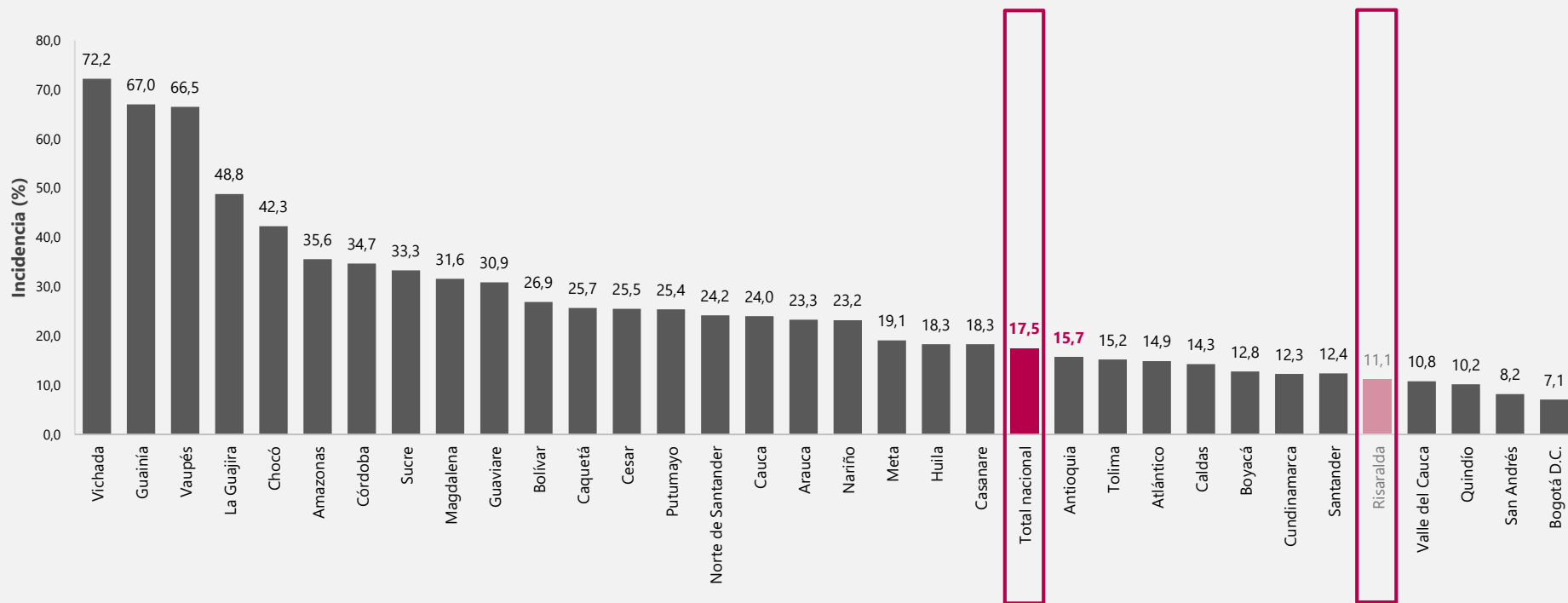

## Medida de pobreza multidimensional municipal

Departamento de Risaralda – CNPV 2018

El CNPV 2018 permite el cálculo de un IPM *aproximado*. De esta manera, el DANE realizó el cálculo porcentual de la medida de pobreza multidimensional municipal para el departamento de Risaralda.

El mapa refleja la distribución de la pobreza multidimensional en los municipios del departamento. La gama de color indica que en tonos más oscuros se presentan mayores porcentajes de pobreza multidimensional.

Los municipios con mayor porcentaje de pobreza multidimensional del Departamento se ubican en el norte y en menor medida en el centro del mismo.

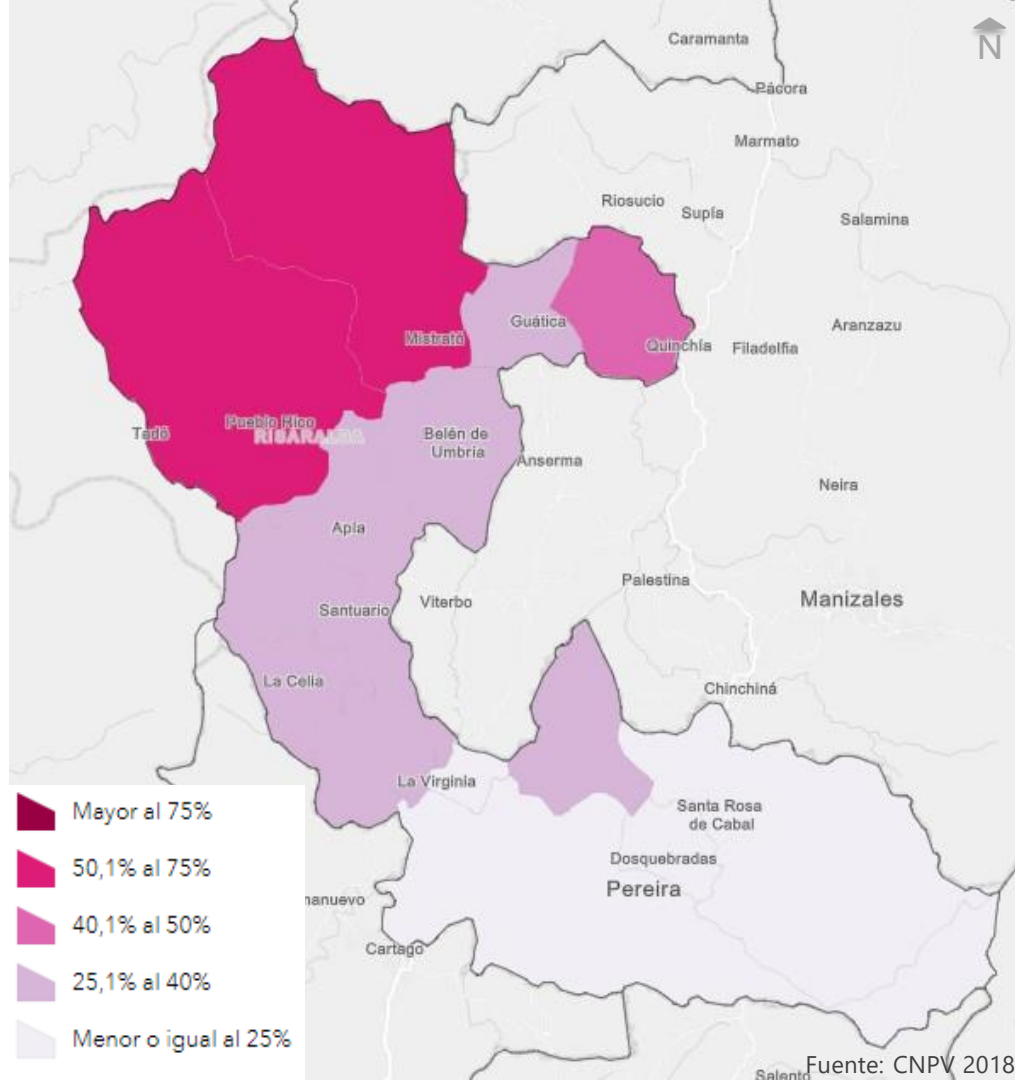

## Porcentaje de hogares que enfrentan privación por variable (%) Total Nacional, departamento de Risaralda – 2019

Variable	Risaralda	Total nacional
Analfabetismo	7,3	9,3
Bajo logro educativo	47,7	44,0
Barreras a servicios para cuidado de la primera infancia	5,9	7,9
Barreras de acceso a servicios de salud	3,9	5,5
Desempleo de larga duración	15,7	12,4
Hacinamiento crítico	3,4	8,6
Inadecuada eliminación de excretas	5,8	11,0
Inasistencia escolar	1,9	2,7
Material inadecuado de paredes exteriores	1,7	2,6
Material inadecuado de pisos	0,7	6,4
Rezago escolar	21,3	25,8
Sin acceso a fuente de agua mejorada	4,8	11,5
Sin aseguramiento en salud	8,4	11,3
Trabajo infantil	1,7	1,7
Trabajo informal	68,5	72,9

## Concentración espacial de la medida de pobreza multidimensional censal





El CNPV 2018 permitió el cálculo de la medida de pobreza multidimensional municipal a nivel de manzana.

Usando métodos estadísticos espaciales es posible visualizar dónde se concentran valores altos y bajos de la medida de pobreza multidimensional, así como los valores atípicos.

Estos análisis disponen información que ayudan a la focalización de recursos para la reducción de la pobreza.

El mapa refleja las concentraciones de alta pobreza en Pereira, las cuales se distribuyen en localidades como Villa Santa Ana, Ferrocarril, Oriente y Río Otún.

Indicador Local de Asociación Espacial  
Pobreza Multidimensional

-  Alta PM concentrada
-  Alta PM rodeado de baja PM
-  Baja PM concentrada
-  Baja PM rodeada de alta PM
-  Comportamiento aleatorio

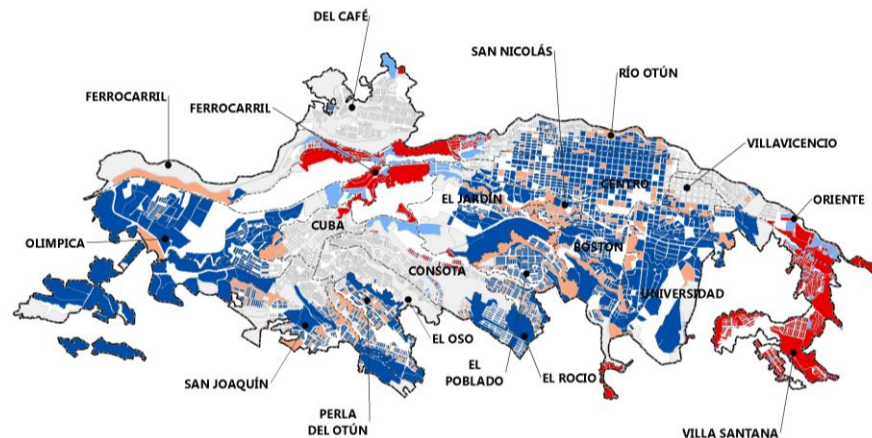



## Porcentaje de hogares que enfrentan privación por variable (%) Municipio de Pereira (Total, cabeceras y centros poblados y rural disperso) - 2018

La incidencia de la pobreza multidimensional municipal con información censal de Pereira fue 15,1%

Variable	Total	Cabeceras	Centros poblados y rural disperso
Analfabetismo	6,6	5,4	12,3
Bajo logro educativo	41,5	37,9	59,4
Barreras a servicios para cuidado de la primera infancia	1,7	1,6	2,4
Barreras de acceso a servicios de salud	3,2	3,1	3,9
Tasa de dependencia económica	24,7	24,5	25,5
Hacinamiento crítico	3,9	4,0	3,5
Inadecuada eliminación de excretas	2,2	1,4	6,2
Inasistencia escolar	2,7	2,5	3,9
Material inadecuado de paredes exteriores	3,1	2,4	6,8
Material inadecuado de pisos	0,7	0,4	1,8
Rezago escolar	10,7	9,6	15,9
Sin acceso a fuente de agua mejorada	1,4	0,6	5,6
Sin aseguramiento en salud	18,3	18,5	17,3
Trabajo infantil	0,6	0,5	1,1
Trabajo informal	75,4	74,7	79,1

## Necesidades Básicas Insatisfechas (NBI) a nivel de hogar

### Pereira - Risaralda

#### Risaralda

Componente	Cabecera	Resto	Total
Viviendas inadecuadas	0,44%	2,15%	0,78%
Servicios inadecuados	0,32%	3,31%	0,91%
Hacinamiento crítico	0,53%	3,89%	1,19%
Inasistencia escolar	0,81%	2,11%	1,07%
Dependencia económica	1,53%	5,98%	2,41%
NBI	3,36%	12,72%	5,21%
MISERIA	0,24%	3,47%	0,88%

#### Pereira

Componente	Cabecera	Resto	Total
Viviendas inadecuadas	0,54%	1,61%	0,72%
Servicios inadecuados	0,24%	0,09%	0,22%
Hacinamiento crítico	0,53%	1,52%	0,69%
Inasistencia escolar	0,88%	1,32%	0,96%
Dependencia económica	1,32%	2,98%	1,59%
NBI	3,21%	6,83%	3,82%
MISERIA	0,26%	0,62%	0,32%

## Necesidades Básicas Insatisfechas (NBI) y miseria

Departamento de Risaralda – CNPV 2018

**NBI**

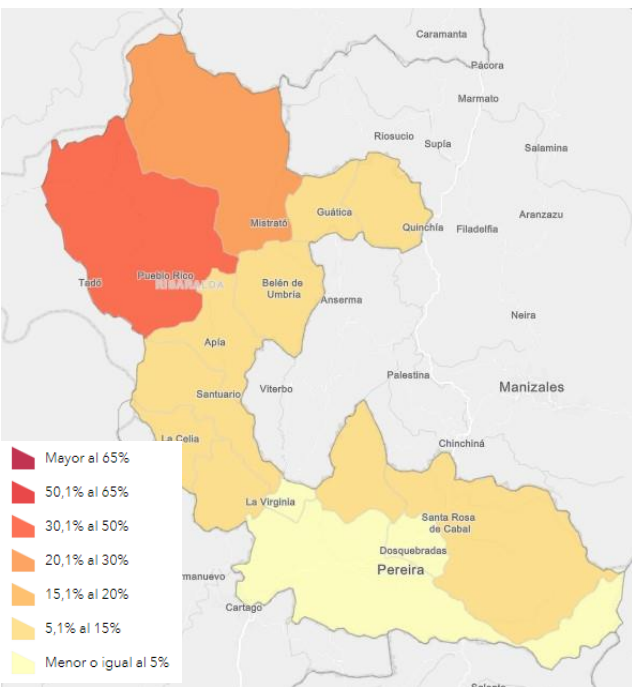

**Miseria**

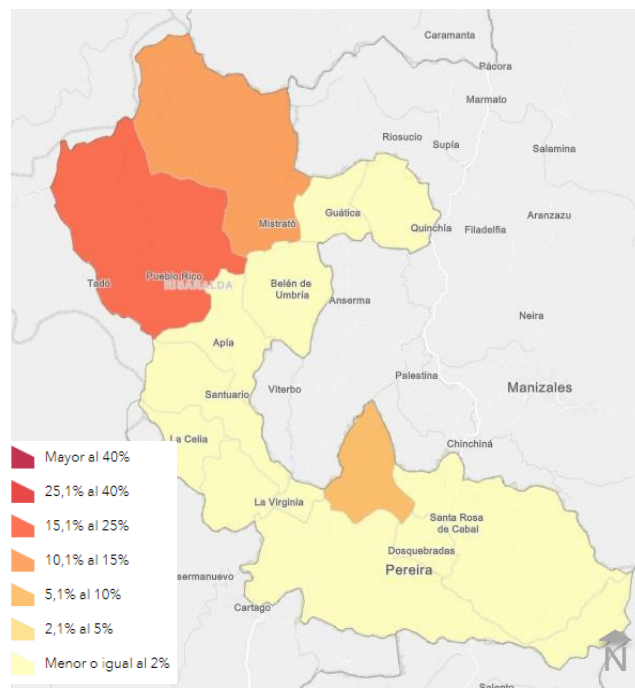

Los mapas muestran el porcentaje municipal de Necesidades Básicas Insatisfechas (izquierda) y miseria (derecha)

Los mapas reflejan que los mayores porcentajes de NBI y miseria se presentan en la zona noroccidental del departamento.

## Hogares: Necesidades Básicas Insatisfechas (NBI) y miseria - Pereira

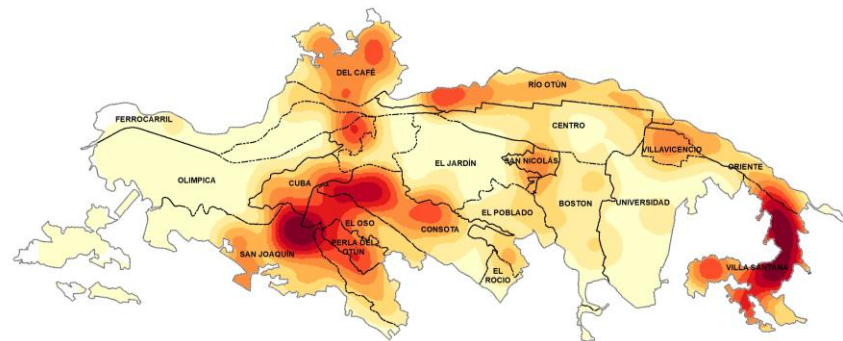

**Concentración de hogares con NBI**

Baja  Alta

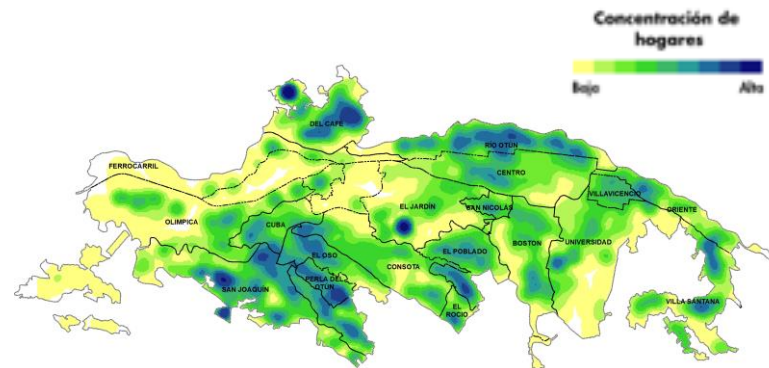

**Concentración de hogares en miseria**

Baja  Alta

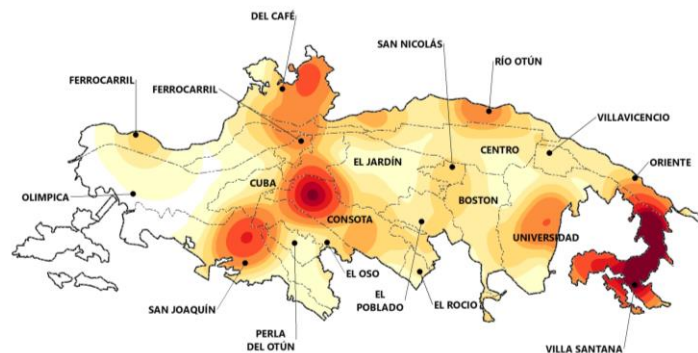

Las mayores concentraciones de hogares se presentan el sur y oriente de la ciudad.  
El NBI y la miseria se concentran principalmente en las comunas del sur y occidente de la ciudad.

# DESAFÍOS PARA LAS CONDICIONES DE VIDA

---



El futuro  
es de todos

Gobierno  
de Colombia

## Bienestar subjetivo: calificación promedio de satisfacción con la vida en general

Personas de 15 años y más  
Año 2019

Departamento	Total	Cabeceras	Centros poblados y rural disperso
San Andrés	8,72	8,72	N.A
Caldas	8,64	8,63	8,70
<b>Risaralda</b>	<b>8,60</b>	<b>8,72</b>	<b>8,11</b>
Amazonas	8,53	8,71	8,36
Cesar	8,44	8,39	8,59
Quindío	8,42	8,41	8,53
Antioquia	8,34	8,40	8,09
Valle del Cauca	8,33	8,33	8,34
Tolima	8,32	8,30	8,38
Casanare	8,29	8,23	8,45
Sucre	8,26	8,27	8,24
Norte de Santander	8,26	8,27	8,22
Santander	8,26	8,25	8,27
Bogotá, D.C.	8,19	8,19	8,21
Magdalena	8,18	8,20	8,11
Guainía	8,17	8,35	7,99
<b>Total nacional</b>	<b>8,16</b>	<b>8,19</b>	<b>8,04</b>
Meta	8,15	8,08	8,41
Huila	8,12	8,19	8,01
La Guajira	8,11	8,07	8,15
Arauca	8,08	7,97	8,29
Córdoba	8,04	8,09	7,98
Bolívar	8,02	8,06	7,90
Caquetá	8,01	7,89	8,25
Boyacá	7,98	8,01	7,93
Atlántico	7,96	7,95	8,10
Guaviare	7,95	8,18	7,64
Cundinamarca	7,87	7,82	8,00
Cauca	7,77	7,62	7,87
Vichada	7,77	8,15	7,63
Vaupés	7,75	7,90	7,70
Putumayo	7,71	7,78	7,64
Chocó	7,50	7,58	7,43
Nariño	7,41	7,54	7,30

**Nota:** para calificar la satisfacción se utilizó una escala de 0 a 10, donde 0 significa "totalmente insatisfecho" y 10 "totalmente satisfecho«

**Fuente:** DANE - ECV

## Porcentaje de personas que manifestaron estar afiliadas al sistema general de seguridad social en salud

Total nacional, departamental y Bogotá  
Año 2019

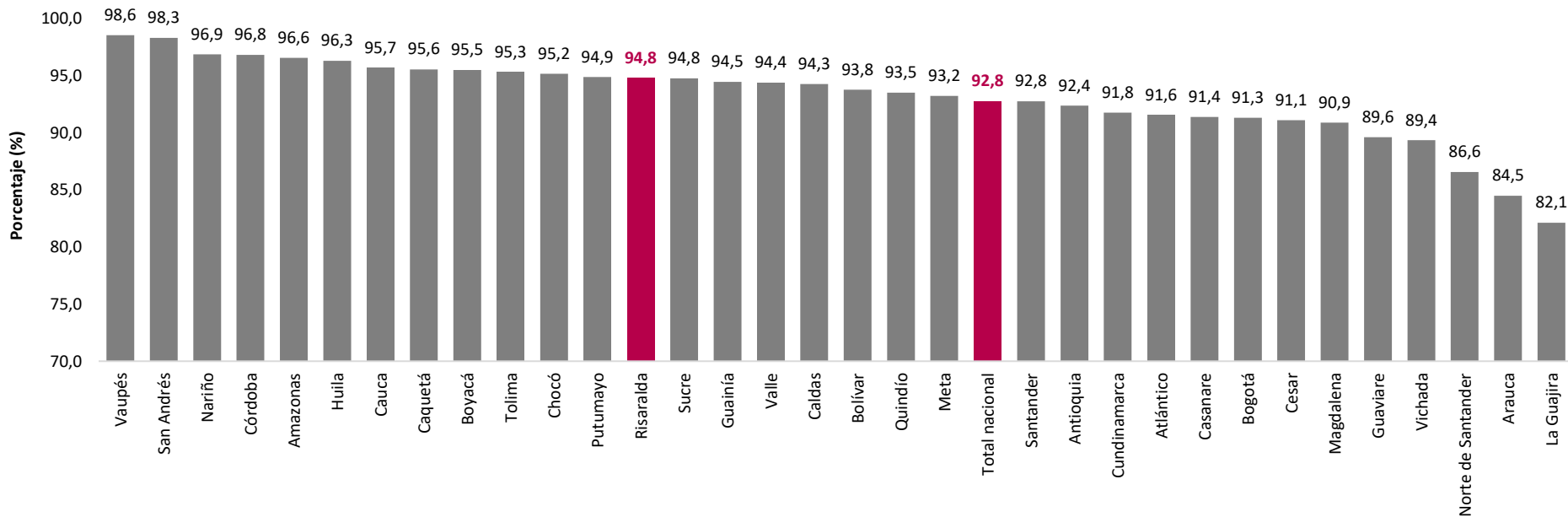

## Porcentaje de hogares con vivienda propia\*

Total nacional, departamental y Bogotá

Año 2019

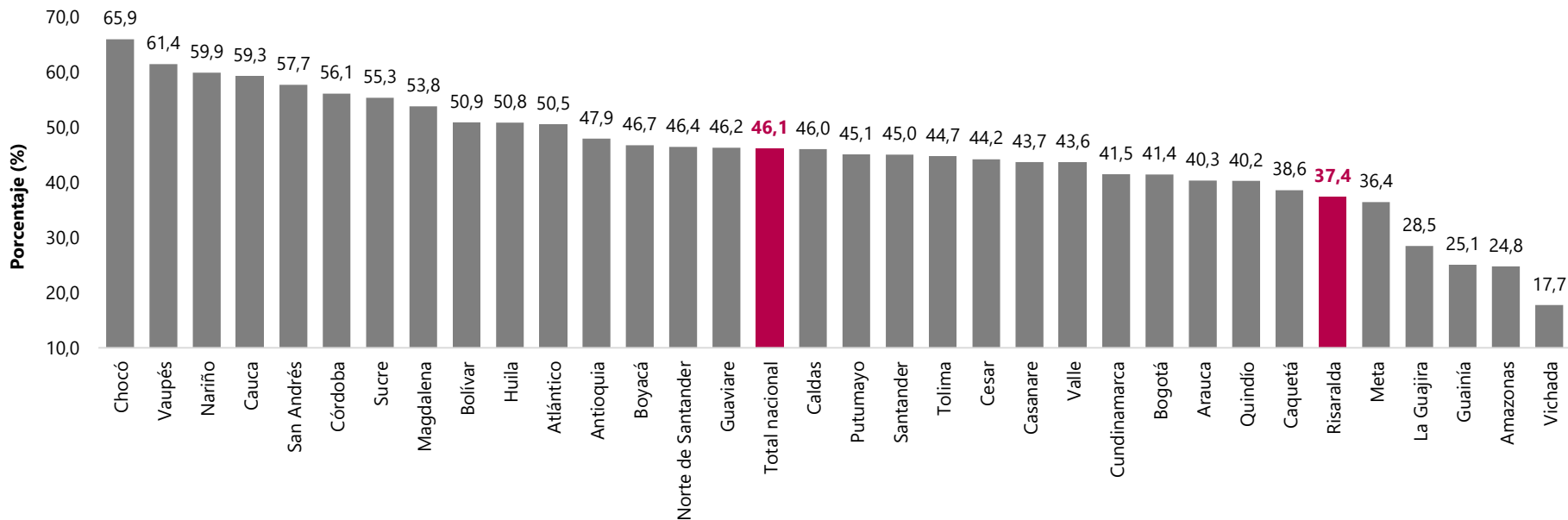

\*Incluye hogares con vivienda totalmente pagada o la están pagando

Fuente: DANE - ECV (datos preliminares)



## Tasa de victimización\* Personas de 15 años y más Trece ciudades 2018

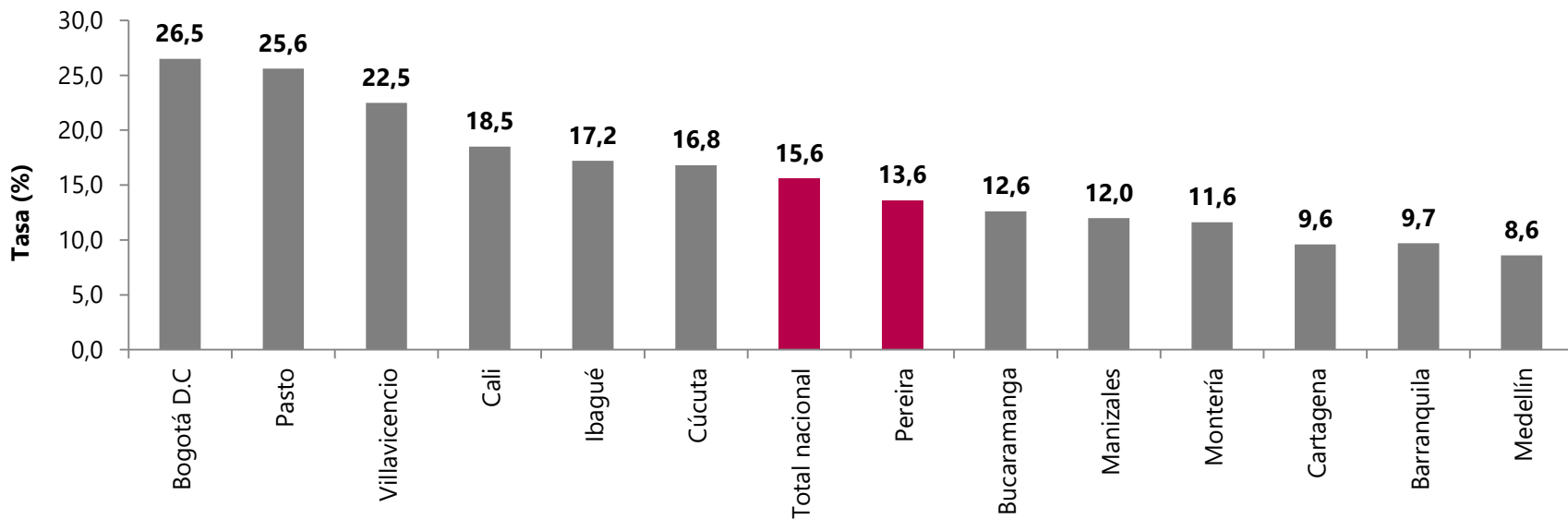

\*Victimización hace referencia al porcentaje de personas de 15 años y más que sufrieron al menos un delito durante el año de referencia

Nota: Los delitos incluidos son: Hurto a personas, hurto a vehículos, hurto a residencias, hurto de ganado y semovientes, lesiones personales y extorsión.

## Tasa de hurto a residencias

### Hogares

#### Trece ciudades

2018

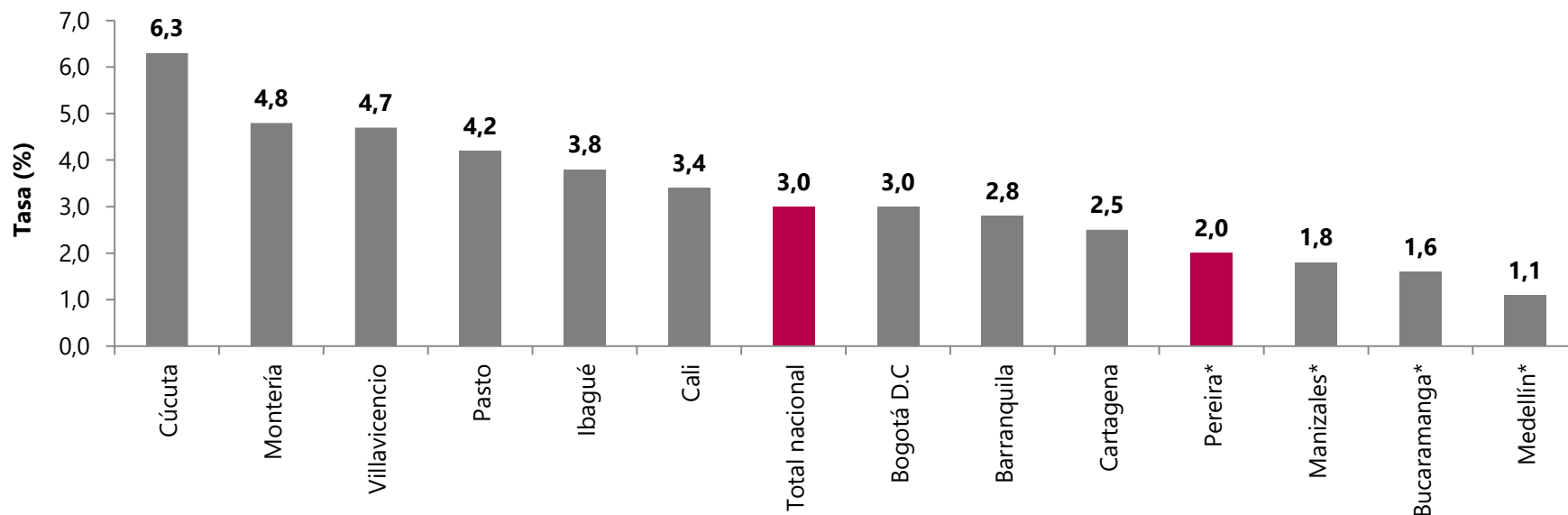

\*Contiene datos con baja precisión, debido a que la prevalencia es muy baja y el CVE supera el 15%.

## Tasa de hurto a personas Personas de 15 años y más

Trece ciudades  
2018

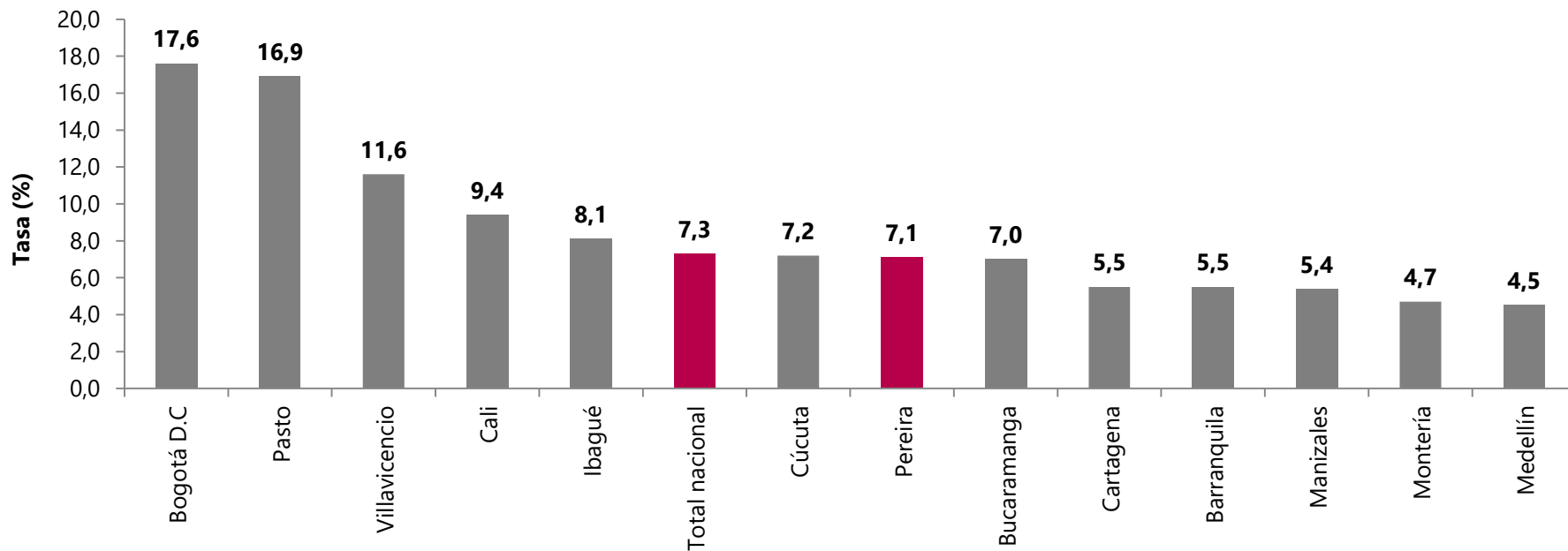

## Población de 15 años y más que se siente insegura en la ciudad o municipio

Trece ciudades

Abril – junio 2019

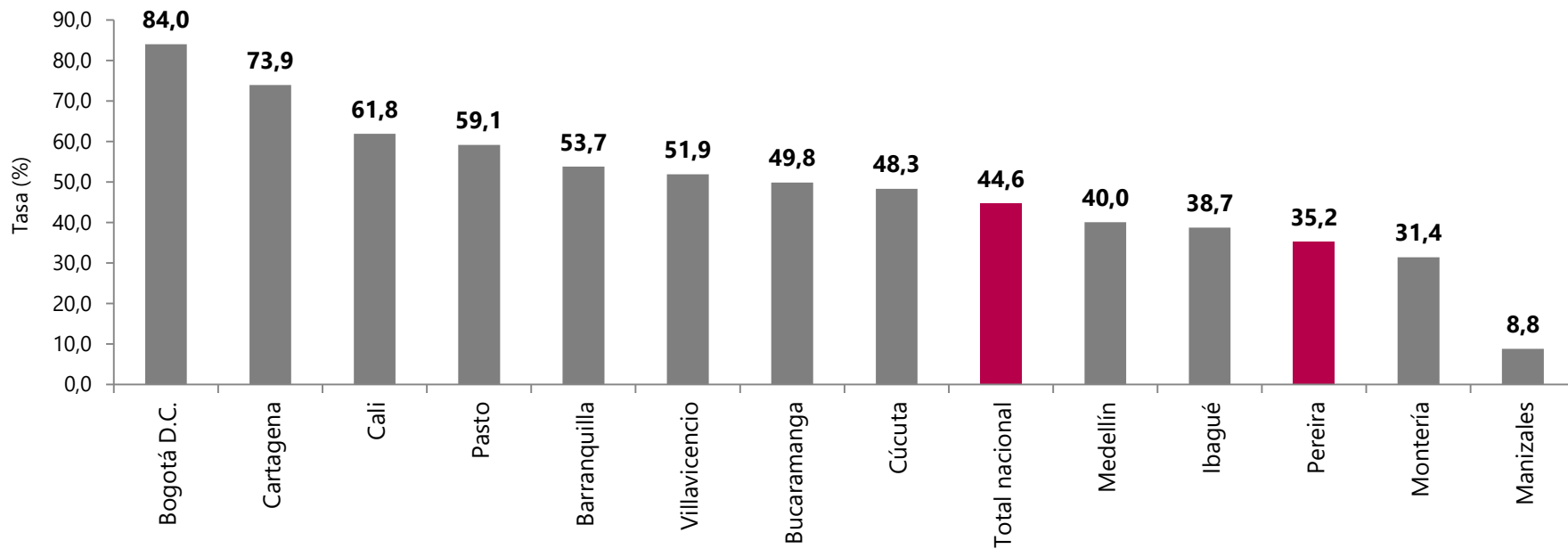

## Porcentaje de personas que no estarían interesados/as en aplicarse la vacuna en contra del coronavirus en caso de se encontrara disponible

Total 23 ciudades

Agosto de 2020

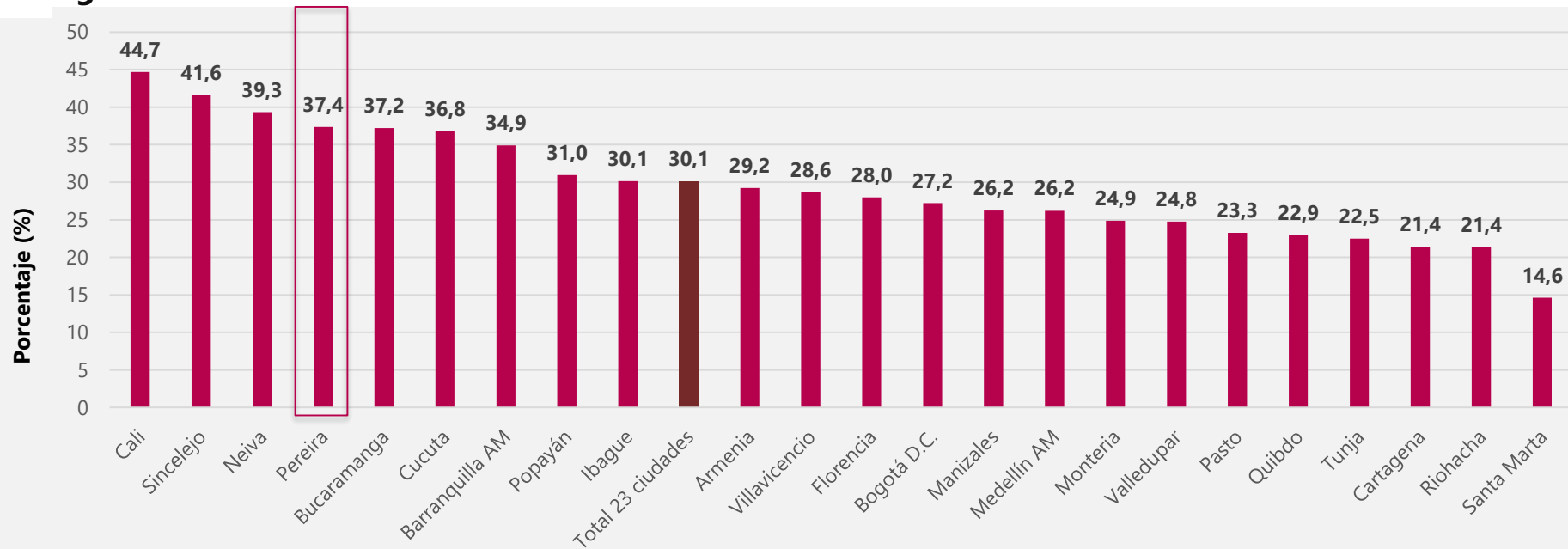

## Porcentaje de mujeres que declaran no salir solas en su barrio noche

Total 23 ciudades

Agosto de 2020

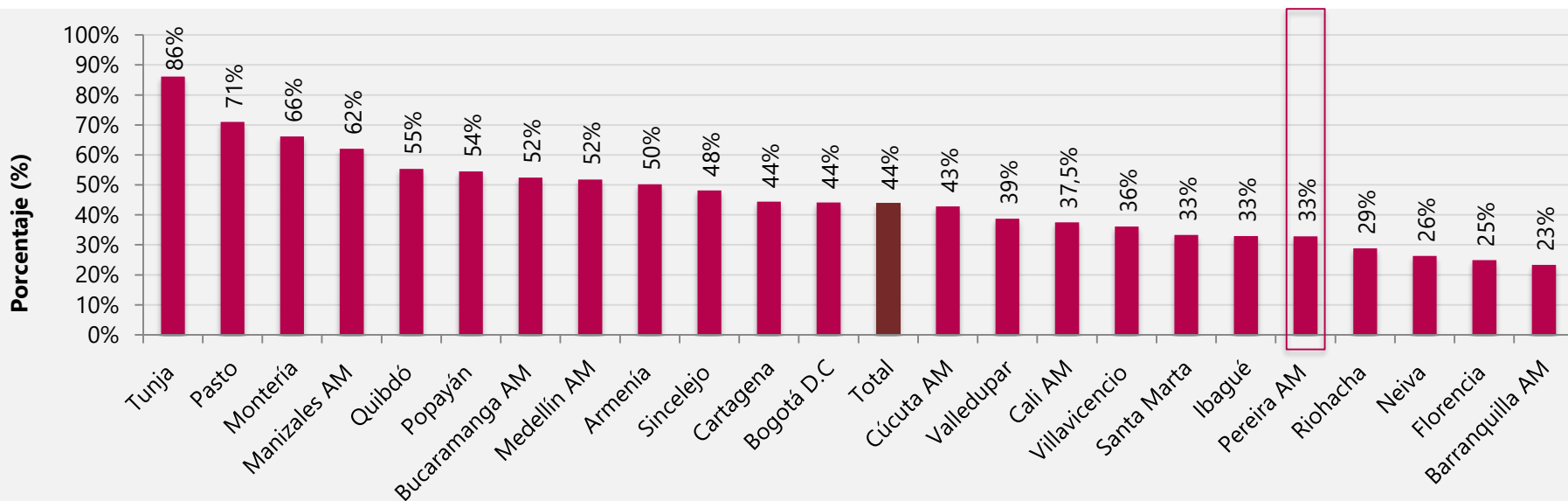

## Seguridad alimentaria: Porcentaje de hogares que consumen 3 comidas al día

Total 23 ciudades

(Julio-Agosto) de 2020

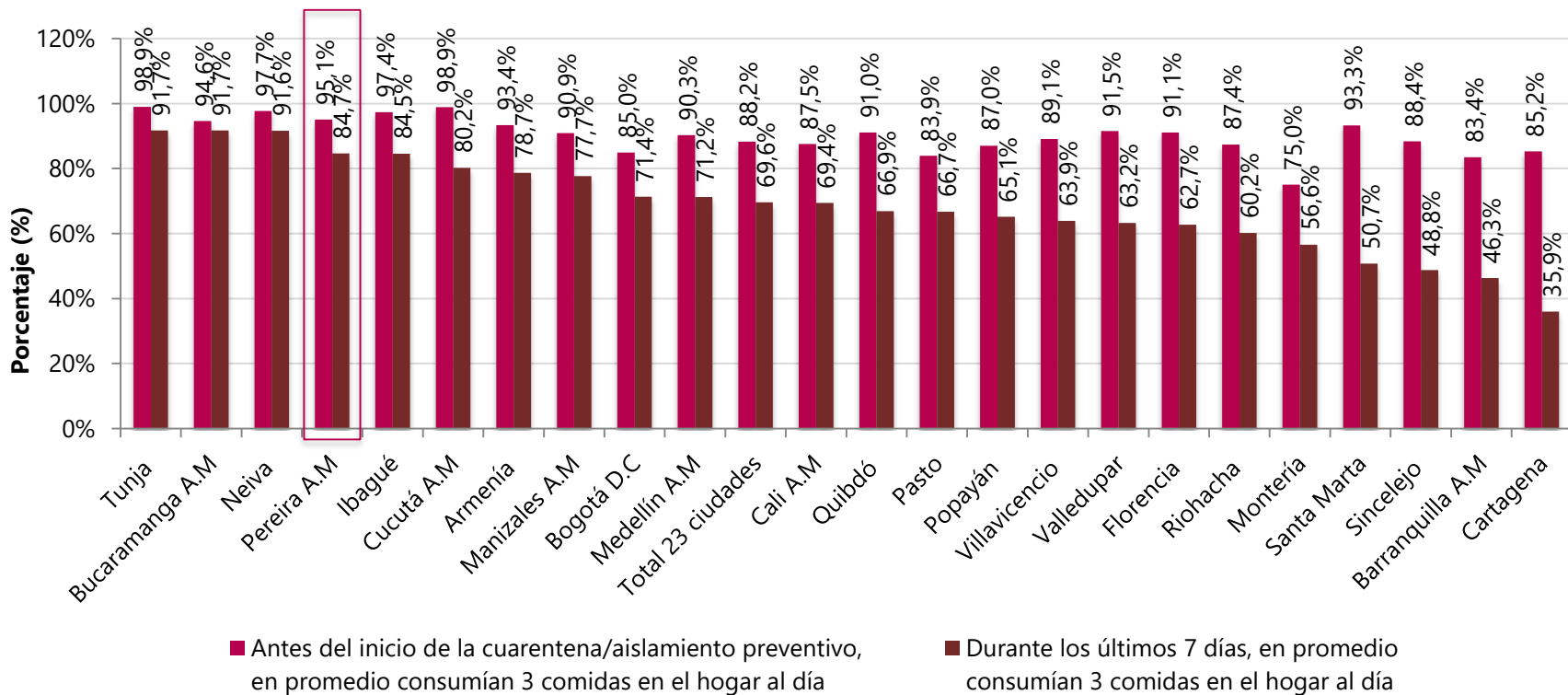



## Porcentaje de personas de 60 años y más con dificultades para realizar actividades diarias, según departamentos.

Porcentaje de personas de 60 años y más con dificultades en el funcionamiento humano







# ESTADÍSTICAS VITALES

---

PRINCIPALES  
INDICADORES

Pereira - Risaralda

Población y demografía



Estadísticas Vitales





## Número de nacimientos según sexo

Risaralda - Pereira

Año Corrido (2020pr)

Sexo	Risaralda	
	Enero - Julio 2020pr	
	Total	Proporción (%)
Total	5.372	100,0
Hombres	2.797	52,1 
Mujeres	2.574	47,9 
Indeterminado	1	0,0

Sexo	Pereira	
	Enero - Julio 2020pr	
	Total	Proporción (%)
Total	2.772	100,0
Hombres	1.428	51,5 
Mujeres	1.343	48,4 
Indeterminado	1	0,0

Fuente: DANE- Estadísticas Vitales.  
pr: cifras preliminares

El **52,1%** de los nacimientos en lo corrido del año 2020pr en Risaralda corresponde a **hombres**, y el **47,9%** a **mujeres**. En Pereira, el **51,5%** se presenta en hombres y el **48,4%** en mujeres.

## Número de nacimientos según grupo de edad de la madre

### Risaralda - Pereira

#### Año Corrido (2020pr)

Grupos de edad de la madre	Risaralda	
	Enero - Julio 2020pr	
	Total	Proporción (%)
Total	5.372	100,0
De 10 a 14 años	26	0,5
De 15 a 19 años	926	17,2
De 20 a 24 años	1.678	31,2
De 25 a 29 años	1.329	24,7
De 30 a 34 años	842	15,7
De 35 a 39 años	459	8,5
De 40 a 44 años	108	2,0
De 45 a 49 años	4	0,1
De 50 a 54 años	0	0,0
Sin información	0	0,0

Grupos de edad de la madre	Pereira	
	Enero - Julio 2020pr	
	Total	Proporción (%)
Total	2.772	100,0
De 10 a 14 años	8	0,3
De 15 a 19 años	425	15,3
De 20 a 24 años	860	31,0
De 25 a 29 años	708	25,5
De 30 a 34 años	462	16,7
De 35 a 39 años	257	9,3
De 40 a 44 años	49	1,8
De 45 a 49 años	3	0,1
De 50 a 54 años	0	0,0
Sin información	0	0,0

**Fuente:** DANE- Estadísticas Vitales.  
pr: cifras preliminares

El grupo de edad con mayor participación en los nacimientos en 2020pr fue el de **20 a 24 años** con el **31,2%** del total de los nacimientos de Risaralda. Para Pereira, este grupo de edad concentró el **31%**

## Número de nacimientos según peso al nacer

### Risaralda - Pereira

#### Año Corrido (2020pr)

Peso en gramos	Risaralda	
	Total	Enero - Julio 2020pr Proporción (%)
Total	5.372	100,0
Menos de 1.000	29	0,5
1.000 - 1.499	31	0,6
1.500 - 1.999	77	1,4
2.000 - 2.499	322	6,0
2.500 - 2.999	1.439	26,8
3.000 - 3.499	2.303	42,9
3.500 - 3.999	1.004	18,7
4.000 y más	156	2,9
Sin información	11	0,2

Peso en gramos	Pereira	
	Total	Enero - Julio 2020pr Proporción (%)
Total	2.772	100,0
Menos de 1.000	15	0,5
1.000 - 1.499	15	0,5
1.500 - 1.999	40	1,4
2.000 - 2.499	178	6,4
2.500 - 2.999	713	25,7
3.000 - 3.499	1.214	43,8
3.500 - 3.999	515	18,6
4.000 y más	82	3,0
Sin información	0	0,0

**Fuente:** DANE- Estadísticas Vitales.  
pr: cifras preliminares

En lo corrido de 2020pr, la mayor cantidad de nacimientos en Risaralda se situó **entre los 3.000 y los 3.499** gramos con un total de **2.303 casos**, que corresponden al **42,5%** del total del departamento. En Pereira, el **43,8%** se concentró en este rango.

## Defunciones no fatales según grupos de causas (Lista 6/67 OPS)

Risaralda

Año Corrido (2020pr)

Grupo de causas - <b>Total</b>	Enero - Julio 2020pr	
	Total	%
TOTAL	3.340	100,0
303 Enfermedades isquémicas del corazón	579	17,3
605 Enfermedades crónicas de las vías respiratorias inferiores	242	7,2
307 Enfermedades cerebrovasculares	213	6,4
203 Tumor maligno de los órganos digestivos y del peritoneo excepto estómago y colon	131	3,9
214 Tumores malignos de otras localizaciones y de las no especificadas	127	3,8
609 Resto de enfermedades del sistema digestivo	122	3,7
204 Tumor maligno de la tráquea, los bronquios y el pulmón	118	3,5
108 Infecciones respiratorias agudas	111	3,3
512 Agresiones (homicidios)	104	3,1
601 Diabetes mellitus	97	2,9
Otros grupos de causas	1.496	44,8

Fuente: DANE- Estadísticas Vitales.

pr: cifras preliminares

Las principales causas de defunciones en Risaralda son las enfermedades isquémicas del corazón, con un **17,3%**, seguidas de las enfermedades crónicas de vías respiratorias inferiores con un **7,2%**.

Las primeras diez causas de defunción concentran el **55,2%** del total de defunciones de Risaralda

## Defunciones no fatales según grupos de causas (Lista 6/67 OPS)

Risaralda

Año Corrido (2020pr)

En Risaralda, para hombres, las **enfermedades isquémicas del corazón** presentaron una **participación del 17,7%**, mientras que las agresiones (homicidios) se presentan en cuarto lugar, concentrando un **5,4%**.

Para las mujeres, las enfermedades isquémicas del corazón alcanzaron el **16,9%**, seguidas de las enfermedades cerebrovasculares con el **7,2%**.

**Fuente:** DANE- Estadísticas Vitales.  
pr: cifras preliminares

Grupo de causas - Hombres	Enero - Julio 2020pr	
	Total	%
TOTAL	1.864	100,0
303 Enfermedades isquémicas del corazón	330	17,7
605 Enfermedades crónicas de las vías respiratorias inferiores	150	8,0
307 Enfermedades cerebrovasculares	107	5,7
512 Agresiones (homicidios)	101	5,4
204 Tumor maligno de la tráquea, los bronquios y el pulmón	72	3,9
214 Tumores malignos de otras localizaciones y de las no especificadas	71	3,8
201 Tumor maligno del estómago	60	3,2
203 Tumor maligno de los órganos digestivos y del peritoneo excepto estómago y colo	60	3,2
108 Infecciones respiratorias agudas	57	3,1
609 Resto de enfermedades del sistema digestivo	49	2,6
Otros grupos de causas	807	43,3

Grupo de causas - Mujeres	Enero - Julio 2020pr	
	Total	%
TOTAL	1.475	100,0
303 Enfermedades isquémicas del corazón	249	16,9
307 Enfermedades cerebrovasculares	106	7,2
605 Enfermedades crónicas de las vías respiratorias inferiores	92	6,2
609 Resto de enfermedades del sistema digestivo	73	4,9
203 Tumor maligno de los órganos digestivos y del peritoneo excepto estómago y colo	71	4,8
214 Tumores malignos de otras localizaciones y de las no especificadas	56	3,8
108 Infecciones respiratorias agudas	54	3,7
601 Diabetes mellitus	51	3,5
204 Tumor maligno de la tráquea, los bronquios y el pulmón	46	3,1
614 Resto de las enfermedades	46	3,1
Otros grupos de causas	631	42,8

## Defunciones no fatales según grupos de causas (Lista 6/67 OPS)

Pereira

Año Corrido (2020pr)

Grupo de causas - Total	Enero - Julio 2020pr	
	Total	%
TOTAL	1.787	100,0
303 Enfermedades isquémicas del corazón	267	14,9
605 Enfermedades crónicas de las vías respiratorias inferiores	132	7,4
307 Enfermedades cerebrovasculares	122	6,8
108 Infecciones respiratorias agudas	76	4,3
214 Tumores malignos de otras localizaciones y de las no especificadas	74	4,1
203 Tumor maligno de los órganos digestivos y del peritoneo excepto estómago y colon	73	4,1
204 Tumor maligno de la tráquea, los bronquios y el pulmón	65	3,6
609 Resto de enfermedades del sistema digestivo	63	3,5
512 Agresiones (homicidios)	54	3,0
601 Diabetes mellitus	51	2,9
Otros grupos de causas	810	45,3

**Fuente:** DANE- Estadísticas Vitales.  
pr: cifras preliminares

En Pereira, las principales causas de defunciones son las enfermedades isquémicas del corazón, con un **14,9%**, seguidas de las enfermedades crónicas de las vías respiratorias inferiores que concentran el **7,4%**.

Las primeras diez causas de defunción concentran el **54,7%** del total de defunciones de Pereira

## Defunciones no fatales según grupos de causas (Lista 6/67 OPS)

Pereira

Año Corrido (2020pr)

En Pereira, la principal causa de defunción en hombres fueron las **enfermedades isquémicas del corazón** con un **14,7%**, seguidas de las enfermedades crónicas de las vías respiratorias inferiores con un **8,5%**.

Para las mujeres, las enfermedades isquémicas del corazón concentraron el **15,3%** y las enfermedades cerebrovasculares el **8,1%**.

**Fuente:** DANE- Estadísticas Vitales.  
pr: cifras preliminares

Grupo de causas - Hombres	Enero - Julio 2020pr	
	Total	%
TOTAL	986	100,0
303 Enfermedades isquémicas del corazón	145	14,7
605 Enfermedades crónicas de las vías respiratorias inferiores	84	8,5
307 Enfermedades cerebrovasculares	57	5,8
512 Agresiones (homicidios)	54	5,5
204 Tumor maligno de la tráquea, los bronquios y el pulmón	42	4,3
214 Tumores malignos de otras localizaciones y de las no especificadas	40	4,1
108 Infecciones respiratorias agudas	37	3,8
203 Tumor maligno de los órganos digestivos y del peritoneo excepto estómago y colo	33	3,3
201 Tumor maligno del estómago	31	3,1
107 Enfermedad por el VIH (SIDA)	29	2,9
Otros grupos de causas	434	44,0

Grupo de causas - Mujeres	Enero - Julio 2020pr	
	Total	%
TOTAL	800	100,0
303 Enfermedades isquémicas del corazón	122	15,3
307 Enfermedades cerebrovasculares	65	8,1
605 Enfermedades crónicas de las vías respiratorias inferiores	48	6,0
203 Tumor maligno de los órganos digestivos y del peritoneo excepto estómago y colo	40	5,0
108 Infecciones respiratorias agudas	39	4,9
609 Resto de enfermedades del sistema digestivo	38	4,8
214 Tumores malignos de otras localizaciones y de las no especificadas	34	4,3
601 Diabetes mellitus	26	3,3
206 Tumor maligno de la mama de la mujer	24	3,0
204 Tumor maligno de la tráquea, los bronquios y el pulmón	23	2,9
Otros grupos de causas	341	42,6



## Defunciones fetales según grupos de edad de la madre

### Risaralda - Pereira

#### Año Corrido (2020pr)

#### Risaralda

Grupos de edad de la madre	Enero - Julio 2020pr	
	Total	Proporción (%)
Total	202	100,0
10 - 14 años	2	1,0
15 - 19 años	41	20,3
20 - 24 años	43	21,3
25 - 29 años	42	20,8
30 - 34 años	33	16,3
35 - 39 años	29	14,4
40 - 44 años	11	5,4
45 - 49 años	0	0,0
50 - 54 años	0	0,0
Edad desconocida	1	0,5

#### Pereira

Grupos de edad de la madre	Enero - Julio 2020pr	
	Total	Proporción (%)
Total	125	100,0
10 - 14 años	2	1,6
15 - 19 años	32	25,6
20 - 24 años	24	19,2
25 - 29 años	23	18,4
30 - 34 años	19	15,2
35 - 39 años	17	13,6
40 - 44 años	8	6,4
45 - 49 años	0	0,0
50 - 54 años	0	0,0
Edad desconocida	0	0,0

Fuente: DANE- Estadísticas Vitales.  
pr: cifras preliminares

Para lo corrido de 2020pr, la mayor proporción de defunciones fetales en Risaralda se presentó en el rango de **15 a 29 años**, el cual concentró el **62,4%** del total. En Pereira, los grupos de 15 a 19 concentra el **25,6%** cada uno.

## Defunciones por lesiones autoinflingidas

Quindío - Armenia

2008 – 2019pr

**DEFUNCIONES POR LESIONES AUTOINFLIGIDAS INTENCIONALMENTE (SUICIDIOS), POR AÑO, SEGÚN DEPARTAMENTO Y MUNICIPIO DE RESIDENCIA**  
2008 - 2019pr

	ANO											
	2008	2009	2010	2011	2012	2013	2014	2015	2016	2017	2018	2019pr
<b>Total Nacional</b>	2.234	2.261	2.118	2.053	2.127	2.075	2.136	2.347	2.480	2.709	2.869	2.884
<b>Risaralda</b>	62	49	46	57	81	53	53	68	60	60	75	92
<b>Pereira</b>	30	21	19	31	39	26	32	44	34	35	36	49

## Defunciones por lesiones autoinflingidas – Tasa por 100 mil habitantes

Quindío - Armenia

2008 – 2019pr

### DEFUNCIONES POR LESIONES AUTOINFLIGIDAS INTENCIONALMENTE (SUICIDIOS), POR AÑO, SEGÚN DEPARTAMENTO Y MUNICIPIO DE RESIDENCIA

2008 - 2019pr

	AÑO		Tasas x 100 mil habitantes	
	2018	2019pr	2018	2019pr
Total Nacional	2.869	2.884	5,9	5,8
Población	48.258.494	49.395.678		
Risaralda	75	92	9,8	9,0
Población	943.401	952.511		
Pereira	36	49	7,9	9,7
Población	467.269	472.406		

### Tasa de defunciones por lesiones autoinflingidas por 100 mil habitantes

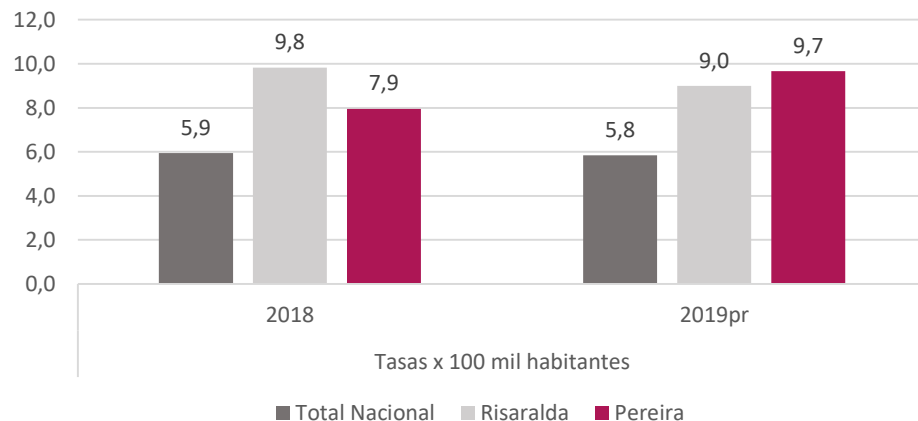

Fuente: Estadísticas Vitales  
pr: Cifras preliminares



# DEFUNCIONES COVID-19

---

PRINCIPALES  
INDICADORES

Pereira - Risaralda

Población y demografía

Estadísticas Vitales



## Defunciones por día, según número de casos COVID-19 confirmados, sospechosos, neumonías e influencias

Risaralda

25 de marzo a 31 de julio 2020pr

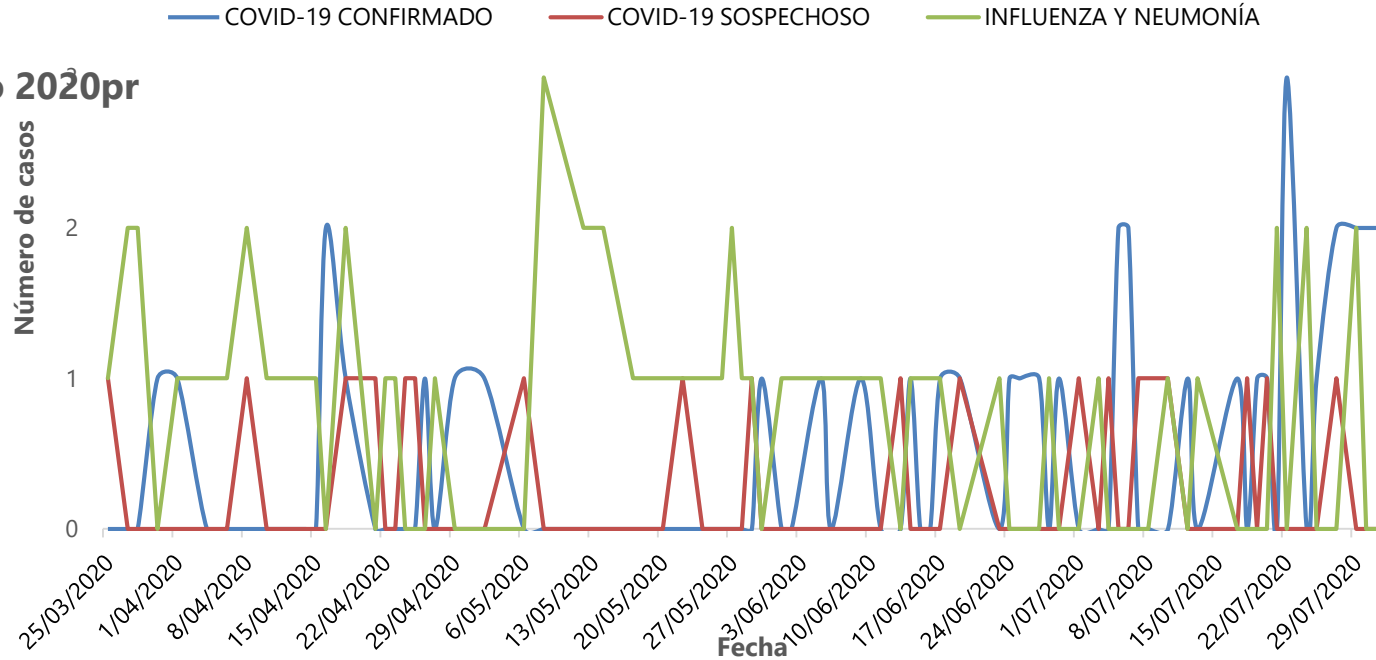

Fuente: DANE- Estadísticas Vitales.  
pr: cifras preliminares

La primera defunción por COVID-19 sospechoso en Risaralda se registró el 25 de marzo de 2020 y por COVID-19 confirmado el 30 de marzo de 2020. Desde entonces y hasta el 31 de julio, se reportaron **38** defunciones por COVID-19 confirmado y **19** casos por COVID-19 sospechoso. El total de defunciones por neumonías e influencias fue de **56**

## Número de defunciones, según sexo del fallecido

Risaralda - Pereira

25 de marzo a 31 de julio 2020pr

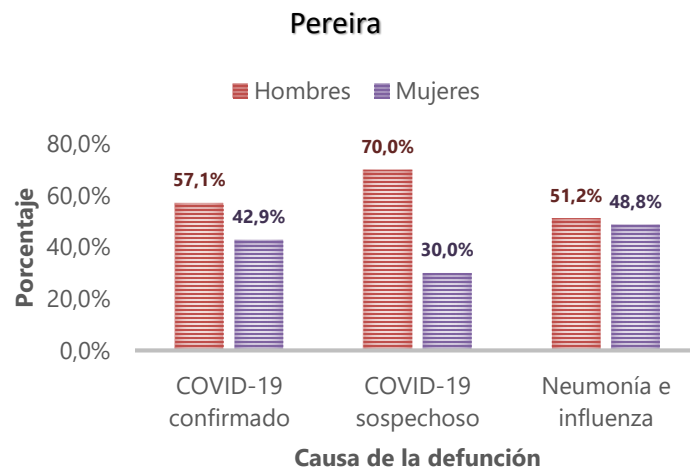
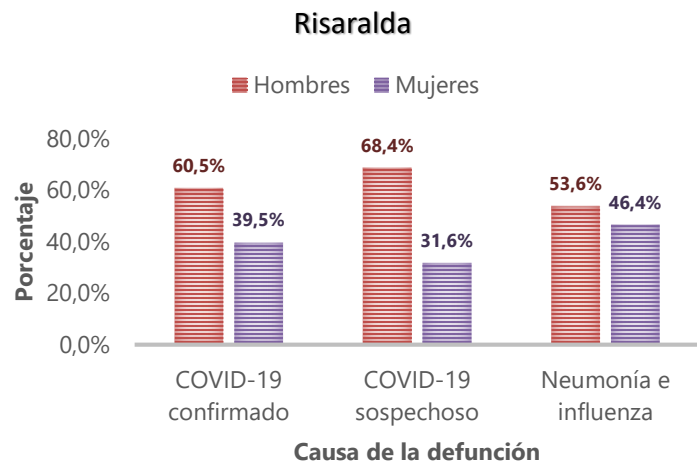

Fuente: DANE- Estadísticas Vitales.  
pr: cifras preliminares

Según sexo, se observa una mayor frecuencia de defunciones en hombres por COVID-19 confirmado, COVID-19 sospechoso y neumonía e influenza, tanto en Risaralda como en Pereira.

**Número de defunciones, según grupos de edad del fallecido**  
**Risaralda**  
**25 de marzo a 31 de julio 2020pr**

Grupos de Edad	COVID-19 Confirmado		COVID-19 Sospechoso		Neumonía e Influenza	
	Total	%	Total	%	Total	%
Total Risaralda	38	100,0%	19	100,0%	56	100,0%
Menor de 5 años	0	0,0%	0	0,0%	0	0,0%
De 5 a 9 años	0	0,0%	0	0,0%	0	0,0%
De 10 a 14 años	0	0,0%	0	0,0%	0	0,0%
De 15 a 19 años	0	0,0%	0	0,0%	0	0,0%
De 20 a 24 años	2	5,3%	0	0,0%	0	0,0%
De 25 a 29 años	0	0,0%	0	0,0%	1	1,8%
De 30 a 34 años	1	2,6%	0	0,0%	0	0,0%
De 35 a 39 años	0	0,0%	0	0,0%	0	0,0%
De 40 a 44 años	0	0,0%	0	0,0%	1	1,8%
De 45 a 49 años	2	5,3%	0	0,0%	1	1,8%
De 50 a 54 años	2	5,3%	1	5,3%	0	0,0%
De 55 a 59 años	5	13,2%	1	5,3%	4	7,1%
De 60 a 64 años	6	15,8%	1	5,3%	3	5,4%
De 65 a 69 años	5	13,2%	5	26,3%	7	12,5%
De 70 a 74 años	6	15,8%	3	15,8%	4	7,1%
De 75 a 79 años	2	5,3%	2	10,5%	6	10,7%
De 80 a 84 años	4	10,5%	2	10,5%	11	19,6%
De 85 y más años	3	7,9%	4	21,1%	18	32,1%
Edad desconocida	0	0,0%	0	0,0%	0	0,0%

**Fuente:** DANE- Estadísticas Vitales.  
 pr: cifras preliminares

Las defunciones por COVID-19 confirmado en el grupo de 55 años y más concentran el **81,6%**. El **84,2%** de las defunciones por COVID-19 sospechoso, se presenta para las personas de 65 años y más y para las defunciones por neumonía e influenza, **el 82,1%** se concentró en este mismo grupo de edad.

**Número de defunciones, según grupos de edad del fallecido Pereira 25 de marzo a 31 de julio 2020pr**

Grupos de Edad	COVID-19 Confirmado		COVID-19 Sospechoso		Neumonía e Influenza	
	Total	%	Total	%	Total	%
Total Pereira	21	100,0%	10	100,0%	41	100,0%
Menor de 5 años	0	0,0%	0	0,0%	0	0,0%
De 5 a 9 años	0	0,0%	0	0,0%	0	0,0%
De 10 a 14 años	0	0,0%	0	0,0%	0	0,0%
De 15 a 19 años	0	0,0%	0	0,0%	0	0,0%
De 20 a 24 años	1	4,8%	0	0,0%	0	0,0%
De 25 a 29 años	0	0,0%	0	0,0%	1	2,4%
De 30 a 34 años	0	0,0%	0	0,0%	0	0,0%
De 35 a 39 años	0	0,0%	0	0,0%	0	0,0%
De 40 a 44 años	0	0,0%	0	0,0%	1	2,4%
De 45 a 49 años	2	9,5%	0	0,0%	1	2,4%
De 50 a 54 años	2	9,5%	1	10,0%	0	0,0%
De 55 a 59 años	2	9,5%	1	10,0%	3	7,3%
De 60 a 64 años	2	9,5%	0	0,0%	1	2,4%
De 65 a 69 años	4	19,0%	3	30,0%	4	9,8%
De 70 a 74 años	3	14,3%	1	10,0%	2	4,9%
De 75 a 79 años	2	9,5%	1	10,0%	5	12,2%
De 80 a 84 años	2	9,5%	0	0,0%	7	17,1%
De 85 y más años	1	4,8%	3	30,0%	16	39,0%
Edad desconocida	0	0,0%	0	0,0%	0	0,0%

Fuente: DANE- Estadísticas Vitales.  
pr: cifras preliminares

En Pereira, las defunciones por COVID-19 confirmado presentaron 21 casos, por COVID-19 sospechoso presentaron 10 casos y para Neumonía e influenza presentaron 41 casos entre el 25 de marzo y el 31 de julio de 2020.



# Utilidad de los datos del censo económico

---



## 1. Datos económicos georreferenciados y con enfoque territorial

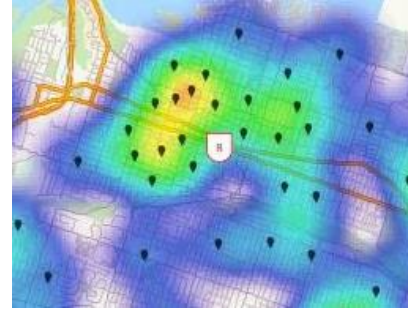

Los datos del censo permitirán el análisis espacial de cada una de las variables recolectadas, permitiendo identificar patrones de distribución en el territorio.



## 2. Comparabilidad entre entidades territoriales y zonas de interés

Los agregados estadísticos permitirán realizar comparaciones entre departamentos, municipios y otras áreas geográficas.

### Distribución geográfica de unidades económicas

Cabecera municipal de Cúcuta (Norte de Santander)

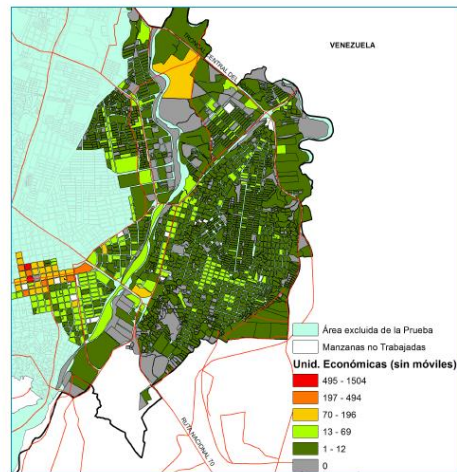

### 3. Actualización directorios de empresas y establecimientos



- Actualización de los marcos muestrales de las encuestas económicas.
- Marcos de lista para el análisis demográfico de empresas.
- Distribuciones según sectores y tamaños de las unidades económicas.





## 4. Beneficios específicos del Censo Económico para el sector privado

1

Contar con insumos para el cálculo de las variables microeconómicas utilizadas en estudios de mercado y tomar mejores decisiones de inversión.

2

Conocimiento de los cambios estructurales de las actividades económicas y el uso de los factores de producción.

3

Las agremiaciones podrán conocer el número de establecimientos y características principales del sector y actividad económica que representan.

4

Conocimiento de las características y costos del sector transportador, lo que permitirá mejorar la logística y realizar sinergias con las empresas transportadoras para la distribución de los productos.



## 4. Otros beneficios del Censo Económico

1

Proporcionar insumos para establecer un índice de formalidad empresarial e identificar las características económicas y demográficas de la actividad empresarial de las pequeñas y medianas empresas.

2

Producir información oportuna que de respuesta a las necesidades de información que ha dejado al descubierto la emergencia generada por el Covid-19.

3

Servir de base para la toma de decisiones que promuevan y aceleren la recuperación económica .

4

Generar el marco estadístico para desarrollar las encuestas estructurales de transporte y construcción, cuyas unidades de observación difieren del establecimiento y requieren de un directorio de empresas robusto.

# Línea de tiempo

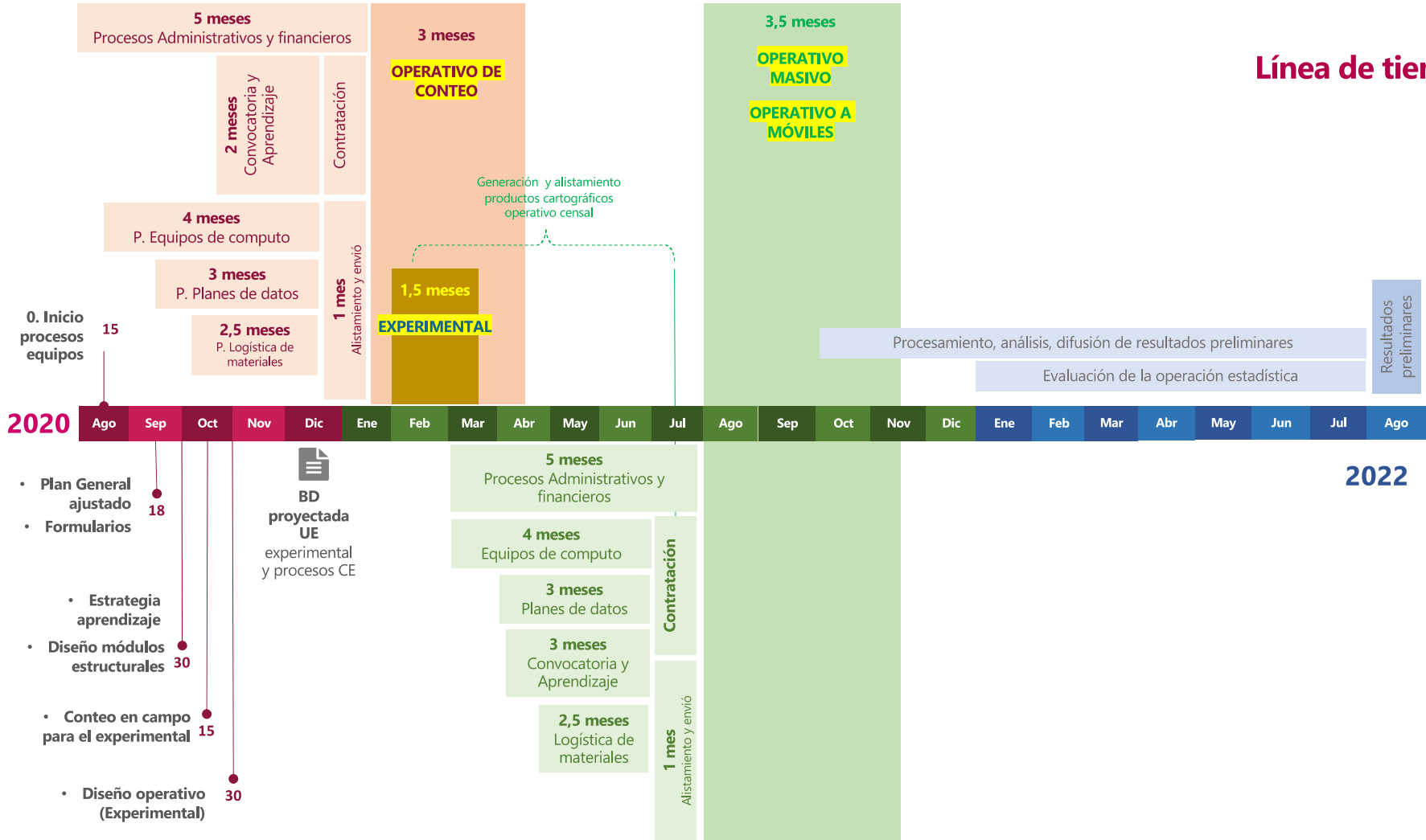



## Requerimientos en el marco del Decreto 458 art.3

A la fecha no hay solicitudes de información en el marco del Decreto 458 art.3.



# LA INFORMACIÓN DEL DANE EN LA TOMA DE DECISIONES DE LAS CIUDADES CAPITALES

**Pereira - Risaralda**

Octubre de 2020



**El futuro  
es de todos**

**Gobierno  
de Colombia**



@DANEColombia



@DANE\_Colombia



/DANEColombia



/DANEColombia

[www.dane.gov.co](http://www.dane.gov.co)