

En el país se reportaron 160.123 nacimientos y 82.222 defunciones no fetales en el cuarto trimestre de 2020, lo que representa variaciones de 1,3% y de 41,8%, respectivamente, frente al mismo periodo de 2019

Número de nacimientos y defunciones
Total nacional
IV trimestre (2016 - 2020^{Pr})

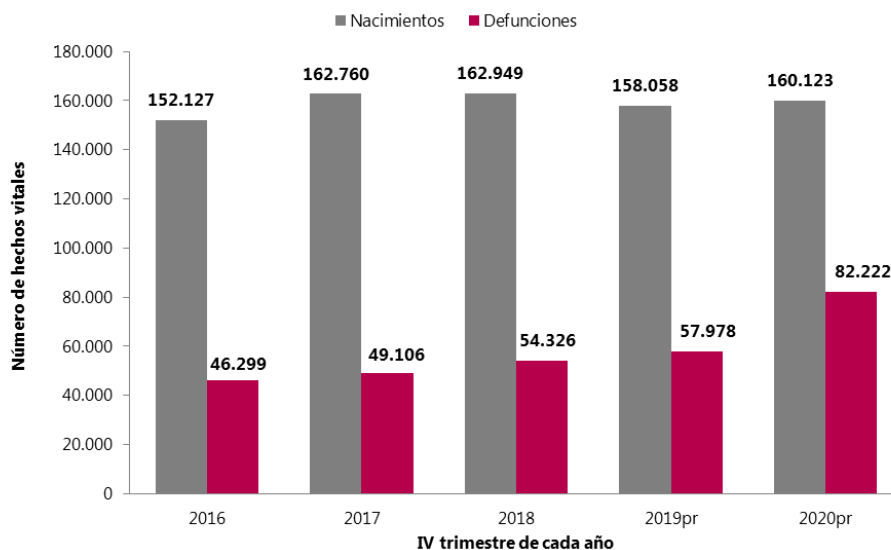

Fuente: DANE, Estadísticas Vitales
Pr: cifras preliminares

- El 35,5% de los nacimientos reportados en el último trimestre de 2020 se concentró en el grupo de madres con educación media académica o clásica. El 11,6% correspondió a madres con educación básica primaria, y el 10,1% a aquellas con educación profesional.
- Entre octubre y diciembre de 2020 se presentaron 41.055 defunciones de hombres por causas naturales, y 33.429 decesos de mujeres por esta misma causa. En ambos casos, Resto de ciertas enfermedades infecciosas y parasitarias concentró las mayores proporciones (36,8% y 27,3%, respectivamente).
- En 2020 se reportaron 619.504 nacimientos en Colombia (51,3% de hombres y 48,7% de mujeres). Además, ocurrieron 169.252 defunciones de hombres y 127.446 fallecimientos de mujeres.
- Entre el 2 de marzo de 2020 y el 31 de enero de 2021 se reportaron 60.056 fallecimientos por COVID-19 confirmado, 14.854 por COVID-19 sospechoso, y 6.380 por neumonía e influenza.
- En 2020, se observa un exceso de mortalidad por todas las causas de 66.508 defunciones (+28,9%).

Bogotá D.C.
26 de marzo de 2021

Estadísticas vitales
Trimestre IV de 2020^{Pr}, año corrido 2020^{Pr}
y enero 2021^{Pr}

Estadísticas vitales – trimestre IV de 2020^{Pr}

Nacimientos

Durante el cuarto trimestre de 2020 se registraron 160.123 nacimientos, lo que refleja un incremento del 1,3% (+2.065 casos) frente al mismo periodo de 2019. De estos, el 51,1% correspondió a hombres (81.838) y el 48,9% a mujeres (78.276).

Desde la perspectiva de la edad de la madre, el 29,6% de los nacimientos reportados en el cuarto trimestre de 2020 se presentó en el grupo de madres entre los 20 y 24 años, y el 25,0% se concentró en madres de 25 a 29 años. El número de nacimientos en el grupo de madres entre los 15 y 19 años pasó de 28.440 en el cuarto trimestre de 2019 a 27.807 en el mismo periodo de 2020, reflejando así una reducción del 2,2%.

Número de nacimientos, según grupos de edad de la madre

Total nacional

IV trimestre (2020^{Pr} – 2019^{Pr})

Grupos de edad de la madre	IV trim 2020 ^{pr}			IV trim 2019 ^{pr}		
	Total	%		Total	%	
Total	160.123	100,0		158.058	100,0	
De 10 a 14 años	1.056	0,7		1.103	0,7	
De 15 a 19 años	27.807	17,4		28.440	18,0	
De 20 a 24 años	47.456	29,6		45.906	29,0	
De 25 a 29 años	39.974	25,0		38.802	24,5	
De 30 a 34 años	26.260	16,4		26.035	16,5	
De 35 a 39 años	13.740	8,6		14.000	8,9	
De 40 a 44 años	3.576	2,2		3.495	2,2	
De 45 a 49 años	222	0,1		237	0,1	
De 50 a 54 años	26	0,0		38	0,0	
Sin información	6	0,0		2	0,0	

Fuente: DANE, Estadísticas Vitales

Pr: cifras preliminares

Así mismo, el 42,8% de los nacidos vivos entre octubre y diciembre de 2020 pesó entre 3.000 y 3.499 gramos. El 88,4% presentó un peso entre 2.500 y 3.999 gramos.

Por nivel educativo de la madre, el 35,5% de los nacimientos reportados en el último trimestre de 2020 se concentró en madres con educación media académica o clásica. El 11,6% correspondió a madres con educación básica primaria, y el 10,1% a aquellas con educación profesional.

Bogotá D.C.
26 de marzo de 2021

Estadísticas vitales
Trimestre IV de 2020^{Pr}, año corrido 2020^{Pr}
y enero 2021^{Pr}

Defunciones

En total se notificaron 82.222 defunciones no fetales en el cuarto trimestre de 2020, de las cuales el 57,8% fue de hombres y el 42,2% fue de mujeres. En comparación con el mismo periodo de 2019, esto representa una variación de 41,8% en el número de defunciones (+24.244 casos).

La mayor proporción de estos fallecimientos se concentró en la población de 80 a 84 años, con el 12,6%, seguida de las personas entre 75 y 79 años (11,7%). En general, en la población de 60 años y más se focalizó el 73,3% de las muertes ocurridas entre octubre y diciembre de 2020.

Número de defunciones no fetales, según grupos de edad

Total nacional

IV trimestre (2020^{Pr} – 2019^{Pr})

Grupos de Edad	IV trim 2020 ^{Pr}		IV trim 2019 ^{Pr}		Variación
	Total	%	Total	%	%
Total Nacional	82.222	100,0	57.978	100,0	41,8%
Menores de 1 año	1.466	1,8	1.630	2,8	-10,1%
De 1 año	141	0,2	166	0,3	-15,1%
De 2 a 4 años	150	0,2	194	0,3	-22,7%
De 5 a 9 años	189	0,2	190	0,3	-0,5%
De 10 a 14 años	262	0,3	292	0,5	-10,3%
De 15 a 19 años	903	1,1	793	1,4	13,9%
De 20 a 24 años	1.482	1,8	1.344	2,3	10,3%
De 25 a 29 años	1.693	2,1	1.368	2,4	23,8%
De 30 a 34 años	1.601	1,9	1.286	2,2	24,5%
De 35 a 39 años	1.752	2,1	1.281	2,2	36,8%
De 40 a 44 años	1.925	2,3	1.346	2,3	43,0%
De 45 a 49 años	2.369	2,9	1.631	2,8	45,2%
De 50 a 54 años	3.297	4,0	2.286	3,9	44,2%
De 55 a 59 años	4.700	5,7	2.928	5,1	60,5%
De 60 a 64 años	6.369	7,7	3.991	6,9	59,6%
De 65 a 69 años	7.731	9,4	4.805	8,3	60,9%
De 70 a 74 años	8.684	10,6	5.610	9,7	54,8%
De 75 a 79 años	9.581	11,7	6.309	10,9	51,9%
De 80 a 84 años	10.325	12,6	7.209	12,4	43,2%
De 85 a 89 años	8.845	10,8	6.678	11,5	32,4%
De 90 a 94 años	6.030	7,3	4.416	7,6	36,5%
De 95 a 99 años	2.202	2,7	1.776	3,1	24,0%
De 100 años y más	520	0,6	422	0,7	23,2%
Edad desconocida	5	0,0	27	0,0	-81,5%

Fuente: DANE, Estadísticas Vitales

Pr: cifras preliminares

En ese mismo periodo se presentaron 41.055 defunciones de hombres por causas naturales, un 56,6% más frente al cuarto trimestre de 2019. El 36,8% de estos fallecimientos tuvo como causa Resto de ciertas enfermedades infecciosas y parasitarias, y el 15,6% fue provocada por enfermedades isquémicas del corazón.

Bogotá D.C.
26 de marzo de 2021

Estadísticas vitales
Trimestre IV de 2020^{Pr}, año corrido 2020^{Pr}
y enero 2021^{Pr}

A la vez, se reportaron 33.429 decesos de mujeres por causas naturales, lo que representa un 33,9% por encima del valor reportado en el cuarto trimestre de 2019. Al igual que los hombres, el resto de enfermedades infecciosas y parasitarias fue la causa mayoritaria (27,3%), junto con las enfermedades isquémicas del corazón que concentraron el 15,2% de los casos.

Primeras diez causas de muerte natural en hombres (lista 6/67 OPS)

Total nacional

IV trimestre 2020^{Pr}

Código Grupo	Diez primeras causas de muerte natural en Hombres	IV trim 2020 ^{Pr}		
		Total	%	
	Total nacional	41.055	100,0	
109	Resto de ciertas enfermedades infecciosas y parasitarias	15.097	36,8	
303	Enfermedades isquémicas del corazón	6.403	15,6	
307	Enfermedades cerebrovasculares	1.754	4,3	
605	Enfermedades crónicas de las vías respiratorias inferiores	1.269	3,1	
302	Enfermedades hipertensivas	1.155	2,8	
601	Diabetes mellitus	1.083	2,6	
203	Tumor maligno de los órganos digestivos y del peritoneo excepto estómago	886	2,2	
609	Resto de enfermedades del sistema digestivo	879	2,1	
214	Tumores malignos de otras localizaciones y de las no especificadas	817	2,0	
108	Infecciones respiratorias agudas	816	2,0	
	Otros grupos de causas naturales	10.896	26,5	

Fuente: DANE, Estadísticas Vitales

Pr: cifras preliminares

Primeras diez causas de muerte natural en mujeres (lista 6/67 OPS)

Total nacional

IV trimestre 2020^{Pr}

Código Grupo	Diez primeras causas de muerte natural en Mujeres	IV trim 2020 ^{Pr}		
		Total	%	
	Total nacional	33.429	100,0	
109	Resto de ciertas enfermedades infecciosas y parasitarias	9.114	27,3	
303	Enfermedades isquémicas del corazón	5.081	15,2	
307	Enfermedades cerebrovasculares	1.975	5,9	
302	Enfermedades hipertensivas	1.307	3,9	
601	Diabetes mellitus	1.226	3,7	
605	Enfermedades crónicas de las vías respiratorias inferiores	1.103	3,3	
203	Tumor maligno de los órganos digestivos y del peritoneo excepto estómago	950	2,8	
609	Resto de enfermedades del sistema digestivo	916	2,7	
614	Resto de las enfermedades	910	2,7	
214	Tumores malignos de otras localizaciones y de las no especificadas	799	2,4	
	Otros grupos de causas naturales	10.048	30,1	

Fuente: DANE, Estadísticas Vitales

Pr: cifras preliminares

Bogotá D.C.
26 de marzo de 2021

Estadísticas vitales
Trimestre IV de 2020^{Pr}, año corrido 2020^{Pr}
y enero 2021^{Pr}

Desde el punto de vista de las causas externas, se reportaron 6.438 muertes de hombres en el cuarto trimestre de 2020, 14,9% superior a lo registrado en el mismo periodo del año inmediatamente anterior. Las agresiones (homicidios), con 46,6%, y los accidentes de transporte terrestre (24,3%) fueron las causas que agruparon la mayor cantidad de decesos de este tipo.

Además, se reportó un total de 1.283 fallecimientos de mujeres por causa externa, esto es un incremento del 11,6% en comparación con el cuarto trimestre de 2019. Los accidentes de transporte terrestre concentraron el 25,1% de los decesos por causa externa, mientras que otros accidentes (inclusive secuelas) agruparon el 21,0%. Las muertes en mujeres por agresiones (homicidios) aumentaron un 15,2%.

Por último, en Colombia se notificaron 7.734 defunciones fetales en el periodo octubre – diciembre de 2020, un 9,5% menos frente al cuarto trimestre de 2019. La mayor proporción de estos decesos se focalizó en el grupo de madres de 20 a 24 años (24,6%).

Estadísticas vitales – año corrido 2020^{Pr}

Nacimientos

En 2020 se reportaron 619.504 nacimientos en Colombia (51,3% de hombres y 48,7% de mujeres). Esto refleja una reducción del 2,3% con respecto a 2019. De este total, el 90,7% correspondió a nacimientos del grupo de madres con documentos no venezolanos y con residencia habitual en Colombia, el 7,8% se concentró en el grupo de madres con documentos venezolanos y con residencia habitual en Colombia, y el 1,5% correspondió a madres con documentos venezolanos y con residencia habitual en Venezuela (el 0,1% contiene nacimientos del grupo de madres con otros documentos).

Según la edad de la madre, el 29,1% de los nacimientos notificados en Colombia en 2020 fue agrupado en el grupo de madres entre 20 y 24 años.

Así mismo, en 2020, el 87,8% de los nacidos vivos (544.044 casos) pesó entre 2.500 y 3.999 gramos.

Defunciones

Por otra parte, se reportaron 169.252 defunciones de hombres en 2020. De acuerdo con la lista 6/67 OPS, resto de enfermedades infecciosas y parasitarias focalizó el 23,7% de estos decesos, y las enfermedades isquémicas del corazón concentraron el 14,3%.

Bogotá D.C.
26 de marzo de 2021

Estadísticas vitales
Trimestre IV de 2020^{Pr}, año corrido 2020^{Pr}
y enero 2021^{Pr}

Para el caso de las mujeres, se notificaron en 2020 127.446 fallecimientos. De estos, el 18,8% correspondió a resto de ciertas enfermedades infecciosas y parasitarias, y el 15,1% a enfermedades isquémicas del corazón.

Desde la perspectiva de los grupos de causas de muerte a 4 dígitos CIE-10 v2019, COVID-19 confirmado se consolidó como la primera causa de defunción en 2020 en Colombia (16,9%), seguida del infarto agudo al miocardio, sin otra especificación (13,3%), y de COVID-19 sospechoso (4,5%).

Defunciones no fatales según causa de defunción a 4 dígitos CIE-10 v2019

Total nacional

Año acumulado 2020^{Pr}

Código CIE-10	Causa de defunción a 4 dígitos CIE-10 v2019	Total nacional			Hombres			Mujeres		
		Número	%	Tasa*	Número	%	Tasa*	Número	%	Tasa*
Total nacional		296.800	100%		169.252	100,0%		127.446	100,0%	
U071	COVID-19 confirmado	50.071	16,9%	99,4	32.204	19,0%	130,9	17.867	14,0%	69,3
I219	Infarto agudo del miocardio, sin otra especificación	39.474	13,3%	78,4	21.882	12,9%	89,0	17.590	13,8%	68,2
U072	COVID-19 sospechoso	13.291	4,5%	26,4	7.452	4,4%	30,3	5.839	4,6%	22,7
J449	Enfermedad pulmonar obstructiva crónica (EPOC), no especificada	5.830	2,0%	11,6	3.158	1,9%	12,8	2.672	2,1%	10,4
C169	Tumor maligno del estómago, parte no especificada	4.705	1,6%	9,3	2.842	1,7%	11,6	1.863	1,5%	7,2
X954	Agresión con disparo de otras armas de fuego	4.298	1,4%	8,5	4.058	2,4%	16,5	240	0,2%	0,9
I10	Hipertensión esencial (primaria)	4.221	1,4%	8,4	1.934	1,1%	7,9	2.287	1,8%	8,9
C349	Tumor maligno de los bronquios o del pulmón, parte no especificada	4.196	1,4%	8,3	2.470	1,5%	10,0	1.726	1,4%	6,7
J189	Neumonía, no especificada	4.008	1,4%	8,0	2.163	1,3%	8,8	1.845	1,4%	7,2
J440	EPOC con infección aguda de las vías respiratorias inferiores	3.799	1,3%	7,5	2.069	1,2%	8,4	1.730	1,4%	6,7
C509	Tumor maligno de la mama, parte no especificada	3.456	1,2%	6,9	27	0,0%	0,1	3.429	2,7%	13,3
C61	Tumor maligno de la próstata	3.298	1,1%	6,5	3.298	1,9%	13,4	0	0,0%	0,0
I110	Enfermedad cardíaca hipertensiva con insuficiencia cardíaca (congestiva)	2.999	1,0%	6,0	1.353	0,8%	5,5	1.646	1,3%	6,4
E146	Diabetes mellitus, no especificada con otras complicaciones especificadas	2.853	1,0%	5,7	1.303	0,8%	5,3	1.550	1,2%	6,0
C189	Tumor maligno del colon, parte no especificada	2.664	0,9%	5,3	1.233	0,7%	5,0	1.431	1,1%	5,6
I64	Accidente vascular encefálico agudo, no especificado	2.664	0,9%	5,3	1.290	0,8%	5,2	1.374	1,1%	5,3
N390	Infección de vías urinarias, sitio no especificado	2.642	0,9%	5,2	1.104	0,7%	4,5	1.538	1,2%	6,0
I619	Hemorragia intraencefálica, no especificada	2.479	0,8%	4,9	1.257	0,7%	5,1	1.222	1,0%	4,7
I639	Infarto cerebral, no especificado	2.142	0,7%	4,3	1.052	0,6%	4,3	1.090	0,9%	4,2
R98	Muerte sin asistencia	1.885	0,6%	3,7	1.205	0,7%	4,9	665	0,5%	2,6
	<i>Otras causas de defunción</i>	135.825	45,8%		75.898	44,8%		59.842	47,0%	

Fuente: DANE, Estadísticas Vitales

Pr: cifras preliminares

En 2020 se evidenció una reducción del 12,3% en el número de homicidios en mujeres en el país. Así, la tasa de homicidios por cada 100 mil mujeres fue 3,8, cuando en 2019, 2018 y 2017 había sido 4,4. Por departamentos, Putumayo y Cauca registraron las tasas más altas (9,5 y 9,0 por cada 100 mil mujeres, respectivamente).

Finalmente, se notificaron 32.929 defunciones fatales en Colombia durante 2020, de las cuales el 25,4% se concentró en el grupo de madres de 20 a 24 años.

Bogotá D.C.
26 de marzo de 2021

Estadísticas vitales
Trimestre IV de 2020^{Pr}, año corrido 2020^{Pr}
y enero 2021^{Pr}

Estadísticas vitales – enero 1 al 31 de 2021^{Pr}

En enero de 2021 se reportaron 46.298 nacimientos (51,0% de hombres y 48,9% de mujeres), de los cuales el 29,2% ocurrió en el grupo de madres de 20 a 24 años, y el 25,0% se focalizó en aquellas entre 25 y 29 años. Además, el 42,3% de los nacidos vivos pesó entre 3.000 y 3.499 gramos.

Así mismo, se notificaron 20.028 defunciones de hombres y 14.461 de mujeres entre el 1 y el 31 de enero de 2021. En ambos casos el resto de ciertas enfermedades infecciosas y parasitarias fue la primera causa (con el 36,8% y 29,7%, respectivamente) seguida de las enfermedades isquémicas del corazón (13,3% y 15,4%, respectivamente). Adicionalmente, se registraron 2.442 defunciones fetales en el país en ese mismo periodo.

Defunciones por COVID-19 confirmado, COVID-19 sospechoso, neumonía e influenza (marzo 2 de 2020^{Pr} a enero 31 de 2020^{Pr})

El Departamento Administrativo Nacional de Estadística -DANE- adoptó los lineamientos de la Organización Mundial de la Salud -OMS- para codificar las defunciones por COVID-19 con base en la Clasificación Internacional de Enfermedades CIE-10, así:

- U07.1 COVID-19: casos confirmados de defunción por COVID-19 mediante pruebas moleculares en tiempo real RT-PCR SARS-CoV-2, y cuyo resultado fue positivo.
- U07.2 COVID-19: casos de defunción no confirmada por pruebas moleculares, pero que son sospechosos debido a su diagnóstico clínico y epidemiológico.

Así, la información que se presenta a continuación muestra los fallecimientos ocurridos entre el 2 de marzo de 2020 y el 31 de enero de 2021 etiquetados con estos códigos. De igual manera, se describen las defunciones por neumonías e influenza (códigos J09 a J18, según la Clasificación Internacional de Enfermedades) ocurridas en ese mismo periodo.

Es importante señalar que los casos codificados como U07.2 COVID-19 (sospechosos por COVID-19 por su diagnóstico, pero que no cuentan con una confirmación por medio de prueba molecular) serán estudiados por el Ministerio de Salud y Protección Social para ratificar la presencia del virus. Para esto, se comparará el caso con la información registrada en el Sistema Nacional de Vigilancia en Salud Pública

Bogotá D.C.
26 de marzo de 2021

Estadísticas vitales
Trimestre IV de 2020^{Pr}, año corrido 2020^{Pr}
y enero 2021^{Pr}

-SIVIGILA- del Instituto Nacional de Salud -INS-; se determinarán los nexos epidemiológicos de la persona fallecida a través de estudios de campo y se analizará la documentación del caso.

Posteriormente, se reclasificará el caso en el Registro Único de Afiliados -RUAF-, ya sea como defunción por COVID-19 confirmado o por la patología que causó el fallecimiento. Así mismo, el DANE recodificará el mismo caso de acuerdo con la Clasificación Internacional de Enfermedades y Problemas relacionados con la salud CIE-10.

Resultados generales

Con base en lo anterior, entre el 2 de marzo de 2020 y el 31 de enero de 2021 se han reportado 60.056 fallecimientos por COVID-19 confirmado, 14.854 por COVID-19 sospechoso, y 6.380 por neumonía e influenza. La primera defunción por COVID-19 sospechoso se registró el 2 de marzo de 2020 y por COVID-19 confirmado el 16 de marzo de 2020.

Defunciones por día, según número de casos COVID-19 confirmados, sospechosos, neumonías e influencias

Total nacional

Marzo 2 de 2020^{Pr} a 31 de enero de 2021^{Pr}

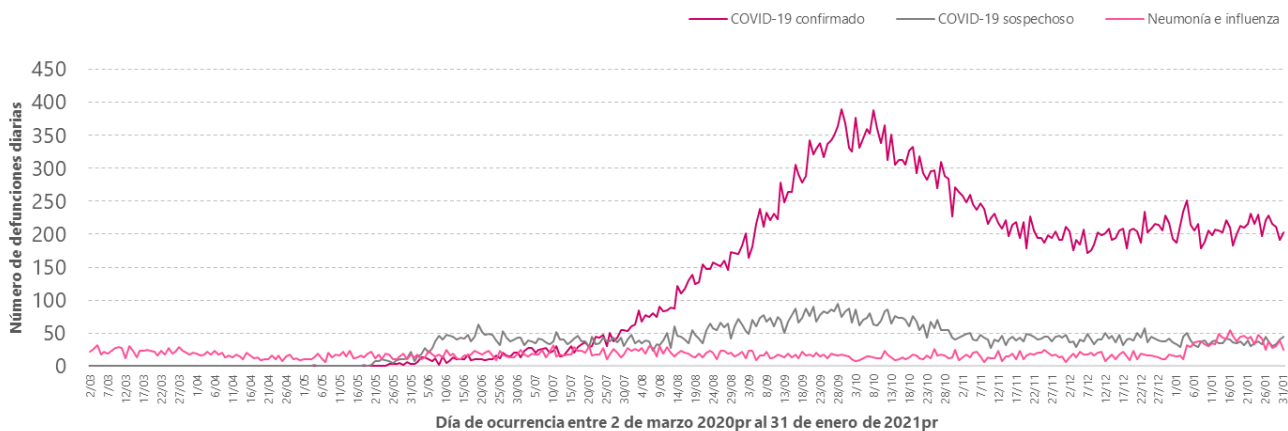

Fuente: DANE, Estadísticas Vitales

Pr: cifras preliminares

Por sexo, los hombres presentaron las más altas prevalencias de fallecimientos por COVID-19 confirmado (64,2%), por COVID-19 sospechoso (56,5%) y por neumonía e influenza (56,3%).

Según el grupo de edad de la persona fallecida, la población de 85 años y más concentró las mayores proporciones de decesos por COVID-19 confirmado (15,9%), por COVID-19 sospechoso (17,6%), y por

Bogotá D.C.
26 de marzo de 2021

Estadísticas vitales
Trimestre IV de 2020^{Pr}, año corrido 2020^{Pr}
y enero 2021^{Pr}

neumonía e influenza (25,3%). Así mismo, la población de 60 años y más presentó los porcentajes más altos de muertes por estas tres causas (78,5%, 73,8%, y 80,9%, respectivamente).

Desde la perspectiva de departamentos, Bogotá D.C. concentró el 22,5% de los decesos por COVID-19 confirmado y el 20,1% de los fallecimientos por COVID-19 sospechoso. Antioquia, por su parte, presentó el 13,1% de las muertes por neumonía e influenza entre el 2 de marzo de 2020 y el 31 de enero de 2021.

Defunciones por COVID-19 confirmado, por COVID-19 sospechoso, y por neumonía e influenza

Por departamento y total nacional

Marzo 2 de 2020^{Pr} a enero 31 de 2021^{Pr}

Departamento de residencia	COVID-19 Confirmado		COVID-19 Sospechoso		Neumonía e Influenza	
	Total	(%)	Total	(%)	Total	(%)
Total	60.056	100%	14.854	100%	6.380	100%
Bogotá	13.509	22,5%	2.982	20,1%	543	8,5%
Antioquia	6.504	10,8%	1.411	9,5%	838	13,1%
Valle del Cauca	6.090	10,1%	1.073	7,2%	655	10,3%
Atlántico	4.345	7,2%	1.488	10,0%	434	6,8%
Santander	3.247	5,4%	713	4,8%	227	3,6%
Cundinamarca	3.050	5,1%	910	6,1%	445	7,0%
Norte de Santander	2.684	4,5%	581	3,9%	223	3,5%
Tolima	2.013	3,4%	463	3,1%	188	2,9%
Córdoba	1.993	3,3%	601	4,0%	283	4,4%
Bolívar	1.614	2,7%	1.021	6,9%	562	8,8%
Huila	1.593	2,7%	410	2,8%	113	1,8%
Nariño	1.508	2,5%	317	2,1%	164	2,6%
Magdalena	1.377	2,3%	373	2,5%	210	3,3%
Cesar	1.202	2,0%	230	1,5%	212	3,3%
Risaralda	1.117	1,9%	229	1,5%	176	2,8%
Caldas	1.029	1,7%	185	1,2%	184	2,9%
Meta	1.018	1,7%	273	1,8%	129	2,0%
Boyacá	1.002	1,7%	266	1,8%	129	2,0%
Quindío	906	1,5%	123	0,8%	109	1,7%
Cauca	832	1,4%	230	1,5%	123	1,9%
Sucre	794	1,3%	241	1,6%	119	1,9%
Caquetá	654	1,1%	98	0,7%	40	0,6%
La Guajira	651	1,1%	218	1,5%	74	1,2%
Putumayo	311	0,5%	85	0,6%	30	0,5%
Casanare	256	0,4%	43	0,3%	38	0,6%
Chocó	216	0,4%	64	0,4%	40	0,6%
Arauca	176	0,3%	73	0,5%	17	0,3%
Amazonas	141	0,2%	61	0,4%	11	0,2%
San Andrés y Providencia	44	0,1%	6	0,0%	10	0,2%
Guaviare	41	0,1%	14	0,1%	6	0,1%
Guainía	26	0,0%	16	0,1%	5	0,1%
Vichada	24	0,0%	11	0,1%	5	0,1%
Vaupés	23	0,0%	4	0,0%	4	0,1%
Extranjero	57	0,1%	39	0,3%	11	0,2%
Sin información	9	0,0%	2	0,0%	23	0,4%



Fuente: DANE, Estadísticas Vitales
Pr: cifras preliminares

Exceso de mortalidad (2020^{Pr}, y enero de 2021^{Pr})

En 2020, se observa un exceso de mortalidad por todas las causas de 66.508 defunciones (+28,9%). Para enero de 2021, este exceso fue de 14.132 fallecimientos, lo que representa un 69,4% más que los decesos esperados para ese mes según el promedio registrado en los últimos cinco años.

Exceso de mortalidad por todas las causas

Total nacional

Enero de 2020^{Pr} a enero de 2021^{Pr}

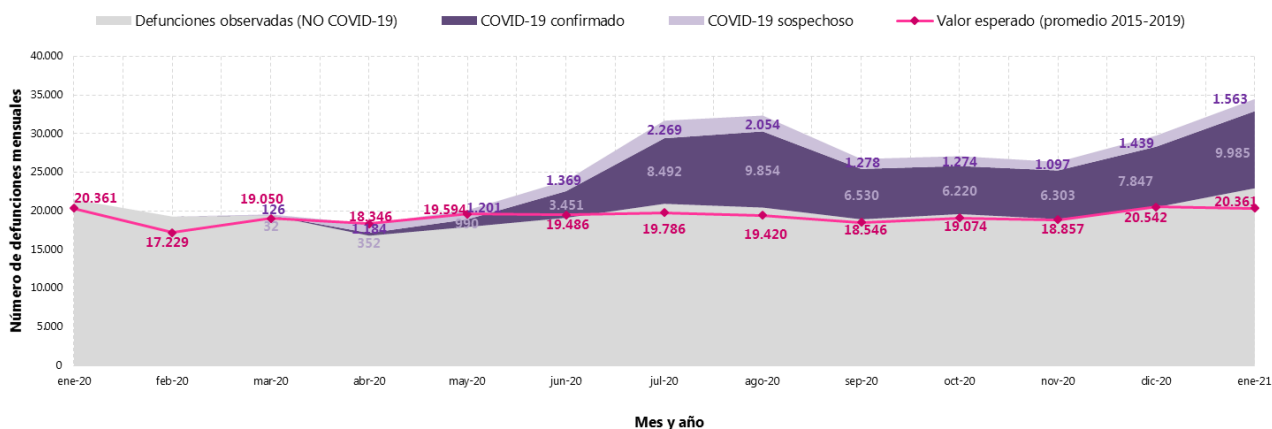

Fuente: DANE, Estadísticas Vitales
Pr: cifras preliminares

En enero de 2021 se presentó un promedio de defunciones diarias por todas las causas de 1.113, valor que es superior al registrado en agosto de 2020 (1.103) y en julio de ese año (1.022).

Desde el punto de vista de las causas naturales, en el año 2020 se registró un exceso de mortalidad de 67.335 defunciones (+33,7%) y para enero de 2021 dicho exceso fue de 14.026 decesos (+77,8%). En contraste, el exceso de mortalidad por causas externas fue de -939 fallecimientos, un -3,2% inferior al valor esperado de acuerdo con el promedio de los últimos cinco años.

Bogotá D.C.
26 de marzo de 2021

Estadísticas vitales
Trimestre IV de 2020^{Pr}, año corrido 2020^{Pr}
y enero 2021^{Pr}

Número de defunciones por causas naturales, según semanas del año
Total nacional
Semana 1 de 2020^{Pr} a semana 4 de 2021^{Pr}

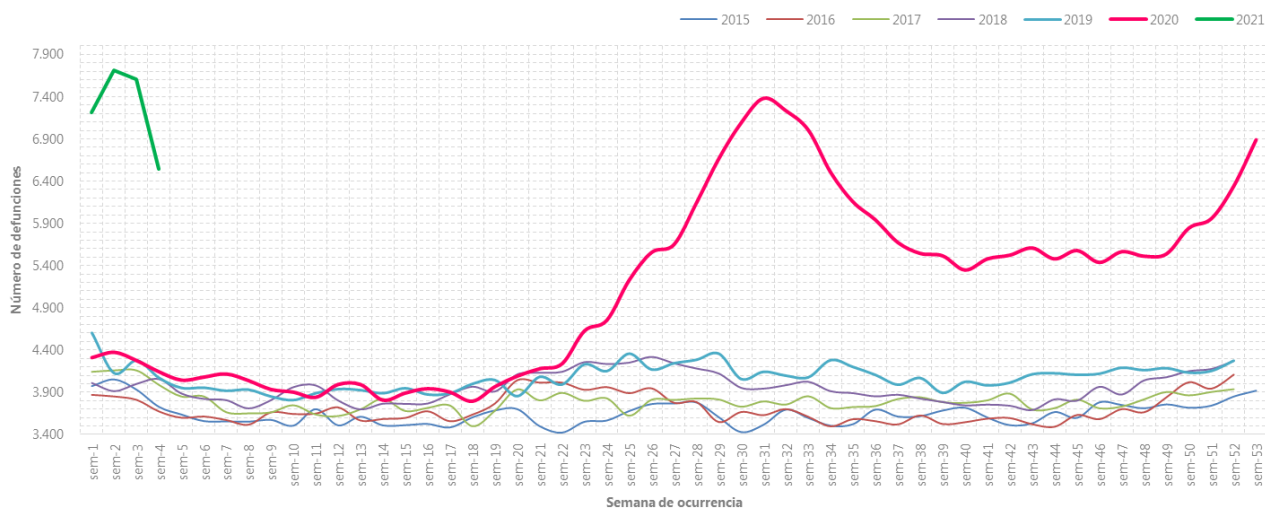

Fuente: DANE, Estadísticas Vitales
Pr: cifras preliminares

Número de defunciones por causas externas, según semanas del año
Total nacional
Semana 1 de 2020^{Pr} a semana 4 de 2021^{Pr}

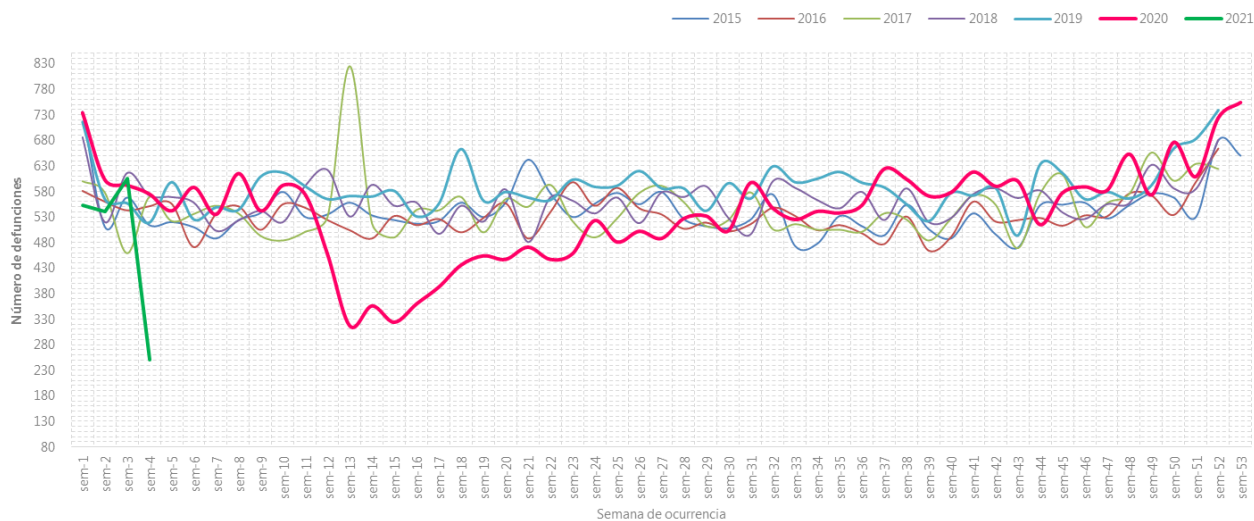

Fuente: DANE, Estadísticas Vitales
Pr: cifras preliminares

Bogotá D.C.
26 de marzo de 2021

Estadísticas vitales
Trimestre IV de 2020^{Pr}, año corrido 2020^{Pr}
y enero 2021^{Pr}

Acerca de Estadísticas vitales -EEVV-

El Departamento Administrativo Nacional de Estadística -DANE- produce las estadísticas vitales con base en los registros administrativos que se obtienen de los certificados de nacido vivo y de defunción, diligenciados por los médicos o funcionarios de salud autorizados que atienden estos hechos. Otras fuentes incluidas son el Instituto Nacional de Medicina Legal y Ciencias Forenses que certifica defunciones objeto de necropsia médico legal y las oficinas de Registro Civil, las cuales diligencian los certificados cuando no hay contacto con el sector salud.

Objetivo general: consolidar, producir y difundir la información estadística de los nacidos vivos y las defunciones ocurridos en el territorio nacional.

Objetivos específicos:

- Acopiar y consolidar el número de nacidos vivos y defunciones que ocurren en el país y en sus diferentes subdivisiones geográficas (regiones, departamentos y municipios).
- Proporcionar los insumos y los elementos conceptuales y metodológicos para facilitar el cálculo de los principales indicadores de salud pública como son: tasa bruta de natalidad, tasas de fecundidad, tasa de mortalidad infantil, tasa de mortalidad general, razón de mortalidad materna, esperanza de vida al nacer, entre otros.
- Proporcionar la información demográfica necesaria para llevar a cabo las estimaciones del nivel y estructura de la mortalidad y fecundidad, insumos básicos para las proyecciones de población.
- Proporcionar los insumos para la medición de Objetivos de Desarrollo Sostenible (ODS).



@DANE_Colombia



/DANEColombia



/DANEColombia



DANEColombia

Si requiere información adicional, contáctenos a través del correo

contacto@dane.gov.co

Departamento Administrativo Nacional de Estadística -DANE-, Bogotá D.C., Colombia.

www.dane.gov.co