

ANUARIO ESTADISTICO

2009

ENTRADAS
Y SALIDAS
INTERNACIONALES
DE COLOMBIA



Organización
Internacional
para las
Migraciones



ANUARIO ESTADISTICO

2009

ENTRADAS
Y SALIDAS
INTERNACIONALES
DE COLOMBIA

ANUARIO ESTADÍSTICO 2009
ENTRADAS Y SALIDAS INTERNACIONALES DE COLOMBIA

DEPARTAMENTO ADMINISTRATIVO NACIONAL DE ESTADÍSTICA (DANE)

Jorge Raúl Bustamante Roldán
Director General

UNIDAD ADMINISTRATIVA ESPECIAL MIGRACIÓN COLOMBIA (UAEMC)

Sergio Bueno Aguirre
Director

ORGANIZACIÓN INTERNACIONAL PARA LAS MIGRACIONES (OIM)

Marcelo Pisani Codoceo
Jefe de Misión en Colombia

La información insumo para el análisis y la elaboración del presente anuario fue suministrada por el Departamento Administrativo de Seguridad (DAS), bajo la dirección del doctor Felipe Muñoz Gómez. Como consecuencia de la supresión de dicha entidad, los objetivos y funciones en materia de vigilancia y control migratorio y de extranjería, fueron trasladados a la Unidad Administrativa Especial Migración Colombia (UAEMC), creada mediante Decreto Ley 4062 del 31 de octubre de 2011.

Esta publicación puede ser reproducida total o parcialmente por cualquier medio siempre y cuando se cite como fuente.

ISSN:2323-0363

DISEÑO Y DIAGRAMACIÓN

Organización Internacional para las Migraciones

Bogotá, 2012

TABLA DE CONTENIDO

LISTA DE CUADROS	4
LISTA DE GRÁFICOS	5
LISTA DE TABLAS	6
INTRODUCCIÓN	7
PRESENTACIÓN	9
NOTAS METODOLÓGICAS	11
1. CONTEXTO HISTÓRICO DE LA MOVILIDAD INTERNACIONAL EN COLOMBIA. PERÍODO 2004 – 2009	13
1.1 Entradas y salidas de colombianos y extranjeros	13
1.2 Movimientos internacionales de los colombianos	18
1.3 Movimientos internacionales de los extranjeros	27
2. CARACTERIZACIÓN DE LAS ENTRADAS Y SALIDAS DE COLOMBIANOS PARA EL AÑO 2009	35
3. CARACTERIZACIÓN DE LAS ENTRADAS Y SALIDAS DE EXTRANJEROS PARA EL AÑO 2009	59
3.1 Movimientos internacionales de la población extranjera según país de nacionalidad	63
3.2 Caracterización de los movimientos internacionales de población extranjera según país de procedencia y país de destino	69
4. CARACTERIZACIÓN DE LOS MOVIMIENTOS INTERNACIONALES SEGÚN PUESTO DE CONTROL MIGRATORIO PARA EL AÑO 2009	81
4.1 Aeropuerto el Dorado de Bogotá	88
4.2 Aeropuerto José María Córdova de Medellín	90
4.3 Aeropuerto Alfonso Bonilla Aragón de Cali	92
4.4 Aeropuerto Rafael Núñez de Cartagena	94
4.5 Puesto Migratorio de Cúcuta	96
4.6 Puesto Migratorio de Paraguachón	98
4.7 Puesto Migratorio de Rumichaca-Ipiales	100
4.8 Aeropuerto Ernesto Cortisoz de Barranquilla	102
4.9 Aeropuerto Gustavo Rojas Pinilla de San Andrés	104
4.10 Aeropuerto Matecaña de Pereira	106
CONCLUSIONES	108
BIBLIOGRAFIA	110
ANEXOS	111

LISTA DE CUADROS

Cuadro 1. Movimientos internacionales de colombianos y extranjeros, según tipo de movimiento	14
Cuadro 2. Movimientos internacionales de colombianos por sexo, según tipo de movimiento	18
Cuadro 3. Movimientos internacionales de colombianos por trimestres	24
Cuadro 4. Entradas de extranjeros según principales países de nacionalidad	28
Cuadro 5. Salidas de extranjeros según principales países de nacionalidad	30
Cuadro 6. Movimientos de entradas de extranjeros por tipo de visa	32
Cuadro 7. Entradas de extranjeros por tiempo de permanencia	32
Cuadro 8. Entradas y salidas de colombianos por sexo	36
Cuadro 9. Participación de los movimientos internacionales de colombianos por trimestre	37
Cuadro 10. Total de entradas de colombianos según continente de procedencia y total de salidas según continente de destino	43
Cuadro 11. Entradas de colombianos según país de procedencia y salidas de colombianos según país de destino	47
Cuadro 12. Entradas y salidas de colombianos según motivo de viaje	57
Cuadro 13. Entradas y salidas de extranjeros por sexo	59
Cuadro 14. Participación de los movimientos internacionales de extranjeros por trimestre	60
Cuadro 15. Entradas y salidas de extranjeros, según país de nacionalidad	63
Cuadro 16. Participación de las entradas de extranjeros según país de nacionalidad por calidad migratoria.	67
Cuadro 17. Entradas y salidas de extranjeros según motivo de viaje	68
Cuadro 18. Entradas de extranjeros según continente de procedencia y salidas según continente de destino	70
Cuadro 19. Participación de la población extranjera en las entradas según país de procedencia y en las salidas según país de destino	72
Cuadro 20. Movimientos internacionales por puesto de control	81
Cuadro 21. Movimientos internacionales según tipo de puesto de control	82
Cuadro 22. Movimientos internacionales de colombianos y extranjeros, saldos netos según tipo de control migratorio	83
Cuadro 23. Movimientos internacionales por tipo de población según principales puestos de control migratorio	87
Cuadro 24. Aeropuerto el Dorado de Bogotá: Movimientos internacionales según país de nacionalidad	89
Cuadro 25. Aeropuerto José María Córdova de Medellín: Movimientos internacionales según país de nacionalidad	91
Cuadro 26. Aeropuerto Alfonso Bonilla Aragón de Cali: Movimientos internacionales según país de nacionalidad	93
Cuadro 27. Aeropuerto Rafael Núñez de Cartagena: Movimientos internacionales según principales países de nacionalidad	95
Cuadro 28. Puesto Migratorio de Cúcuta: Movimientos internacionales según principales países de nacionalidad	97
Cuadro 29. Puesto Migratorio de Paraguachón: Movimientos internacionales según principales países de nacionalidad	99

Cuadro 30. Puesto Migratorio de Rumichaca-Ipiales: Movimientos internacionales según principales países de nacionalidad	101
Cuadro 31. Aeropuerto Ernesto Cortissoz de Barranquilla: Movimientos internacionales según principales países de nacionalidad	103
Cuadro 32. Aeropuerto Gustavo Rojas Pinilla de San Andrés: Movimientos internacionales según principales países de nacionalidad	105
Cuadro 33. Aeropuerto Matecaña de Pereira: Movimientos internacionales según principales países de nacionalidad	107

LISTA DE GRÁFICOS

Gráfico 1. Entradas y salidas de colombianos y extranjeros	16
Gráfico 2. Saldos netos de los movimientos internacionales de colombianos y extranjeros	17
Gráfico 3. Entradas y salidas de colombianos según tipo de movimiento	20
Gráfico 4. Saldos de los movimientos internacionales de colombianos por sexo	22
Gráfico 5. Salidas de colombianos por grupos de edad decenales	26
Gráfico 6. Entradas de extranjeros por grupos de edad decenales	27
Gráfico 7. Entradas de extranjeros según principales países de nacionalidad	29
Gráfico 8. Salidas de extranjeros según principales países de nacionalidad	31
Gráfico 9. Movimientos internacionales de colombianos y extranjeros, según tipo de movimiento	35
Gráfico 10. Entradas y salidas de colombianos según meses de viaje	38
Gráfico 11. Saldos de los movimientos internacionales de los colombianos por sexo, según mes de viaje	39
Gráfico 12. Entradas y salidas de colombianos según sexo y tipo de movimiento	41
Gráfico 13. Entradas de colombianos por sexo según continente de procedencia	44
Gráfico 14. Salidas de colombianos por sexo según continente de destino	46
Gráfico 15. Países con mayores y menores saldos de los movimientos internacionales de colombianos	48
Gráfico 16. Distribución de entradas por sexo según país de procedencia y de salidas según país de destino	49
Gráfico 17. Entrada de colombianos por grupos de edad según país de procedencia	51
Gráfico 18. Salida de colombianos por grupos de edad según país de destino	53
Gráfico 19. Saldos de movimientos internacionales por rangos de edad	54
Gráfico 20. Entradas y salidas de colombianos según puestos de control migratorio	55
Gráfico 21. Puestos de control migratorio con mayores y menores saldos de los movimientos internacionales de colombianos	56
Gráfico 22. Entradas y salidas de extranjeros según meses de viaje	61
Gráfico 23. Saldos de los movimientos internacionales de los extranjeros por sexo, según mes de viaje	62
Gráfico 24. Entradas y salidas de extranjeros por sexo según país de nacionalidad	65
Gráfico 25. Saldos de los movimientos internacionales de los extranjeros por país de nacionalidad.	66
Gráfico 26. Distribución de las entradas de extranjeros por país de nacionalidad, según tiempo de permanencia	68

Gráfico 27. Entradas de los extranjeros por sexo según continente de procedencia y salidas según continente de destino	71
Gráfico 28. Distribución de las entradas de extranjeros según país de procedencia y de las salidas según país de destino	74
Gráfico 29. Entradas de extranjeros por grupos de edad decenales según país de procedencia	75
Gráfico 30. Saldos de los movimientos internacionales de extranjeros (entradas por país de procedencia y salidas por país de destino)	76
Gráfico 31. Entradas y salidas de extranjeros por puesto de control migratorio	77
Gráfico 32. Saldos de los movimientos internacionales de los extranjeros según puesto de control migratorio	78
Gráfico 33. Movimientos internacionales según principales puestos de control	85
Gráfico 34. Saldos de los movimientos internacionales según puesto de control migratorio	86
Gráfico 35. Aeropuerto el Dorado de Bogotá: Movimientos internacionales según tipo de población	88
Gráfico 36. Aeropuerto José María Córdova de Medellín: Movimientos internacionales según tipo de población	90
Gráfico 37. Aeropuerto Alfonso Bonilla Aragón de Cali: Movimientos internacionales según tipo de población	86
Gráfico 38. Aeropuerto Rafael Núñez de Cartagena: Movimientos internacionales según tipo de población	94
Gráfico 39. Puesto Migratorio de Cúcuta: Movimientos internacionales según tipo de población	96
Gráfico 40. Puesto Migratorio de Paraguachón: Movimientos internacionales según tipo de población	98
Gráfico 41. Puesto Migratorio de Rumichaca-Ipiales: Movimientos internacionales según tipo de población	100
Gráfico 42. Aeropuerto Ernesto Cortissoz de Barranquilla: Movimientos internacionales según tipo de población	102
Gráfico 43. Aeropuerto Gustavo Rojas Pinilla de San Andrés: Movimientos internacionales según tipo de población	104
Gráfico 44. Aeropuerto Matecaña de Pereira: Movimientos internacionales según tipo de población	106

LISTA DE TABLAS

Tabla 1. Razón de masculinidad de los movimientos internacionales de los colombianos	21
Tabla 2. Razón de entrada de los colombianos según mes	23
Tabla 3. Razón de masculinidad de los movimientos internacionales según mes	40

INTRODUCCIÓN



En la coyuntura generada por el incremento de los flujos de entradas y salidas del país, el Departamento Administrativo de Seguridad (DAS) como anterior autoridad migratoria, ha mejorado los procedimientos y herramientas tecnológicas para optimizar el ejercicio del control migratorio en el país. Esta circunstancia ha hecho que el proceso de recolección, análisis y difusión de información estadística de entradas y salidas de nacionales y extranjeros sea más seguro y confiable.

El fortalecimiento tecnológico con equipos de última generación ha permitido la captura automática de los datos contenidos en la zona de lectura mecánica de los nuevos pasaportes, como tipo de documento, número de documento, país de expedición del pasaporte, nombres, apellidos, nacionalidad, fecha de nacimiento, sexo y fecha de expiración del pasaporte.

En ese sentido, el DAS ha dispuesto del apoyo técnico del Departamento Administrativo Nacional de Estadística (DANE), lo cual ha sido vital para el proceso de estandarización de variables y producción de información estadística de calidad que sirva de fuente para los estudios socioeconómicos que adelantan las entidades públicas y privadas del orden nacional e internacional, así como para el diseño de la Política Migratoria Nacional.

Adicionalmente, se están capacitando a todos los funcionarios que ejercen control en los puestos migratorios, en el manejo de las nuevas herramientas tecnológicas, con el objeto que la información sobre los nacionales y extranjeros que entran y salen del país sea precisa y de calidad. Así mismo, cada puesto de control migratorio cuenta con funcionarios especializados en grafología y documentología, lo cual facilita la detección de documentos de viaje fraudulentos.

De igual manera, se han venido implementando en las fronteras y puntos estratégicos del territorio nacional, mecanismos de control móvil, denominados “Patrullas Fronterizas y de Control Migratorio”, con el fin de ejercer una estricta vigilancia en zonas donde se han detectado el paso o tránsito irregular de extranjeros.

PRESENTACIÓN

El trabajo conjunto del Departamento Administrativo de Seguridad (DAS), el Departamento Administrativo Nacional de Estadística (DANE) y de la Organización Internacional para las Migraciones (OIM), desde el año 1996, ha permitido la consolidación de los Anuarios Estadísticos para consulta de estamentos públicos, privados y demás interesados en el estudio y análisis de la movilidad internacional en Colombia.

La OIM busca mejorar la gestión migratoria en Colombia a través del fortalecimiento de la producción de información migratoria oportuna y confiable y del desarrollo e implementación de un sistema efectivo de recolección y transmisión de datos sobre movimientos migratorios internacionales. Por tanto, esta organización, comprometida con el principio de que una migración ordenada y regulada puede contribuir al desarrollo local, considera que la producción de información oportuna y confiable es vital para la efectiva implementación de políticas públicas que protejan los derechos de los migrantes y jalonen procesos de desarrollo local en sus comunidades de origen. En este sentido, la OIM en Colombia apoya el proceso de elaboración de los anuarios estadísticos de movimientos internacionales, ya que estas estadísticas pueden ofrecer información valiosa que oriente en alguna medida la comprensión de la dinámica migratoria.

El equipo de Extranjería del DAS, el equipo de Migraciones de la Dirección de Censos y Demografía del DANE, con el apoyo de la Organización Internacional para las Migraciones -OIM- contribuyeron a la producción del anuario de los movimientos internacionales de colombianos y extranjeros desde y hacia Colombia para el año 2009. La intención básica del mismo consiste en la validación y análisis de los registros administrativos recolectados por el DAS, con el fin de realizar una caracterización básica de la movilidad de los viajeros que entran y salen del país teniendo en cuenta variables como sexo, edad, país de nacionalidad, país de destino y país de procedencia entre otras.

El anuario está compuesto por cuatro capítulos: el primero está dedicado al contexto previo de los movimientos internacionales en Colombia comprendido entre los años 2004 y 2009, lo que permite al lector una primera visión sobre tendencias de los flujos de movimientos internacionales, identificar características de la movilidad de los viajeros, así como los destinos más visitados por los colombianos y las nacionalidades y países de procedencia de los visitantes extranjeros que entran al país.

El segundo capítulo comprende la especificidad del comportamiento de los colombianos en sus movimientos internacionales para el año 2009, mostrando algunos cambios o similitudes que se establecen con respecto a años anteriores. El tercer capítulo incluye las particularidades de las entradas y salidas de los extranjeros, analizados desde la perspectiva del país de nacionalidad y país de procedencia y destino para el año 2009.

El cuarto y último capítulo está dedicado al análisis de los diferentes puestos de control migratorio en el país, las preferencias de los viajeros nacionales y extranjeros resaltando las nacionalidades con participación más importante en cada uno de estos puestos, lo que permite visualizar tendencias acerca del punto geográfico y medio de transporte empleado para efectuar la entrada y la salida del territorio nacional.

El Anuario culmina con unas conclusiones que buscan puntualizar tendencias particulares presentes a lo largo del análisis, dejando también abiertas las puertas a futuras investigaciones sobre el tema en general o sobre apartados específicos del mismo.

NOTAS METODOLÓGICAS

El documento presenta y analiza la información sobre entradas y salidas internacionales de colombianos y extranjeros al territorio colombiano durante el año 2009, adicionalmente se presentan las características más importantes de dichos movimientos para los años 2004 a 2008. Esta información aunque se relaciona con individuos (pues estos son quienes realizan las entradas o las salidas), se trata de la contabilización de los movimientos internacionales de entrada y salida de personas bien sea colombianas o extranjeras al país. El anuario, se convierte en una herramienta útil para entender la capacidad viajera de la población que entra o sale de Colombia, sus características básicas, como sexo, edad, nacionalidad, destino y procedencia.

La información sobre los movimientos internacionales ha sido recogida a lo largo del país en los diferentes puestos de control migratorio de tipo aéreo, terrestre, fluvial y marítimo. A la entrada y salida del país, funcionarios del DAS en los diferentes puestos de control migratorio solicitaban el documento de identidad (pasaporte o documento colombiano de identidad) y el pasabordo de viaje a los viajeros, estos documentos son los que permiten diligenciar el registro o tarjeta de consulta de control migratorio. En la mayoría de los casos, los datos son leídos con un aplicativo que codifica en una base de datos la información que se encuentra en la zona de lectura mecánica del pasaporte. En el resto de casos, donde no es posible hacer la lectura electrónica, la información se recoge de forma manual.

Existen algunos puestos de control que son móviles, lo que permite cubrir entradas o salidas internacionales que no tienen una frecuencia diaria en determinados sitios. En el caso de algunos aeropuertos nacionales, sus pistas son habilitadas en situaciones específicas para la entrada o salida del país de ciertos viajeros, en dichos casos funcionarios del DAS se trasladaban a estos sitios para recoger la información.

Aun cuando para el año 2009 se contabilizaron 34 puestos de control migratorio, estos no presentaban cobertura en todas las fronteras terrestres, marítimas o fluviales del país; el DAS ha logrado establecer puestos de control migratorio en los sitios geográficos más representativos o con una historia de movimientos internacionales frecuente, pero hay zonas que quedaron sin cobertura entre otras por razones geográficas lo que hace que algunos de los movimientos internacionales que se presentaron no quedaran debidamente registrados.

Los movimientos internacionales están asociados a dos grandes tipos de población, la colombiana y la extranjera. El documento de identidad o el pasaporte contienen información sobre la nacionalidad de los viajeros permitiendo asociarla en el registro del DAS en cada movimiento de entrada o salida. Algunos viajeros tienen más de una nacionalidad y no es un requisito indispensable usar solamente una de ellas, por eso pueden ingresar o salir del país usando cualquiera de sus nacionalidades, factor que influye en los registros que por tipo de población se presentan y se recomienda hacer la lectura de los mismos teniendo en cuenta este suceso.

Al analizar los países de destino y de procedencia es necesario considerar que aquel que queda registrado en el puesto de control migratorio es el que aparece en el pasabordo de viaje, y en muchos casos este sitio no coincide con el destino final de viaje sino que se trata de un país de tránsito. Esta situación también aplica para el caso de las entradas internacionales a Colombia, pues el país de procedencia también puede constituirse en un lugar de tránsito. Así, aunque se presentan tendencias históricas en los países de destino y procedencia estas deben ser observadas con cautela.

1 CONTEXTO HISTÓRICO DE LA MOVILIDAD INTERNACIONAL EN COLOMBIA. PERÍODO 2004 – 2009



A través de la observación del comportamiento de las entradas y salidas de colombianos y extranjeros desde Colombia, en este capítulo se plantea un análisis de la tendencia y diferencias fundamentales que estos flujos han tenido desde el año 2004 hasta el 2009. La información que se presenta tiene en cuenta el tipo de movimiento sean entradas o salidas, las variables sexo, grupo de edad, país de destino y procedencia para la población colombiana y país de nacionalidad, procedencia y destino para la población extranjera. El DAS ha recogido la información en los diferentes puestos de control migratorio empleando un formato de recolección de control migratorio (Ver Anexo 1).

1.1. ENTRADAS Y SALIDAS DE COLOMBIANOS Y EXTRANJEROS

Luego de la época de conquista y colonia, Colombia ha sido un país de emigrantes más que de inmigrantes, Cárdenas y Mejía (2006) mencionan la presencia de tres oleadas importantes de emigración colombiana que tuvieron lugar entre 1965 y 1975, a mediados de la década de los ochenta, y en la segunda mitad de la década de los noventa. Las diferentes salidas de colombianos han conformado un grupo significativo de población en el exterior que partiendo de la estimación de Ordóñez (1985) y según las estimaciones indirectas realizadas con base a los saldos netos migratorios estimados en el proceso de conciliación censal del periodo de 1985 a 2005 es de 3.378.345 personas para el año 2005. A nivel internacional en las embajadas y consulados de Colombia se realiza un registro voluntario de los nacionales que residen permanentemente allí, aún así existe una tendencia al subregistro sobre todo por el tono irregular que la migración tiene en la mayoría de los casos y por la gran movilidad y cambio de residencia que caracteriza a la población migrante.

La información sobre entradas y salidas internacionales proporcionada por el DAS¹ ha sido de importancia, pues presenta tendencias fundamentales de los viajeros desde y hacia Colombia que encaminan al entendimiento de fenómenos relacionados con la migración internacional, el aumento en la recepción de turistas e inversionistas extranjeros que visitan al país, y la capacidad adquisitiva de los colombianos fomentada por el crecimiento de las industrias aéreas y terrestres que permiten la realización de más viajes a destinos internacionales. Cabe anotar, que para establecer la utilidad del registro de entradas y salidas para análisis de la migración internacional, se deben tener en cuenta las Recomendaciones sobre Estadísticas de las Migraciones Internacionales, Revisión 1 (Naciones Unidas. 1999), que mencionan que “estas estadísticas encierran la posibilidad de proporcionar información valiosa sobre las migraciones internacionales, sin embargo su utilidad depende de que se apliquen con coherencia los procedimientos para determinar si los viajeros son migrantes internacionales”².

¹ En los puestos de control migratorio, el DAS realizaba registros de los movimientos de la población viajera que entraba y salía del país, dichos registros se aplican a todas las personas sean estas migrantes o no, por lo cual no se pueden hacer estimaciones directas sobre este fenómeno con esta información.

A nivel nacional a través de los registros de control migratorio, se recoge la información sobre las salidas y entradas de los colombianos y extranjeros al país, que permiten apreciar el fenómeno de la movilidad internacional en el territorio colombiano, incluyendo información relevante como nacionalidad, tiempo de permanencia y motivo de viaje entre otras.

En las ediciones de los Anuarios Estadísticos de años anteriores, se documenta el incremento de las salidas de los colombianos en especial entre los años 1998 y 2002, lo cual se verifica con el incremento de saldos netos de movimientos internacionales³ negativos. El cuadro 1 presenta un resumen de los movimientos internacionales 2004-2009 según entradas, salidas, saldos netos y tipo de población. Como se aprecia, la tendencia al aumento del número de salidas y entradas de los colombianos se mantiene hasta el año 2008 pero en el año 2009 se presenta una reducción en el número total de sus movimientos, particularmente el número de salidas es menor con respecto al año anterior.

Cuadro 1. Movimientos internacionales de colombianos y extranjeros, según tipo de movimiento 2004-2009

Año	Movimientos	Total	Colombianos	Extranjeros
2004	Total	4.196.917	2.651.795	1.545.122
	Entradas	2.037.561	1.246.621	790.940
	Salidas	2.159.356	1.405.174	754.182
	Saldos netos	-121.795	-158.553	36.758
2005	Total	4.798.342	2.964.967	1.833.375
	Variación %	14,3	11,8	18,7
	Entradas	2.345.320	1.412.076	933.244
	Variación %	15,1	13,3	18,0
	Salidas	2.453.022	1.552.891	900.131
	Variación %	13,6	10,5	19,4
	Saldos netos	-107.702	-140.815	33.113
2006	Total	5.428.285	3.357.018	2.071.267
	Variación %	13,1	13,2	13,0
	Entradas	2.643.011	1.589.392	1.053.619
	Variación %	12,7	12,6	12,9
	Salidas	2.785.274	1.767.626	1.017.648
	Variación %	13,5	13,8	13,1
	Saldos netos	-142.263	-178.234	35.971

² Migrante internacional se define como toda persona que cambia de país de residencia habitual. Recomendaciones sobre Estadísticas de las Migraciones Internacionales. Rev. 1 (Naciones Unidas. 1999)

2007	Total	6.249.990	3.876.189	2.373.801
	Variación %	15,1	15,5	14,6
	Entradas	3.040.559	1.835.360	1.205.199
	Variación %	15,0	15,5	14,4
	Salidas	3.209.431	2.040.829	1.168.602
	Variación %	15,2	15,5	14,8
2008	Saldos netos	-168.872	-205.469	36.597
	Total	6.736.028	4.167.388	2.568.640
	Variación %	7,8	7,5	8,2
	Entradas	3.302.834	1.999.613	1.303.221
	Variación %	8,6	8,9	8,1
	Salidas	3.433.194	2.167.775	1.265.419
2009	Variación %	7,0	6,2	8,3
	Saldos netos	-130.360	-168.162	37.802
	Total	6.849.090	4.157.442	2.691.648
	Variación %	1,7	-0,2	4,8
	Entradas	3.382.641	2.019.984	1.362.657
	Variación %	2,4	1,0	4,6
2009	Salidas	3.466.449	2.137.458	1.328.991
	Variación %	1,0	-1,4	5,0
	Saldos netos	-83.808	-117.474	33.666

Fuente: DAS (Departamento Administrativo de Seguridad)
Cálculo: DANE (Departamento Administrativo Nacional de Estadística)

También se muestra la variación porcentual⁴ que indica el incremento o reducción que experimenta la movilidad internacional en un periodo de tiempo. Este índice permite apreciar la evolución en el número de movimientos total, de entradas y salidas que han realizado los viajeros colombianos y extranjeros desde territorio nacional. Así, se observa que aunque el número de entradas de toda la población de viajeros aumenta a través del periodo 2004-2009, este crecimiento ha venido disminuyendo especialmente en los periodos 2007-2008 y 2008-2009 al comparar con la variación porcentual de los periodos anteriores.

La variación porcentual negativa, indica que durante el periodo 2008-2009 se presenta una reducción en el número de movimientos internacionales de los colombianos de aproximadamente 0.2%. En el caso de los extranjeros, si bien se incrementó el número de movimientos en el periodo de referencia, este crecimiento fue menor si se compara con periodos anteriores.

³ Los saldos netos de los movimientos internacionales como se presentan en este anuario, se calculan restando el número de las salidas al número de entradas en un mismo periodo de tiempo o para un mismo tipo de población, así: Saldos netos = Entradas – Salidas.

⁴ Variación porcentual de los movimientos internacionales = (Número de movimientos(t) - Número demovimientos(t-1)) / Número de movimientos(t-1), donde t representa el año base.

Al considerar los datos de entradas y salidas por participaciones respecto al total de los movimientos se aprecia que la brecha de diferencia entre las mismas se ha reducido: de 48,5% y 51,5% respectivamente para el año 2004 a 49,4% y 50,6% para el año 2009. Así se tiene que el volumen de los movimientos internacionales aumenta en el 2009 respecto a 2004 pero la diferencia entre la proporción de entradas y salidas disminuye en el último año de periodo en estudio, logrando así un mayor equilibrio en el tipo de movimiento. Este aspecto se ve reflejado en el saldo de los movimientos internacionales totales de dichos años, que aunque se redujo en el año 2009 en relación al 2004, aún continúa siendo negativo.

En el Gráfico 1 al comparar las entradas de los colombianos y extranjeros se aprecia el crecimiento que en volumen ambos tipos de movimiento siguen teniendo, pero en la participación de estos con respecto al total de los movimientos de cada año del periodo 2004 – 2009 se observa que las entradas de los colombianos se mantienen alrededor de un 60% y para los extranjeros de un 40%.

Gráfico 1. Entradas y salidas de colombianos y extranjeros 2004-2009

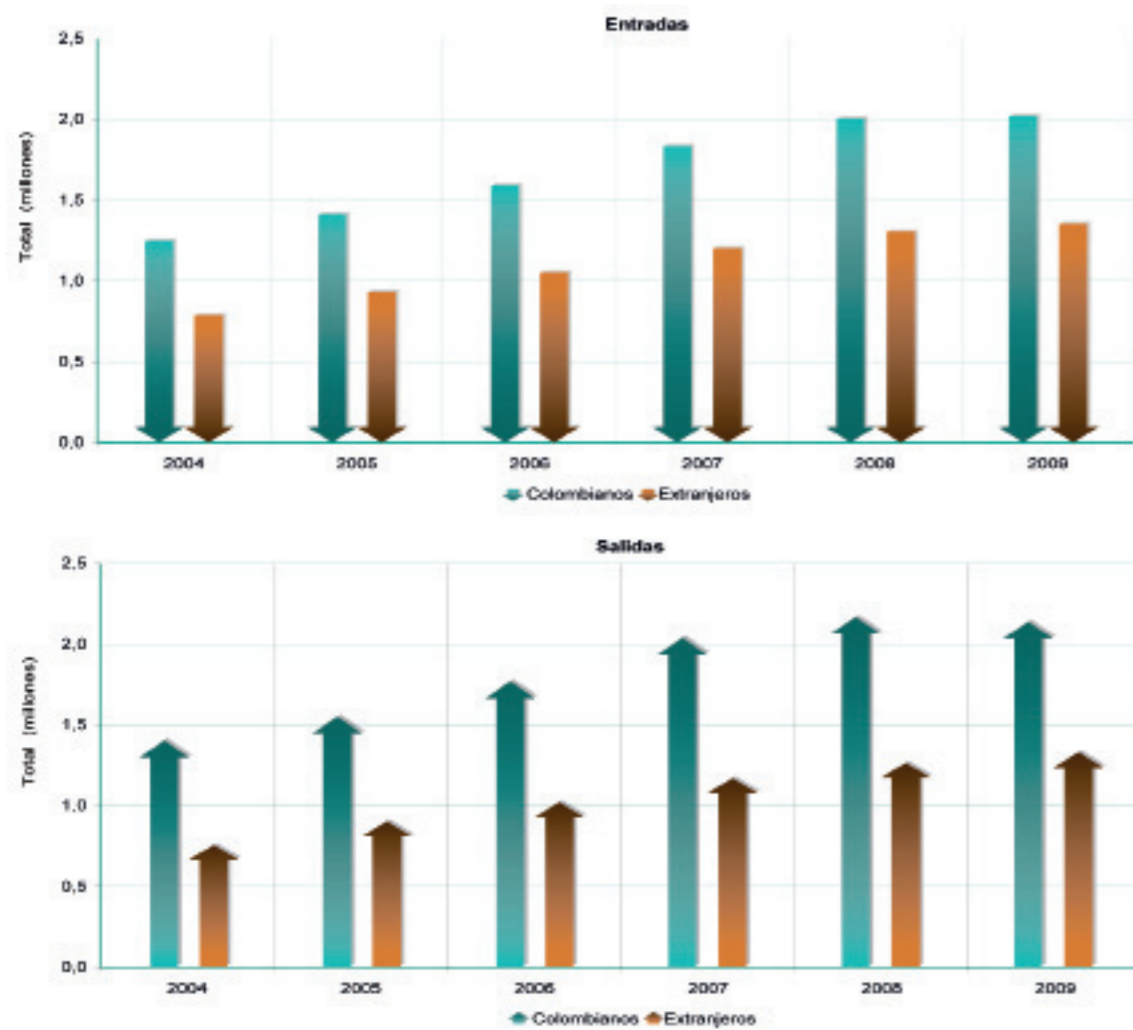

Fuente: DAS
Cálculo: DANE

En el terreno de las salidas, al observar los totales se percibe que luego del año 2008 se presenta una reducción de las salidas para los colombianos, aspecto que en la población extranjera se responde con un aumento en el número total de salidas, aunque con un crecimiento más desacelerado con relación a años anteriores.

Si se analiza esta información teniendo en cuenta la crisis económica que se vive en dos de los países que tradicionalmente son destino de los colombianos, Estados Unidos y España, se puede ver una reducción en los viajes hacia estos países y una disminución en las visitas a Colombia que dichos nacionales acostumbra realizar.

En el caso de los saldos netos de los movimientos internacionales, como se aprecia en el Gráfico 2, la tendencia del saldo total está íntimamente relacionada con la tendencia para el caso colombiano, pues son las salidas y entradas de colombianos las que tienen un mayor volumen y las que muestran una diferencia significativa.

En el año 2005 se percibe una leve disminución de los saldos negativos de los movimientos internacionales con respecto al año 2004, lo que implica que el número de las salidas se acerca más al número de entradas, mientras que para los años 2006 y 2007 dicho valor aumenta, es decir que los movimientos internacionales presentan un mayor número de salidas que de entradas. Ya en el año 2008 vuelve a disminuir y 2009 es el año que presenta menor saldo negativo.

Gráfico 2. Saldos netos de los movimientos internacionales de colombianos y extranjeros 2004-2009

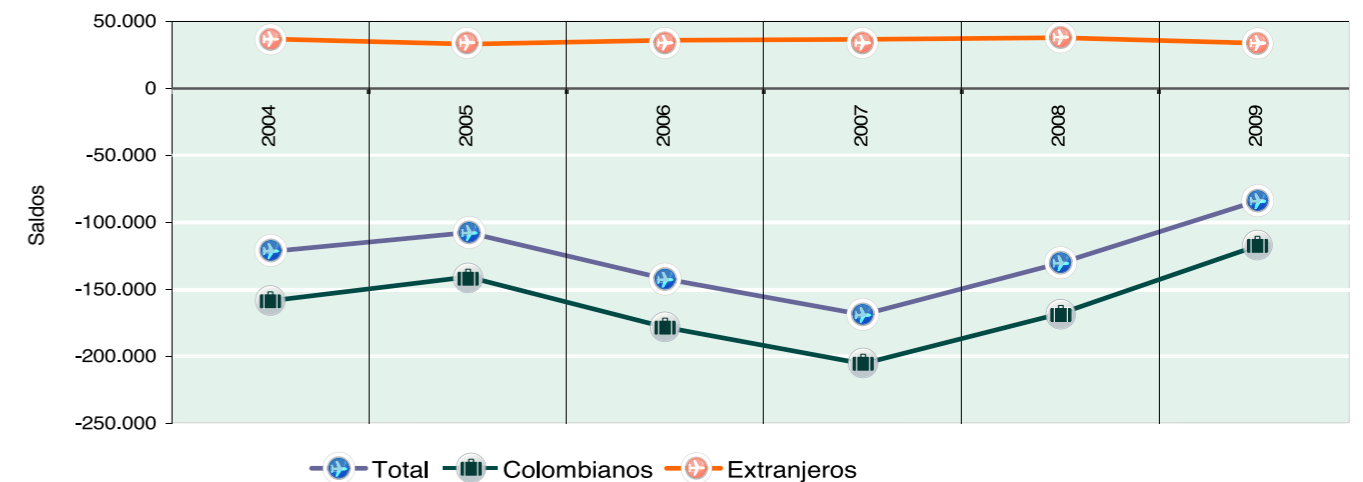

Fuente: DAS
Cálculo: DANE

Para la población extranjera, el comportamiento de los saldos de los movimientos internacionales es estable: para todos los años estos se encuentran en valores entre los 33.000 y 38.000, lo que permite percibir que en cada año del periodo, cuando aumenta el número de entradas lo mismo sucede con el número de salidas y viceversa.

A lo largo del documento se habla de dos tipos de poblaciones teniendo en cuenta su nacionalidad, los colombianos y los no colombianos que se han clasificado como extranjeros. La movilidad de estas poblaciones, tiene dinámicas particulares, la población nacional realiza viajes por razones de trabajo, turismo, educación o negocios entre otras. A su vez la población extranjera se caracteriza fuertemente por su carácter de visita o turismo, y evidencia otras especificidades que se irán observando en los siguientes apartados del documento.

1.2. MOVIMIENTOS INTERNACIONALES DE LOS COLOMBIANOS

En primera medida se presentan las especificidades de los movimientos internacionales de los colombianos por sexo. En el cuadro 2 se percibe el tipo de movimiento y el número que cada uno de estos registra dependiendo del sexo de los viajeros.

Los valores de las entradas y las salidas, aumentan progresivamente entre el 2004 y el 2008. En el año 2009 se aprecia un descenso en el total de los movimientos, de 4.167.338 en 2008 a 4.157.442 en el siguiente año. Al observar las líneas de tendencia en el Gráfico 3 se percibe que esta disminución se presenta notoriamente desde el 2008. Las entradas de colombianos al país siguen en aumento, aun cuando se percibe un descenso importante en el porcentaje de crecimiento en los periodos 2007-2008 y 2008-2009. Como se mencionó anteriormente, la tendencia a la baja en el número de salidas de los colombianos se refleja con la disminución de los saldos netos negativos de los movimientos internacionales para los últimos dos años.

Cuadro 2. Movimientos internacionales de colombianos por tipo de movimiento, según sexo 2004-2009

Año	Sexo	Total	Entradas	Salidas	Saldos netos
2004	Total	2.651.795	1.246.621	1.405.174	-158.553
	Hombres	1.404.999	659.955	745.044	-85.089
	Mujeres	1.246.778	586.657	660.121	-73.464
	Sin especificación	18	9	9	0
2005	Total	2.964.967	1.412.076	1.552.891	-140.815
	variacion %	11,8	13,3	10,5	--
	Hombres	1.548.152	738.547	809.605	-71.058
	variacion %	10,2	11,9	8,7	--
	Mujeres	1.416.799	673.522	743.277	-69.755
	variacion %	13,6	14,8	12,6	--
2006	Total	3.357.018	1.589.392	1.767.626	-178.234
	variacion %	13,2	12,6	13,8	--
	Hombres	1.757.030	835.121	921.909	-86.788
	variacion %	13,5	13,1	13,9	--
	Mujeres	1.599.925	754.242	845.683	-91.441
	variacion %	12,9	12,0	13,8	--
2007	Total	3.876.189	1.835.360	2.040.829	-205.469
	variacion %	15,5	15,5	15,5	--
	Hombres	2.034.598	965.165	1.069.433	-104.268
	variacion %	15,8	15,6	16,0	--
	Mujeres	1.841.549	870.172	971.377	-101.205
	variacion %	15,1	15,4	14,9	--
2008	Total	4.167.388	1.999.613	2.167.775	-168.162
	variacion %	7,5	8,9	6,2	--
	Hombres	2.154.113	1.035.423	1.118.690	-83.267
	variacion %	5,9	7,3	4,6	--
	Mujeres	2.013.235	964.172	1.049.063	-84.891
	variacion %	9,3	10,8	8,0	--
2009	Total	4.157.442	2.019.984	2.137.458	-117.474
	variacion %	-0,2	1,0	-1,4	--
	Hombres	2.114.782	1.027.138	1.087.644	-60.506
	variacion %	-1,8	-0,8	-2,8	--
	Mujeres	2.042.622	992.831	1.049.791	-56.960
	variacion %	1,5	3,0	0,1	--
	Sin especificación	38	15	23	-8

2007	Total	3.876.189	1.835.360	2.040.829	-205.469
	variacion %	15,5	15,5	15,5	--
	Hombres	2.034.598	965.165	1.069.433	-104.268
	variacion %	15,8	15,6	16,0	--
2008	Total	4.167.388	1.999.613	2.167.775	-168.162
	variacion %	7,5	8,9	6,2	--
	Hombres	2.154.113	1.035.423	1.118.690	-83.267
	variacion %	5,9	7,3	4,6	--
2009	Total	4.157.442	2.019.984	2.137.458	-117.474
	variacion %	-0,2	1,0	-1,4	--
	Hombres	2.114.782	1.027.138	1.087.644	-60.506
	variacion %	-1,8	-0,8	-2,8	--

(--) No se investiga

Fuente: DAS
Calculo: DANE

Prestando atención a las entradas por sexo se aprecia en el periodo 2004-2008 se presenta aumento gradual del número de entradas de los hombres, pero en el año 2009 este valor disminuye de 1.035.423 entradas en el 2008 a 1.027.138 en el año 2009, mientras que las entradas de las mujeres mantienen un comportamiento creciente en todo el periodo. Las entradas de los hombres disminuyen en un 0.8% y en el caso de las mujeres aumentan en un 3%. Así mismo en el ámbito de las salidas, los hombres, que tenían un comportamiento en alza, presentan una reducción de un 2,8% en el periodo 2008- 2009 y en el caso de las mujeres no se presenta una mayor variación.

Dado que en el Cuadro 2 se presenta los movimientos en valores absolutos, con el fin de mostrar el cambio en la tendencia se muestra en el Grafico 3 la participación según tipo de movimiento y según sexo primero en volúmenes y luego en porcentajes (la escala de la segunda parte del gráfico se presenta entre los rangos de 45 y 55 % para facilitar la observación de la tendencia).

Gráfico 3. Entradas y salidas de colombianos, por sexo, según tipo de movimiento 2004-2009

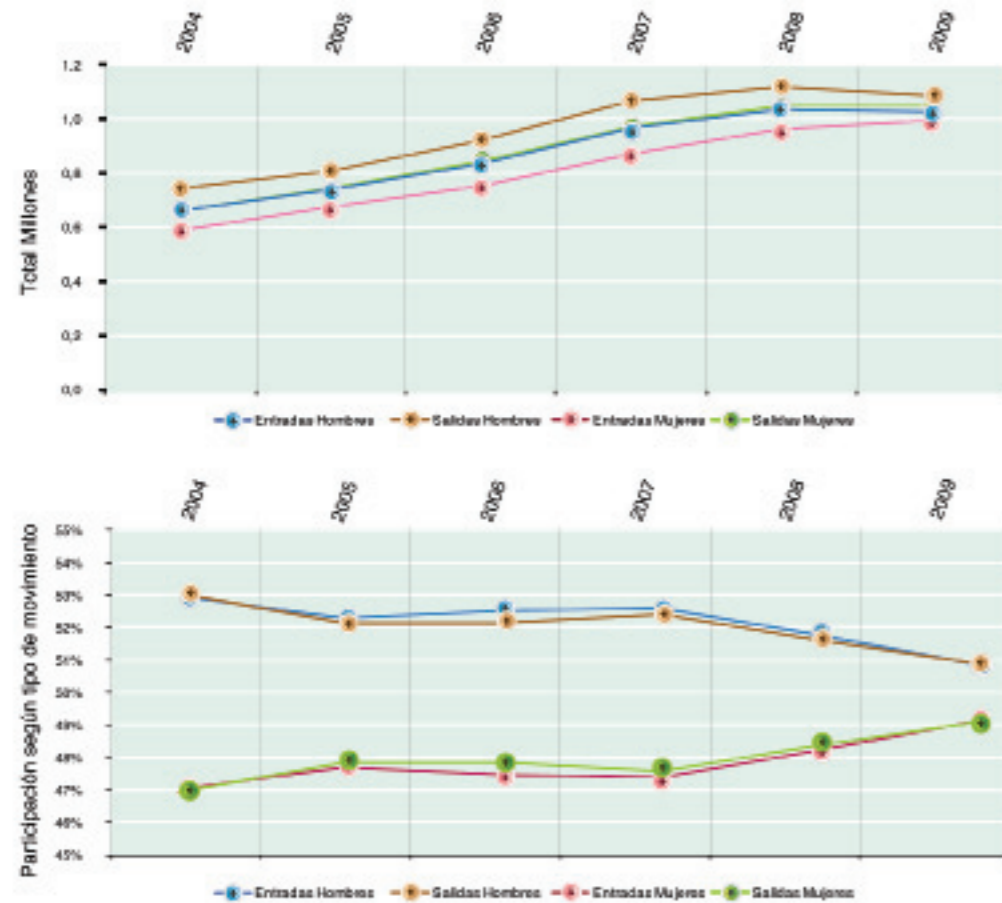

Fuente: DAS
Cálculo: DANE

El gráfico de la participación por sexo según tipo de movimiento permite apreciar un cambio en los últimos años, mientras la participación masculina ha ido disminuyendo, la femenina ha ido aumentando: se puede hablar así de una disminución en la brecha que separaba los movimientos internacionales de los colombianos por sexo.

Para el año 2004 la participación de los hombres representaba el 53% del total de movimientos; en el año 2009 el porcentaje para los hombres es de 50,9% mientras que las mujeres alcanzan un 49,1%, luego de tener en el 2004 el 47% de los movimientos. El descenso general de la participación de los hombres en el total de los movimientos en cada año ha sido paulatino, así como el aumento de la participación de las mujeres, las diferencias entre sexos siguen disminuyendo. Ahora bien, esto también es perceptible al hablar en específico para cada tipo de movimiento. Los hombres quienes ejercían el mayor número de entradas y salidas para el año 2004 con una participación de 52,9% y 53% respectivamente, las ven reducidas para el año 2009. Mientras tanto, las mujeres ganan participación en entradas y salidas, obteniendo en el 2009 un 49,2% y un 49,1% respectivamente.

En la tabla 1 se presentan las razones de masculinidad de los movimientos internacionales de los colombianos para los años 2004 al 2009. Este indicador se emplea para analizar la distribución por sexo de la población.

Tabla 1. Razón de masculinidad de los movimientos internacionales de los colombianos 2004-2009

Año	Total	Entradas	Salidas
2004	113	112	113
2005	109	110	109
2006	110	111	109
2007	110	111	110
2008	107	107	107
2009	104	103	104

Fuente: DAS
Cálculo: DANE

Con las razones de masculinidad⁵ se verifica la disminución de la brecha presente entre los movimientos internacionales de hombres y mujeres, pues aun cuando se encuentra que por cada 100 movimientos de mujeres hay 113 de hombres en el año 2004, al finalizar el período de estudio, en el año 2009, este valor solo alcanza los 104. Las razones de masculinidad presentan los valores más altos en el año 2004 seguido de los años 2006 y 2007, años que tienen una mayor proporción de movimientos masculinos, ya para el año 2008 y 2009, los valores vuelven a descender presentando una participación femenina considerable en los movimientos internacionales.

Como lo reportan las ediciones pasadas de los Anuarios Estadísticos, la masculinización de los movimientos internacionales en años anteriores al 2004, viene encontrando un descenso a lo largo del período de estudio. Las razones de masculinidad para el año 2008 de entradas, salidas y total de movimientos coinciden, y es en el año 2009 que se vuelve a percibir una diferencia, siendo las salidas un poco más masculinizadas que las entradas.

Al observar los saldos de los movimientos internacionales de los diferentes años para la población colombiana según sexo, no se aprecian diferencias tan llamativas para los mismos como lo presenta el gráfico 4.

⁵ El cálculo de la razón de masculinidad indica cuantos movimientos de hombres hay por cada 100 movimientos de mujeres, así: Razón de masculinidad = Número de movimientos de hombres / Número de movimientos de mujeres * 100

Gráfico 4. Saldos de los movimientos internacionales de colombianos por sexo 2004-2009

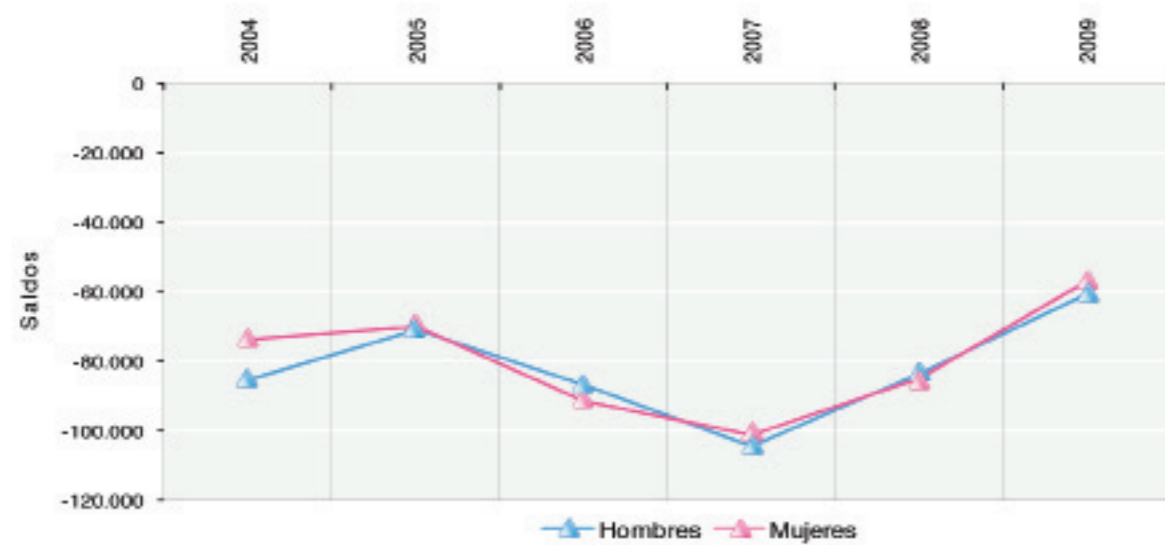

Fuente: DAS
Cálculo: DANE

Luego de que los saldos de hombres y mujeres se encuentran en el año 2005, ambos aumentan negativamente en los años 2006 y 2007 y luego empieza un proceso de disminución hasta el 2009. Los años 2006 y 2008 son particularmente interesantes en tanto que el saldo neto de los movimientos internacionales de las mujeres es mayor en términos negativos que el de los hombres, lo que indica que en estos dos años, se ha presentado un mayor volumen de salidas internacionales de mujeres por encima de sus entradas que en el caso de los hombres. Es de recordar que las entradas de las mujeres, es el movimiento por sexo que más crecimiento muestra en el periodo 2008-2009 en un 3%, mientras que las entradas y salidas de los hombres disminuyen porcentualmente en 0.8% y 2.8% respectivamente.

En la Tabla 2 se encuentra la información concerniente a la razón de entrada de los colombianos⁶. Si la razón se encuentra por encima de 100 hay un mayor número de ingresos de colombianos a territorio nacional que de salidas, pero si la razón es menor a 100 lo que se privilegian son las salidas.

Tabla 2. Razón de entrada de los colombianos según mes 2004-2009

Mes	Razón de entrada					
	2004	2005	2006	2007	2008	2009
Enero	79,4	84,5	82,1	84,7	89,3	88,5
Febrero	79,4	78,9	80,0	79,6	81,1	87,2
Marzo	74,4	82,0	77,2	77,1	87,0	83,5
Abril	84,8	86,0	84,3	90,0	82,1	91,8
Mayo	85,1	84,1	86,3	87,4	89,1	92,4
Junio	77,7	79,0	78,3	78,7	80,6	84,7
Julio	103,5	104,7	106,8	104,9	106,1	111,0
Agosto	92,8	90,8	90,1	91,1	92,7	93,5
Septiembre	79,4	81,5	82,7	82,4	83,4	83,2
Octubre	93,6	95,2	92,7	93,9	95,1	96,3
Noviembre	99,9	102,6	102,3	98,0	103,8	104,6
Diciembre	108,9	114,2	111,0	106,0	114,1	112,4
Anual	88,7	90,9	89,9	89,9	92,2	94,5

Fuente: DAS
Cálculo: DANE

Las razones de entrada al país siempre han tendido a ser más altas en los meses de julio y diciembre, posiblemente coincidiendo con los periodos de vacaciones de mitad y final de año, lo cual se comprueba para los años 2004 a 2009. Comparando las razones a nivel anual se observa el crecimiento en las mismas culminando el año 2009 con una razón de entrada de 94,5, lo que significa que por cada 100 salidas de colombianos del país, se registraron aproximadamente 95 ingresos de colombianos al territorio nacional.

Al contrastar las razones de entrada, se percibe que estas son más bajas en los meses de Junio y Noviembre con respecto al siguiente mes, Julio y Diciembre, lo cual quizá pueda leerse más como una serie de salidas vacacionales o de visitas cortas.

El comportamiento de las entradas y las salidas, así como lo referente a los saldos de los movimientos internacionales puede ser entendido de una mejor manera al ser observado por trimestres, como se presenta en el Cuadro 3.

⁶ La razón de entrada se calcula a través de la siguiente fórmula. Razón de Entrada=Entradas/Salidas*100.

Cuadro 3. Movimientos internacionales de colombianos por trimestres 2004-2009

Año	Movimientos	Total	Trimestres			
			I	II	III	IV
2004	Total	2.651.795	620.725	629.227	698.594	703.249
	Entradas	1.246.621	271.945	283.690	336.630	354.356
	% trimestre	100,0	21,8	22,8	27,0	28,4
	Salidas	1.405.174	348.780	345.537	361.964	348.893
	% trimestre	100,0	24,8	24,6	25,8	24,8
	Saldo	-158.553	-76.835	-61.847	-25.334	5.463
2005	Total	2.964.967	714.816	658.633	803.266	788.252
	Entradas	1.412.076	322.649	297.968	387.801	403.658
	% trimestre	100,0	22,8	21,1	27,5	28,6
	Salidas	1.552.891	392.167	360.665	415.465	384.594
	% trimestre	100,0	25,3	23,2	26,8	24,8
	Saldo	-140.815	-69.518	-62.697	-27.664	19.064
2006	Total	3.357.018	793.109	791.185	880.654	892.070
	Entradas	1.589.392	352.841	357.875	426.671	452.005
	% trimestre	100,0	22,2	22,5	26,8	28,4
	Salidas	1.767.626	440.268	433.310	453.983	440.065
	% trimestre	100,0	24,9	24,5	25,7	24,9
	Saldo	-178.234	-87.427	-75.435	-27.312	11.940
2007	Total	3.876.189	889.354	902.023	1.039.012	1.045.800
	Entradas	1.835.360	397.918	413.654	501.731	522.057
	% trimestre	100,0	21,7	22,5	27,3	28,4
	Salidas	2.040.829	491.436	488.369	537.281	523.743
	% trimestre	100,0	24,1	23,9	26,3	25,7
	Saldo	-205.469	-93.518	-74.715	-35.550	-1.686
2008	Total	4.167.388	1.041.075	980.235	1.097.591	1.048.487
	Entradas	1.999.613	482.405	446.702	534.219	536.287
	% trimestre	100,0	24,1	22,3	26,7	26,8
	Salidas	2.167.775	558.670	533.533	563.372	512.200
	% trimestre	100,0	25,8	24,6	26,0	23,6
	Saldo	-168.162	-76.265	-86.831	-29.153	24.087
2009	Total	4.157.442	962.920	994.391	1.061.308	1.138.823
	Entradas	2.019.984	446.947	468.923	521.538	582.576
	% trimestre	100,0	22,1	23,2	25,8	28,8
	Salidas	2.137.458	515.973	525.468	539.770	556.247
	% trimestre	100,0	24,1	24,6	25,3	26,0
	Saldo	-117.474	-69.026	-56.545	-18.232	26.329

Fuente: DAS
Cálculo: DANE

Para los años 2004 a 2009 se observa que los porcentajes más altos de entradas de colombianos al país ocurren en el tercer y cuarto trimestre de los años respectivamente.

En el ámbito de las salidas, la participación porcentual presenta un comportamiento más uniforme a lo largo de los trimestres de cada año que en el caso de las entradas, con una leve tendencia a concentrarse en el tercero a excepción del año 2009, cuyas participaciones porcentuales presentan una tendencia ascendente, ya que en el cuarto trimestre las salidas de colombianos mostraron un incremento con respecto al tercero. El tercer trimestre coincide con el periodo vacacional de mitad de año, con el verano en los países del Hemisferio del Norte y con el inicio de los cursos universitarios.

Los mayores saldos netos negativos se presentan en los dos primeros trimestres de cada año, mientras que el cuarto trimestre se destaca por sus saldos netos positivos, pues este trimestre presenta el mayor número de entradas de colombianos al país a excepción del año 2007. Este hecho quizás puede entenderse bajo la óptica del periodo vacacional de final de año, las temporadas festivas que tienen lugar en la época y las diferencias climáticas que se presentan con respecto a los países de Europa y América del Norte (donde se concentra algunos destinos importantes de muchos colombianos).

Luego de analizar los movimientos de entradas y salidas por trimestres, se observará cómo es el comportamiento de las salidas de la población colombiana por rangos de edad. Ha de tenerse en cuenta, que los cuadros suministrados por el DAS de los cuales se nutre este anuario, clasifican los registros de la población de viajeros internacionales, en grupos de edad decenales y en varios casos existen datos de entrada y salida que no están asociados a ningún rango de edad, por lo cual el número de movimientos sin esta especificación⁷ no se considera en el análisis que aquí se presenta.

⁷ En las variables de edad y sexo se clasifican algunos registros en la categoría “sin especificar”, esto se atribuye principalmente a errores en la lectura y codificación de la información. La mayoría de los pasaportes contienen una zona de lectura mecánica que permite la captura de la información de manera ágil y precisa que va acorde a unos estándares internacionales, aun así, algunos pasaportes todavía no contienen la información codificada para que sea leída correctamente a la entrada o a la salida, es por esto que el DAS (actualmente UAEMC) junto con la Cancillería de Colombia vienen realizando el cambio de pasaportes al nuevo formato que va acorde con las normas internacionales OACI (Organización de Aviación Civil Internacional) y que presenta una mejor codificación en la información personal.

Gráfico 5. Salidas de colombianos por grupos de edad decenales 2004-2009

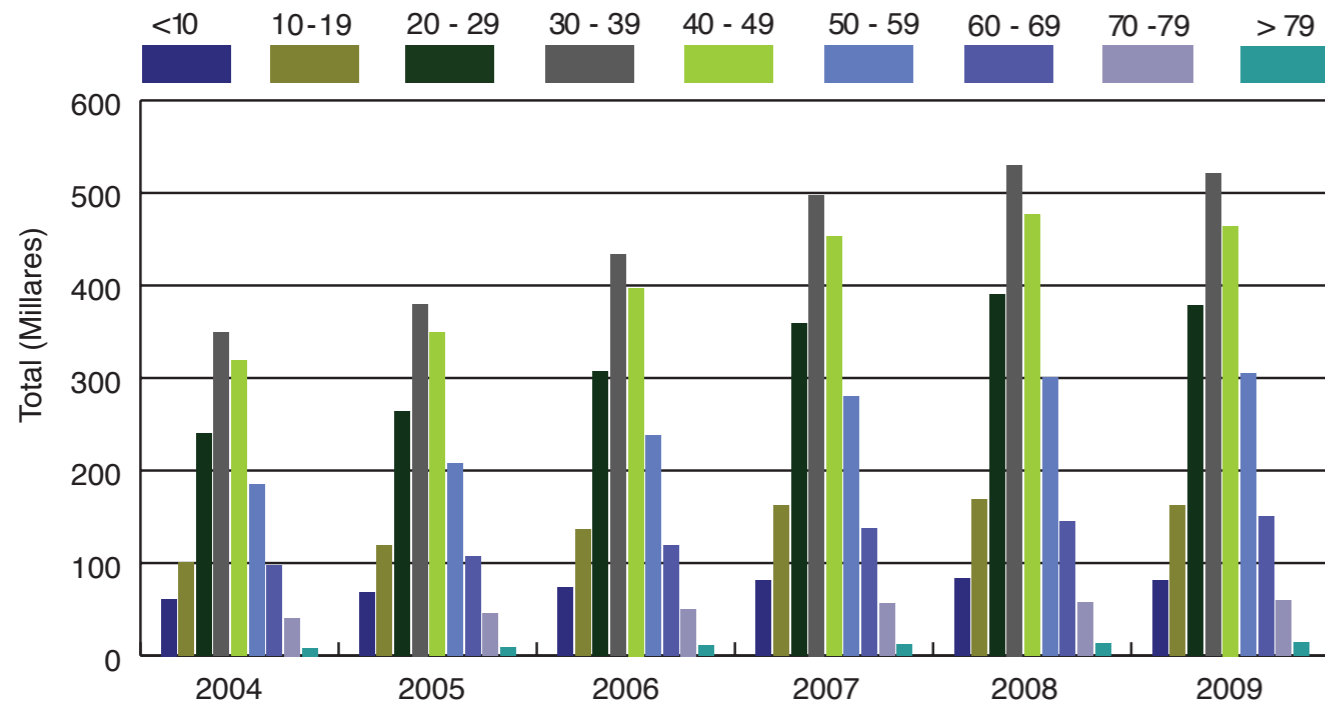

Fuente: DAS
Calculo: DANE

El comportamiento por rangos de edad se muestra similar para todos los años, siendo sin duda los rangos entre los 30 y los 49 años los que presentan los mayores porcentajes, alcanzando casi la mitad de los movimientos de salidas de los colombianos. Luego siguen los rangos de 20 - 29 y de 50 - 59 años. Mientras que en los dos primeros rangos de edad y en los tres últimos la tendencia a salir del país disminuye ya que estos grupos los conforman esencialmente personas menores de edad y personas de la tercera edad.

La alta representatividad de la población joven y de la población económicamente activa (P.E.A.)⁸ en las salidas internacionales quizás pueda estar influenciada por razones de tipo económico, laboral, educativo, turístico y médicas entre otras. Es de recordar que a medida que los flujos internacionales han ido creciendo a nivel mundial, Colombia no se queda atrás y se ha convertido en un destino de turismo, trabajo, negocios y hasta educativo para algunos extranjeros.

En el periodo 2006-2007 se evidencia el mayor crecimiento con respecto a años anteriores, en la mayoría de grupos de edad en especial el rango “10-19 años” presentó un crecimiento de 19.2%. Para este mismo periodo la tasa de crecimiento en todos los rangos de edad se ubica por encima del 10%. Luego de este incremento en el periodo 2007-2008 se presenta un decrecimiento para todos los rangos de edad y por ejemplo la mayor tasa de crecimiento solo alcanza el 8,8% para el rango de 20 - 29 años. En el siguiente periodo, 2008 - 2009 las variaciones porcentuales de las salidas de colombianos fueron negativas para todas los rangos de edad comprendidos entre 0 y 49 años, es decir, que el número de salidas de colombianos muestran un incremento a lo largo del periodo en todos los rangos de edades a excepción del periodo 2008-2009 en el cual se evidencia una reducción en el número de salidas de los colombianos menores de 50 años.

⁸ La P.E.A. está conformada por las personas en edad de trabajar que trabajan o están buscando empleo.

1.3. MOVIMIENTOS INTERNACIONALES DE LOS EXTRANJEROS

Aunque Colombia, por sus condiciones sociales e históricas y por las características de su legislación en materia de extranjería, no ha sido un país receptor de población extranjera, los movimientos de entrada y salida de dicha población representan un fenómeno interesante de analizar gracias a las posibilidades que como destino turístico y de inversión ha ganado el país en los últimos años. Existe una tradición de movimientos internacionales en especial con los países fronterizos de Ecuador y Venezuela. En el caso de este último ha sido país de destino y de procedencia en un porcentaje importante de movimientos de la población extranjera, posiblemente por la dinámica del comercio. El gráfico 6 enseña las particularidades por rangos de edad en las entradas de extranjeros al territorio nacional.

Gráfico 6. Entradas de extranjeros por grupos de edad decenales 2004-2009

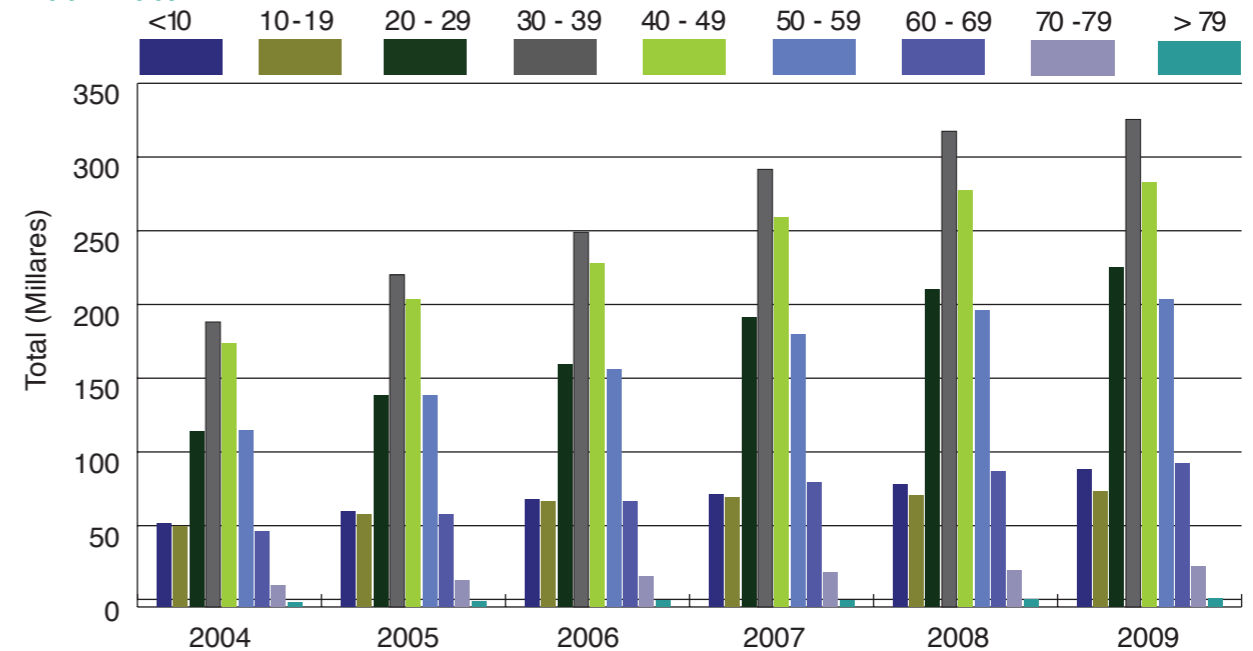

Fuente: DAS
Calculo: DANE

Las entradas de la población extranjera evidencian las mayores participaciones en los rangos de 30-39 y 40-49 años, las cuales representan un valor cercano al 50% de las entradas para cada año, los rangos de 20-29 y de 50-59 son los dos siguientes rangos de edad con un peso importante en las participaciones, pero se aprecia que es el rango de 20-29 años, que para el 2004 representa el 15% del total y para el 2009 el 16,9%, el que presenta el mayor incremento en la participación a lo largo de estos 6 años. Este último fenómeno contrasta con el descenso de la participación en el total de las entradas para el rango de 40 a 49 años.

Entre los años 2004 y 2007 el volumen de entradas de los extranjeros percibe un incremento gradual, pero para los años 2008 y 2009 aun cuando continua presentándose un aumento en el número de las entradas, se disminuye considerablemente su porcentaje de crecimiento con respecto a los periodos anteriores, así las entradas que inician en el periodo 2004-2005 con un incremento del 18% ven el descenso en la variación porcentual y para el periodo 2008-2009 este solo es del 4,6%. Para el total de movi-

mientos de la población extranjera también se percibe la disminución mínima en la participación de las entradas en el año 2008 siguiendo una tendencia a la baja en el año 2009, pero aun siguen incrementando su volumen, contrastando con el comportamiento de las salidas de la población colombiana.

Ahora veamos el comportamiento de entradas de extranjeros según los principales países de nacionalidad.

Cuadro 4. Entradas de extranjeros según principales⁹ países de nacionalidad 2004-2009

Nacionalidad	Entradas					
	2004	2005	2006	2007	2008	2009
Total	790.940	933.244	1.053.619	1.205.199	1.303.221	1.362.657
Estados Unidos de América	203.603	235.378	258.586	267.239	280.006	316.473
Venezuela	92.523	113.672	141.599	198.799	254.232	239.825
Ecuador	91.682	95.816	100.226	111.337	99.783	103.259
España	45.239	57.054	66.432	69.152	74.674	78.378
Perú	36.654	44.486	47.750	58.862	70.251	78.064
México	34.016	42.577	52.042	60.811	63.102	57.751
Costa Rica	24.478	25.002	25.138	21.413	22.342	20.267
Panamá	24.363	28.811	31.181	31.675	30.366	31.278
Argentina	23.059	34.019	40.260	50.882	53.885	61.727
Brasil	21.910	27.209	31.755	41.535	48.595	47.779
Chile	13.289	19.089	23.766	29.568	31.741	36.313
Reino Unido	8.417	8.897	33.230	34.147	32.033	19.047
Otros	171.707	201.234	201.654	229.779	242.211	272.496

Fuente: DAS
Calculo: DANE

Para la conformación del cuadro 4, se escogieron los doce (12) países de nacionalidad de extranjeros con una participación porcentual destacada en el periodo 2004-2009, al analizar la información de los países, en general se encontró una frecuencia mayor sobre todo para ocho (8) países: Estados Unidos, Venezuela, Ecuador, España, Perú, México, Brasil y Argentina. Costa Rica, Panamá, Chile y Reino Unido también tienen una participación importante en los movimientos de entrada de sus nacionales a Colombia, pero presentan altibajos en algunos años, aún así se incluyen en este cuadro para apreciar los cambios que por país de nacionalidad presentan las entradas de los extranjeros en este periodo de tiempo.

Reino Unido que empieza a ser país de nacionalidad importante desde el 2006, el aumento de su participación se percibe sobre todo en los años 2006¹⁰, 2007 y 2008 luego en el 2009 el valor desciende hasta el 1,4%. En el caso de los chilenos en general, se ha presentado un aumento paulatino en su participación en las entradas al país, y aunque no logra superar la participación de Brasil, es una de las nacionalidades que sigue presentando una tendencia al alza.

⁹ Con principales se hace referencia a aquellos países de nacionalidad que tienen un mayor peso porcentual con respecto al total de los movimientos analizados para cada año. Esto se aplica a los Cuadros 4 y 5 y a los Gráficos 7 y 8.

En la participación de las entradas de extranjeros según nacionalidad Estados Unidos ocupa siempre el primer puesto alcanzando participaciones entre el 21,5% en el 2008 y 25.7 % en el 2004 y a pesar de que la participación de las entradas de extranjeros de nacionalidad estadounidense con respecto al total de entradas para cada año ha disminuido a excepción del año 2009, esta participación nunca es superada por el segundo país de nacionalidad que es Venezuela. Este país fronterizo ha aumentado paulatinamente su participación en el periodo 2004-2008 iniciando con un 11,7% en el 2004 hasta llegar a un 19,5% en el 2008, luego en el 2009 sus entradas se reducen un poco, aun así Venezuela es el país de nacionalidad de los extranjeros que ingresan a Colombia que más porcentaje de participación gana en el periodo de estudio luego de Estados Unidos.

Por otro lado Ecuador pierde representación en las entradas al pasar de los años, presentando un descenso en su participación que en el 2004 era de 11.6% y en el año 2009 de 7.6%. En el caso de España y México se reportan variaciones menores de participación entre los diferentes años. Para el caso de Perú, Argentina y Brasil en general hay un aumento en sus participaciones, esto podría compensar de alguna manera el descenso en el porcentaje de entradas de Ecuador.

En el Gráfico 7 se toman los cinco países de nacionalidad con un peso porcentual mayor, para observar con una escala que se ubica entre el 0 y 30% la tendencia en la participación de extranjeros en las entradas según país de nacionalidad.

Gráfico 7. Participación de las entradas de extranjeros, por año según principales países de nacionalidad 2004-2009

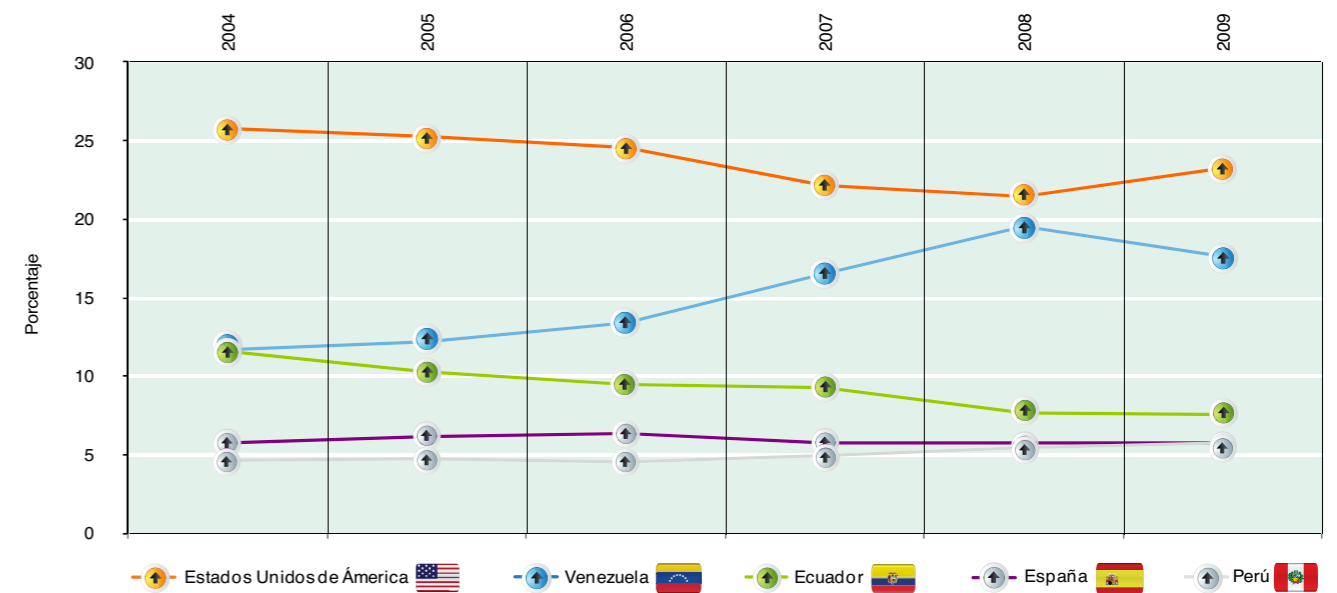

Fuente: DAS
Calculo: DANE

¹⁰ Hasta el 2005 las entradas y salidas procedentes del Reino Unido de Gran Bretaña se separaban en Reino Unido y Gran Bretaña, esto tiene una incidencia en la representación que los movimientos internacionales desde y hacia este país se presentan.

En el gráfico anterior se aprecia la tendencia descendiente que las participaciones de las entradas de Estados Unidos presentaron hasta el 2008, comportamiento que se contrasta con el aumento de las participaciones de las entradas de los venezolanos. La pérdida de participación de Ecuador es visible, mientras que la tendencia de España se mantiene, con un leve aumento en 2005 y 2006, mientras Perú lentamente gana un poco más de participación en las entradas al país.

En las salidas de los extranjeros según nacionalidad, para la presentación del cuadro 5 se siguió la misma regla que para el cuadro 4, y se encuentran los mismos países de nacionalidad más representativos. Esto hace pensar que el movimiento de extranjeros desde y hacia el país para el período estudiado se concentra principalmente en las mismas nacionalidades.

Cuadro 5. Salidas de extranjeros según principales países de nacionalidad 2004-2009

Nacionalidad	Salidas					
	2004	2005	2006	2007	2008	2009
Total	754.182	900.131	1.017.648	1.168.602	1.265.419	1.328.991
Estados Unidos de América	200.882	231.072	255.607	265.630	277.234	309.617
Venezuela	82.196	105.457	129.331	183.879	233.415	230.155
Ecuador	76.088	83.305	87.180	101.494	93.575	98.239
España	43.732	55.772	65.683	68.829	73.240	75.950
Perú	32.276	40.708	44.775	55.964	67.514	76.266
México	33.695	42.084	51.328	60.674	62.398	57.086
Costa Rica	24.603	24.899	25.033	21.207	22.077	20.189
Panamá	24.503	29.273	31.078	31.429	30.165	31.029
Argentina	22.854	33.973	40.085	50.495	53.510	60.591
Brasil	21.817	27.047	31.696	41.206	48.263	46.859
Chile	13.179	18.931	23.584	29.235	31.645	35.890
Reino Unido	8.557	8.891	32.872	34.294	31.026	18.778
Otros	169.800	198.719	199.396	224.266	241.357	268.342

Fuente: DAS
Cálculo: DANE

De nuevo se percibe que los nacionales de Estados Unidos, Venezuela, Ecuador, España, Perú y México se llevan la mayor participación en las salidas, seguidos de los nacionales de Costa Rica, Panamá, Argentina, Brasil, Chile y Reino Unido. El porcentaje de participación del resto de países que se incluyen en la categoría otros son de 22,5% en 2004 y 20,2% en 2009.

Se puede observar que la tendencia de las entradas de extranjeros a crecer ó decrecer es análoga con el comportamiento de las salidas de extranjeros nacionales de estos países a lo largo del periodo 2004-2009, a excepción de los peruanos y mejicanos. Aun cuando la participación de las entradas para el periodo de estudio de los nacionales de Perú inicia en 2004 con 4.6% y termina en 2009 con 5.7%, el porcentaje de sus salidas pasa de 4.5% a 4.3%. En el caso de México, la participación en las salidas en los años 2004 y 2009 es de 4.3% y 5.7% respectivamente mientras que las entradas al país son de 4.3% y 4.2%.

En el gráfico 8 se incluye a una escala del 0% al 30% las cinco principales nacionalidades de extranjeros que realizaron movimientos de salida para los años mencionados.

Gráfico 8. Participación de las salidas de extranjeros según principales países de nacionalidad 2004-2009

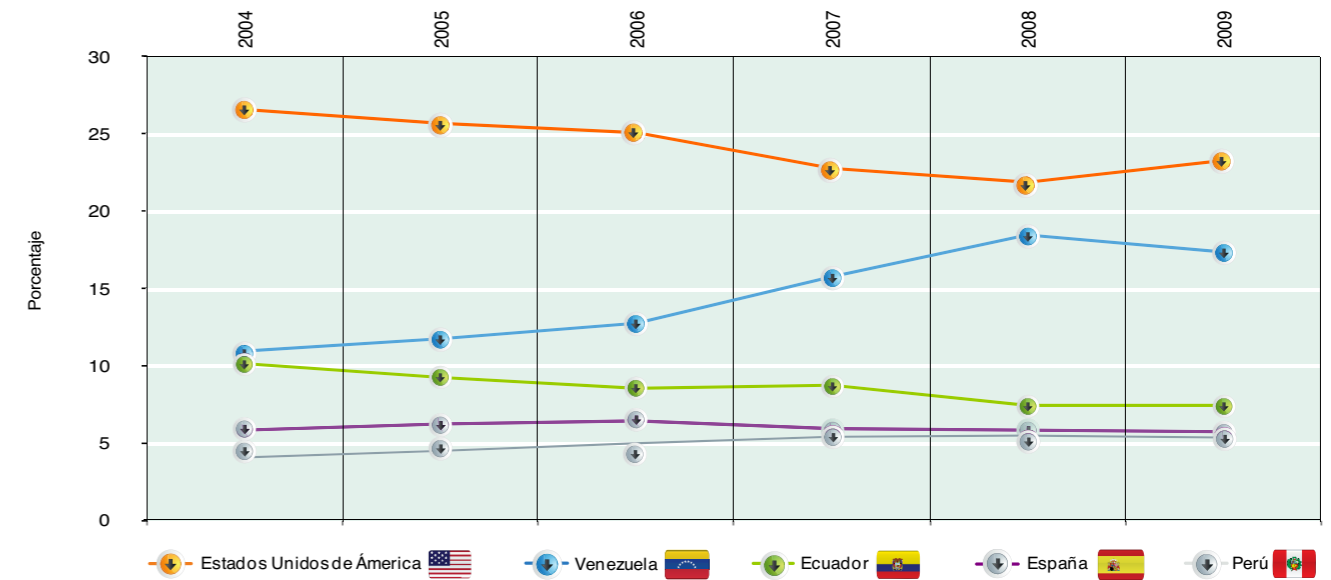

Fuente: DAS
Cálculo: DANE

Se replica la tendencia de la redistribución de los pesos de participación de los nacionales de Estados Unidos y de Venezuela en las salidas de extranjeros, mientras que las participaciones de Ecuador tienen una tendencia al descenso y España una participación sin mayores cambios. En el caso de Perú, su participación en general va en ascenso, inicia en el 2004 con 4.3% y termina en el 2009 con cerca de un 5.7% del total de las salidas.

A través del tipo de visa se puede entender más sobre las razones de visita de los extranjeros a Colombia. En el decreto 4000 de 2004, el Ministerio de Relaciones Exteriores ha definido ciertas categorías de visa teniendo en cuenta el propósito y la duración de la visita al país. En el Cuadro 6 se presenta la información clasificada por el tipo de visa y el número de entradas de viajeros extranjeros a Colombia que se ubican en cada categoría. Al inicio del período 2004-2009, el DAS dentro de la categoría “Otras” incluía la subcategoría “Turismo” y a partir del año 2006, los movimientos clasificados en esta última fueron trasladados a la categoría “Visitantes”, explicando así el incremento sustancial de los ingresos de extranjeros con esta clase de visa a partir de dicho año, por tal razón en el presente anuario se analizará principalmente la dinámica del tipo de visa entre los años 2006 y 2009.

Cuadro 6. Movimientos de entradas de extranjeros por tipo de visa 2004-2009

Año	Total	Tipo de Visa				
		Preferencial	Residente	Temporal	Visitante	Otras
2004	790.940	23.510	17.545	150.661	437	598.787
2005	933.244	25.649	18.043	184.075	1.064	704.413
2006	1.053.619	26.367	18.957	154.135	696.809	157.351
2007	1.205.199	28.403	19.912	114.248	868.050	174.586
2008	1.303.221	29.544	21.939	183.016	889.243	179.479
2009	1.362.657	25.626	21.991	208.542	898.141	208.357

Fuente: DAS
Cálculo: DANE

La categoría con una mayor representación a partir del año 2006 es la de Visitante, dentro de esta se encuentran las personas que vienen con una intención turística al país o por estancias cortas por razones educativas, culturales o artísticas (DAS, 2009). La mayoría de los visitantes tienen un permiso de estancia en el país de noventa (90) días. Las siguientes dos categorías con importancia porcentual para todos los años es Temporal y Otras, esta última engloba varios tipos de visa que no logran una participación considerable. La categoría temporal se otorga por razones de trabajo, cónyuges permanentes de ciudadanos colombianos, estudiante, refugiado y asilado entre otras.

La categoría de residente es la que menos volumen y participación presenta en todo el periodo 2006-2008 con respecto al total de entradas para cada año. El valor más bajo se observa en el 2004 con 17.545 visas de este tipo que representan el 2,2% del total de entradas de extranjeros en dicho año, luego este valor se incrementa en volumen para el año 2009 a 21.991 visas que representan el 1,6% del total.

El tiempo de permanencia de los extranjeros en Colombia es autorizado y regido por políticas establecidas por el gobierno nacional y se mide al realizar la entrada al país, en el cuadro 7 se presenta la información al respecto.

Cuadro 7. Entradas de extranjeros por tiempo de permanencia 2004-2009

Año	Total	Tiempo de permanencia				
		Hasta un mes	Hasta dos meses	Hasta tres meses	Hasta seis meses	Otros valores
2004	790.940	444.926	210.687	8.045	22	126.934
2005	933.244	649.168	132.289	7.137	141	144.509
2006	1.053.619	281.672	616.814	37.100	110	117.923
2007	1.205.199	306.569	689.316	101.618	1.675	106.021
2008	1.303.221	522.954	674.823	66.057	7.209	32.178
2009	1.362.657	550.011	646.559	134.452	5.715	25.920

Fuente: DAS
Cálculo: DANE

Para el inicio del periodo, años 2004 y 2005, las entradas de extranjeros tienen una tendencia a la estancia en el país menor o igual a un mes, pero a partir del año 2006, la categoría Hasta dos meses es la que agrupa la mayoría de las entradas; la categoría Hasta tres meses también gana alguna representación aunque sigue estando por debajo del 10%. El tiempo de permanencia de Hasta seis meses muestra valores bajos para los años 2004, 2005 y 2006, el incremento presente desde el 2007 es interesante, la categoría Otros Valores, la cual empieza a descender notablemente desde el 2008.

La redistribución de la participación de las entradas según tiempo de permanencia a lo largo del periodo puede indicar que aunque las visitas son temporales, el tiempo de permanencia en el país se ha ido ampliando paulatinamente. Ahora bien, la categoría Otros Valores y su evolución a lo largo del periodo 2004 - 2009 amerita un estudio más detallado de la misma, para conocer cuáles son los rangos de estancia que esta agrupa, desde más de seis meses hasta que periodo, si se ha redefinido y ubicado en otros rangos de tiempo de permanencia o si se trata de un indicador de la disminución de una permanencia de más de seis de meses en el país por parte de la población extranjera.

2 CARACTERIZACIÓN DE LAS ENTRADAS Y SALIDAS DE COLOMBIANOS PARA EL AÑO 2009



Las entradas y salidas de colombianos y extranjeros al país durante el periodo 2008-2009, presentan una disminución considerable en la variación porcentual comparando con los periodos anteriores. Los movimientos internacionales se han caracterizado por la poca estabilidad, son de hecho estos cambios los que generan elementos de análisis que pueden ser entendidos con base en las condiciones sociales y económicas vivenciadas tanto en Colombia como en los otros países. En el contexto anterior, en este capítulo se revisará con más detalle las características de los movimientos internacionales de los colombianos para el año 2009.

En el Gráfico 9 se puede apreciar que del total de movimientos internacionales que se registraron en el 2009, 6.849.090, el 60,7% lo realizan colombianos mientras que el 39,3% es de extranjeros, consecuentemente, la mayor participación tanto en entradas como salidas es de los colombianos con un porcentaje de 59,7% y 61,7% respectivamente.

Gráfico 9. Movimientos internacionales de colombianos y extranjeros, según tipo de movimiento 2009

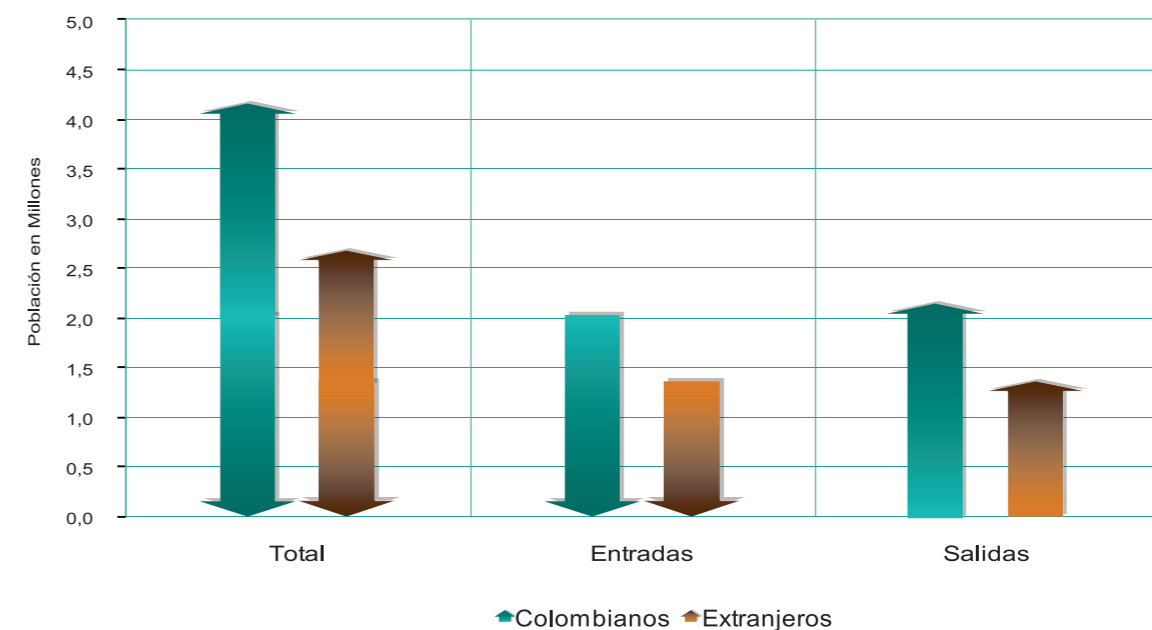

Fuente: DAS
Calculo: DANE

Ahora bien en la especificidad de cada grupo poblacional se aprecia que para los colombianos el porcentaje de salidas que es de 51,4% supera al de entradas que es de 48,6% mientras que en el caso de los extranjeros sucede lo contrario: las entradas que representan el 50,6% superan a las salidas que se ubican en un 49,4%.

En la especificidad de los movimientos internacionales de los colombianos por sexo como se presenta en el cuadro 8, se percibe que los hombres son quienes siguen presentando el más alto número de movimientos internacionales, pero como se vio en el capítulo anterior las mujeres están acercándose al porcentaje de participación de los hombres y en el año 2009 se aprecia una distribución más equilibrada entre ambos sexos.

Cuadro 8. Entradas y salidas de colombianos por sexo 2009

Movimientos	Total	Entradas	Salidas
Total	4.157.442	2.019.984	2.137.458
Hombres	2.114.782	1.027.138	1.087.644
Mujeres	2.042.622	992.831	1.049.791
Sin especificar	38	15	23

Fuente: DAS
Cálculo: DANE

Los hombres representan el 50,9% de los movimientos internacionales de los colombianos, este valor se replica al calcular la participación de los hombres en las salidas, mientras que en las entradas tienen el 50,8%. Al superar el 49% del total, los movimientos internacionales de las mujeres logran una presencia más equilibrada, y se podría hablar de una homogenización en la participación por sexo en dichos flujos.

En la distribución por trimestres se aprecia que el cuarto y tercer trimestre agrupan más de la mitad de los movimientos internacionales de todo el año y aun cuando la mayoría de las entradas se centran en estos dos trimestres, los porcentajes de participación de las salidas se encuentran más repartidos entre los diferentes trimestres, aun así el cuarto trimestre tiene el mayor peso porcentual con un 26%.

Cuadro 9. Participación de los movimientos internacionales de colombianos por trimestre 2009

Movimientos	Total	Trimestre			
		I	II	III	IV
Total	4.157.442	962.920	994.391	1.061.308	1.138.823
Entradas	2.019.984	446.947	468.923	521.538	582.576
% del trimestre	100,0	22,1	23,2	25,8	28,8
Salidas	2.137.458	515.973	525.468	539.770	556.247
% del trimestre	100,0	24,1	24,6	25,3	26,0
Saldos	-117.474	-69.026	-56.545	-18.232	26.329

Fuente: DAS
Cálculo: DANE

Los saldos de los movimientos internacionales por trimestre evidencian fenómenos contrastantes: el único saldo de los movimientos internacionales positivo corresponde al cuarto trimestre, lo que implica que entran más colombianos al país de los que salen, mientras que el primer y el segundo trimestre tienen los mayores saldos negativos del año, ósea que la tendencia a salir del país es más alta. Aunque el tercer trimestre también cuenta con un saldo migratorio negativo este ya se va reduciendo. Así el mayor número de entradas y salidas se presentan en el tercer y cuarto trimestre mientras que los saldos negativos son mayores en el primer y segundo trimestre.

La información por meses que se presenta en el Gráfico 10 consta de dos partes. La primera donde se compara la participación de los movimientos mensuales según sean de entrada o de salida con respecto al total anual, y en la segunda se presenta la participación mensual de entradas y salidas con respecto al total mensual. Para una mejor visualización de las tendencias cada uno de los gráficos se presentan a escalas diferentes, el gráfico donde se presenta la participación con respecto al total anual tiene una escala de 0 a 15% y el gráfico donde se presenta la participación con respecto al total mensual tiene una escala del 40 al 60%.

En la primera parte del gráfico se aprecia que de 2.019.984 movimientos que corresponden al total de las entradas, los meses de diciembre con el 11,4%, julio con el 10,5% y enero con el 9,7% son los que tienen los porcentajes de mayor participación, mientras que el mes de febrero con el 5,8% es el que menor porcentaje representa a escala anual, seguido de los meses de marzo y septiembre, cada uno con el 6,6%.

En el ámbito de las salidas, que alcanzan un valor de 2.137.458 los meses de enero con el 10,4%, junio y diciembre cada uno con el 9,6% tienen los mayores porcentajes con respecto al total anual, mientras que el mes de febrero de nuevo tiene el menor porcentaje de salidas con el 6,3% seguido de los meses de mayo con el 7,1% y marzo con el 7,5%. Febrero se constituye así en el mes con menor participación tanto en el ámbito de las salidas como de las entradas (su participación porcentual con respecto al total de los movimientos del año 2009 es tan solo del 6,1%), mientras que diciembre y enero son los meses que

mayores porcentajes representan (con respecto al total de movimientos, diciembre registra el 10,5% del total de los movimientos anuales, mientras enero recoge el 10,1%).

Los meses con mayores porcentajes de salidas y de entradas coinciden con las épocas de vacaciones, sobre todo con la de final de año y con la época festiva de Navidad y de Año Nuevo, siendo diciembre y enero meses que cuentan con una alta representación de los flujos internacionales. Junio y julio, otros dos meses con altos porcentajes de movimientos internacionales coinciden con el período de vacaciones de mitad de año.

Gráfico 10. Distribución de entradas y salidas de colombianos según meses de viaje 2009

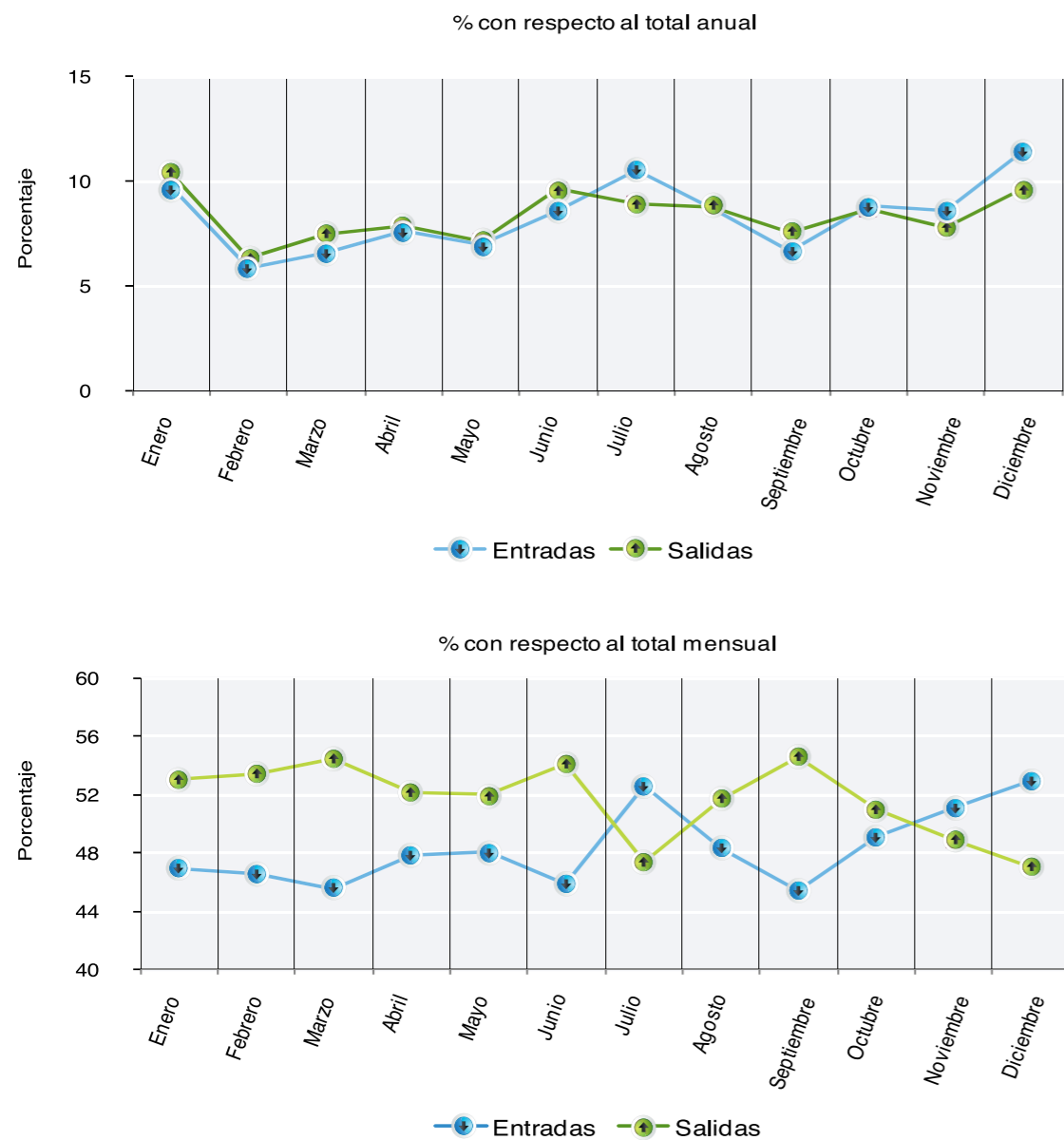

Fuente: DAS
Cálculo: DANE

Al comparar los porcentajes de las entradas y las salidas con respecto al total mensual en la segunda parte del gráfico, se aprecia que las salidas siempre cuentan con una mayor participación, exceptuando los meses de julio, noviembre y diciembre cuando los porcentajes de entradas representan más de la mitad de los movimientos (52,6%, 51,1% y 52,9% respectivamente). Marzo y septiembre se presentan como los meses donde los porcentajes de entradas y salidas se alejan más mientras que Octubre y Noviembre tienen una participación más equilibrada.

La tendencia del comportamiento de las entradas y salidas por mes pueden apreciarse también en la información correspondiente a los saldos de los movimientos internacionales que se evidencian en el Gráfico 11, presentándose tres saldos: el total colombianos, el total para mujeres y el total para hombres. Es de recordar que aun cuando la diferencia entre los movimientos internacionales de hombres y mujeres se está reduciendo, en el año 2009 la tendencia a que los movimientos de los hombres sean mayores se mantiene levemente.

Gráfico 11. Saldos de los movimientos internacionales de los colombianos por sexo, según mes de viaje 2009

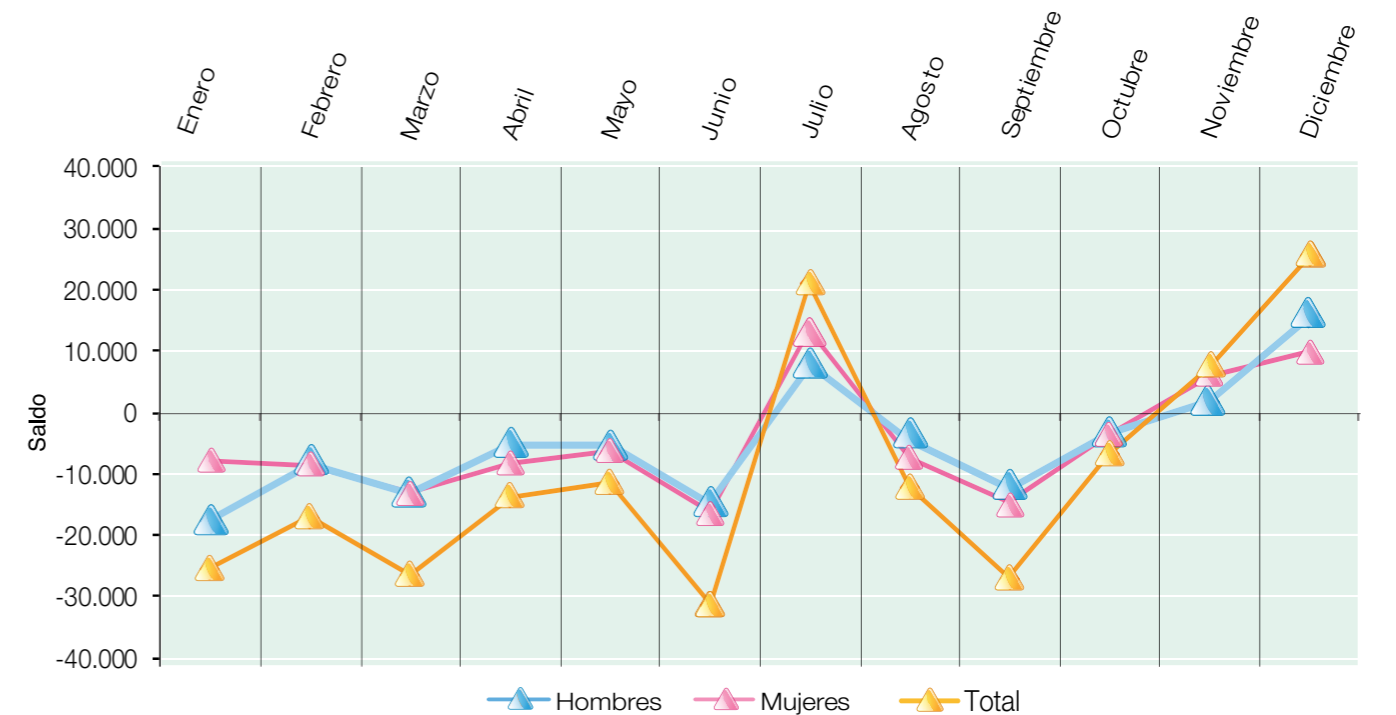

Fuente: DAS
Cálculo: DANE

Junio, septiembre, marzo y enero son los meses que presentan mayores valores en los saldos negativos, mientras que julio, noviembre y diciembre son los únicos meses que tienen saldos positivos, siendo diciembre el que tiene el mayor valor para todo el año con un saldo de 25.482 movimientos. Esta última tendencia se ratifica con la disminución de la participación de las salidas con respecto al total mensual de

movimientos para la época de vacaciones de julio, noviembre y diciembre por lo que se percibe que son más los colombianos que vienen al país en esta época que aquellos colombianos que salen a otros países. En general, las especificidades por sexo van acorde a la tendencia total y se percibe que para los meses de enero y diciembre cuando los saldos aumentan sus valores en negativo y en positivo respectivamente siguen la tendencia marcada por los saldos de los movimientos de los hombres. Los hombres son los que tienen el mayor saldo negativo de los movimientos para el año 2009, siendo este de -60.506 sobre el -56.960 de las mujeres, pero para casi todos los meses, excepto enero, marzo y diciembre los saldos de los movimientos de las mujeres son mayores que los de los hombres, representen estos un valor negativo o positivo. En el caso de las mujeres los meses de junio, con un valor negativo, y julio, con un valor positivo, son los que representan los mayores y menores picos para los saldos de sus movimientos, centrando en estos dos meses una importante participación del total de los movimientos internacionales femeninos.

Al observar las razones de masculinidad se pueden analizar también las tendencias de hombres y mujeres colombianos en las entradas y salidas internacionales. La Tabla 3, presenta la razón de masculinidad total y por meses.

Tabla 3. Razón de masculinidad de los movimientos internacionales según mes 2009

Meses	Total	Entradas	Salidas
Total	104	103	104
Enero	99	94	103
Febrero	115	116	113
Marzo	118	119	116
Abril	106	108	104
Mayo	111	112	110
Junio	99	100	98
Julio	98	95	101
Agosto	99	101	98
Septiembre	108	111	106
Octubre	106	106	106
Noviembre	105	103	108
Diciembre	94	97	91

Fuente: DAS
Cálculo: DANE

Para el año 2009 por cada 100 movimientos de mujeres, hay 104 de hombres esta proporción se replica en las salidas mientras que en las entradas la relación hombre y mujer se acerca un poco, lo que evidencia la disminución de la diferencia de participación de hombres y mujeres en los movimientos internacionales. A lo largo de los meses se aprecia que febrero y marzo son los meses con una mayor representación masculina.

Diciembre, julio, enero, junio y agosto por su parte son los meses con las razones de masculinidad más bajas a lo largo del año, lo que caracteriza a estos meses por una mayor participación femenina que masculina en los movimientos internacionales, pues todas las razones se encuentran por debajo de 100. Para diciembre por cada 100 movimientos de mujeres se realizan 94 movimientos de hombres y por cada 100 salidas internacionales de mujeres se realizan sólo 91 salidas de hombres estas son las razones más bajas durante todo el año. Y el mes de marzo se aprecian las razones de masculinidad más altas para todo el período con 118 para el total de los movimientos, 119 para las entradas y 116 para las salidas. La razón de masculinidad de entradas para el mes de Junio, es la única que tiene un valor de 100, presentando un comportamiento equilibrado en los movimientos de hombres y mujeres.

En el Gráfico 12 se presenta la especificidad de los movimientos de hombres y mujeres por meses comparados en la primera parte del gráfico con su participación al respecto del total anual de los movimientos, y en la segunda parte con respecto del total mensual de los movimientos. Las escalas son diferentes para ambos casos, en la primera parte se usa una escala de 0 a 14% y en la segunda una del 40 al 56%. Para el total de las entradas y las salidas la participación de los hombres es mayor que la de las mujeres pero solo por algo más que un punto porcentual, la brecha que se percibe en los años anteriores para la representación por sexo, como se reporta en otros anuarios, sigue reduciéndose.

Gráfico 12. Distribución de entradas y salidas de colombianos según sexo y tipo de movimiento 2009

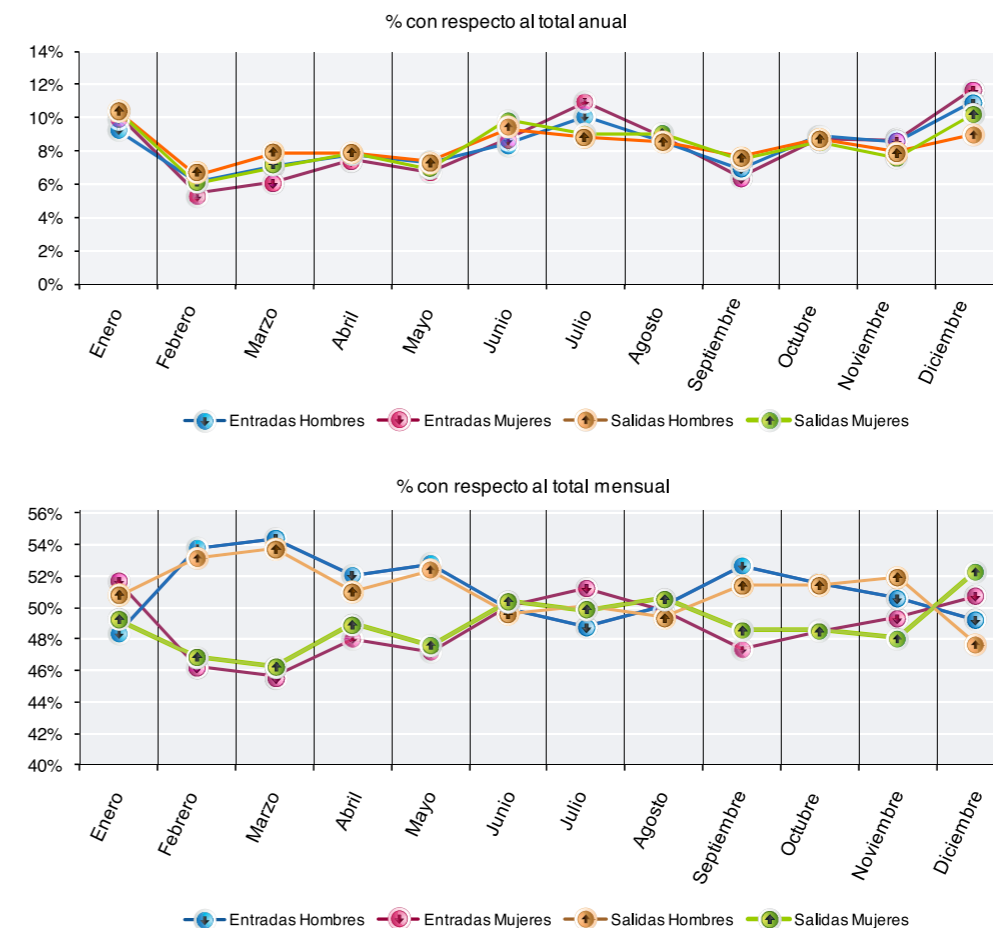

Fuente: DAS
Cálculo: DANE

Al mirar las participaciones mensuales de entradas y salidas con respecto al total anual las mayores participaciones tanto de hombres como mujeres coinciden para las entradas en el mes de Diciembre y para las salidas en el mes de Enero. Como se ha mencionado anteriormente esto ratifica que las visitas a Colombia se aumentan para la época de vacaciones de final año y luego las salidas coinciden con el inicio de los periodos laborales y educativos en Enero, aun así los porcentajes de entradas en enero y de salidas en diciembre son representativas para ambos sexos. Junio presenta un incremento en las salidas de colombianos, julio llama la atención también en las entradas para hombres y mujeres, cuyas participaciones se ubican en el 10,1% y 10,9% respectivamente y luego de este periodo en el que se incrementan las entradas, las salidas solo vuelven a estar por encima de la representación porcentual de las entradas en el mes de Septiembre para ambos sexos.

Los porcentajes más bajos de participación de entradas y salidas con respecto al total anual se perciben para ambos sexos en el mes de febrero, y son las entradas de las mujeres las que presentan el valor más bajo con el 5,5%, este hecho también sugiere el descenso de la movilidad internacional para este mes lo cual en general se va aumentando paulatinamente hasta el mes de Junio que vuelve a presentar participaciones significativas.

En el ámbito de las entradas las mujeres presentan el mayor porcentaje de participación en el mes de Diciembre con un 11,8% mientras los hombres tienen un 11,1% y las menores participaciones las tienen las mujeres en el mes de febrero con un 5,5% y los hombres con el 6,1%. A nivel de salidas tanto hombres como mujeres presentan el mayor porcentaje de participación en el mes de enero con el 10,4% y la menor participación se la llevan las mujeres en el mes de Febrero con solo el 6% y los hombres con el 6,6%. A grandes rasgos esto indica que los movimientos de los hombres son un poco más constantes que los de las mujeres.

Ahora bien, al comparar los porcentajes de participación con respecto al total mensual como se aprecia en la segunda parte del gráfico, aunque los porcentajes de hombres y mujeres en salidas y entradas inician con un comportamiento más o menos semejante, su tendencia a lo largo del año presenta cambios importantes que solo vuelven a estar medianamente cerca en los meses de junio y agosto.

La participación de las entradas de los hombres inician con el año una tendencia a la baja y las de las mujeres una participación alta; las mujeres también logran una alta participación en el campo de las entradas para los meses de enero, julio y diciembre mientras que los hombres siguen teniendo la mayor representación en las entradas para los meses de febrero y marzo. Marzo es el mes en el que la brecha de la participación entre las entradas de los hombres y las mujeres es de casi 9 puntos porcentuales: las entradas de los hombres representan el 54,4% de los movimientos mientras que las mujeres solo obtienen el 45,6% y el mes en el que la participación de las entradas es más pareja es Junio donde las entradas de los hombres representan el 49,9% y las mujeres tienen el 50,1%.

En el terreno de las salidas en febrero y marzo los hombres vuelven a tener los porcentajes de participación mensual más altos del año (53,2% y 53,8% respectivamente) mientras las mujeres los tienen en diciembre con el 52,3% y en agosto con el 50,6%. La mayor brecha entre las participaciones se registra en el mes de marzo donde se distancian los porcentajes 7,5 puntos porcentuales y por su parte julio es el mes en

donde dicha participación es más equilibrada por sexos, los hombres representan el 50,2% y las mujeres el 49,8%.

Como se observa en el gráfico, la tendencia en las participaciones sufre un cambio fuerte entre los meses de Noviembre y Diciembre: mientras las salidas y entradas de los hombres venían representando la mayor participación en el mes de noviembre, diciembre presenta una mayor participación en las entradas y salidas de las mujeres.

Luego de ver las características de los movimientos por sexo, vale la pena analizar el ámbito geográfico, entendido este como los destinos y procedencias de los colombianos que realizan movimientos internacionales, dicha información se agrupa para un marco de continentes en el cuadro 10. Es de mencionar que la información recogida por el DAS no registra necesariamente la procedencia o destino original sino el último trayecto realizado antes de la entrada al país o el primero después de salir del país.

Cuadro 10. Entradas de colombianos según continente de procedencia y salidas según continente de destino 2009

Continente de procedencia / destino	Entradas	%	Salidas	%	Saldos
Total	2.019.984	100,0	2.137.458	100,0	-117.474
América del Norte	836.153	41,4	849.781	39,8	-13.628
América Central y el Caribe	391.647	19,4	376.961	17,6	14.686
América del Sur	530.711	26,3	631.022	29,5	-100.311
Europa	255.553	12,7	257.273	12,0	-1.720
Asia	3.495	0,2	12.915	0,6	-9.420
Africa	948	0,0	4.273	0,2	-3.325
Oceanía	1.347	0,1	4.783	0,2	-3.436
Desconocido	130	0,0	450	0,0	-320

Fuente: DAS
Cálculo: DANE

Más del 87% de las entradas provienen de América, siendo representativo sobre todo el porcentaje de América del Norte que se ubica cerca de un 41,4%, seguido del 26,3% de América del Sur. Las entradas desde Europa se ubican en el cuarto puesto representando un 12,7% del total. La participación de Asia, Oceanía y África es mínima, teniendo en cuenta que los tres continentes solo constituyen un 0,3 % del total de las entradas.

El orden de los continentes como destino de viaje de los colombianos en pesos porcentuales no varía, sin embargo hay una disminución en la participación de las salidas hacia América del Norte y América Central y el Caribe como destino mientras que América del Sur gana importancia con un 29,5% del total de las salidas, acercándose un poco más a la participación de América del Norte. Europa se mantiene con una participación del 12% y Asia presenta un incremento pues su participación es de 0.6% y junto con África y Oceanía alcanzan el 1% del total de las salidas.

Los saldos netos de los movimientos internacionales presentan un valor negativo para casi todos los continentes de procedencia y destino, siendo América del Sur el continente con un valor más alto que representa gran parte del saldo total. América del Norte y Asia presentan también saldos negativos y la tendencia de este último continente es relevante pues aunque no aporta grandes volúmenes al total de los movimientos internacionales si evidencia un destino privilegiado para las salidas de los colombianos. El único continente con un saldo positivo es América Central y Caribe.

¿Cómo es la representación de hombres y mujeres colombianos en las entradas y salidas al país teniendo en cuenta los continentes de procedencia y de destino? En el gráfico 13 se aprecian las tendencias de participación por sexos. Por sus mínimos pesos porcentuales, en la categoría otros se ubicaron a los continentes de Asia, Oceanía y África.

Gráfico 13. Distribución de las entradas de colombianos por sexo según continente de procedencia 2009

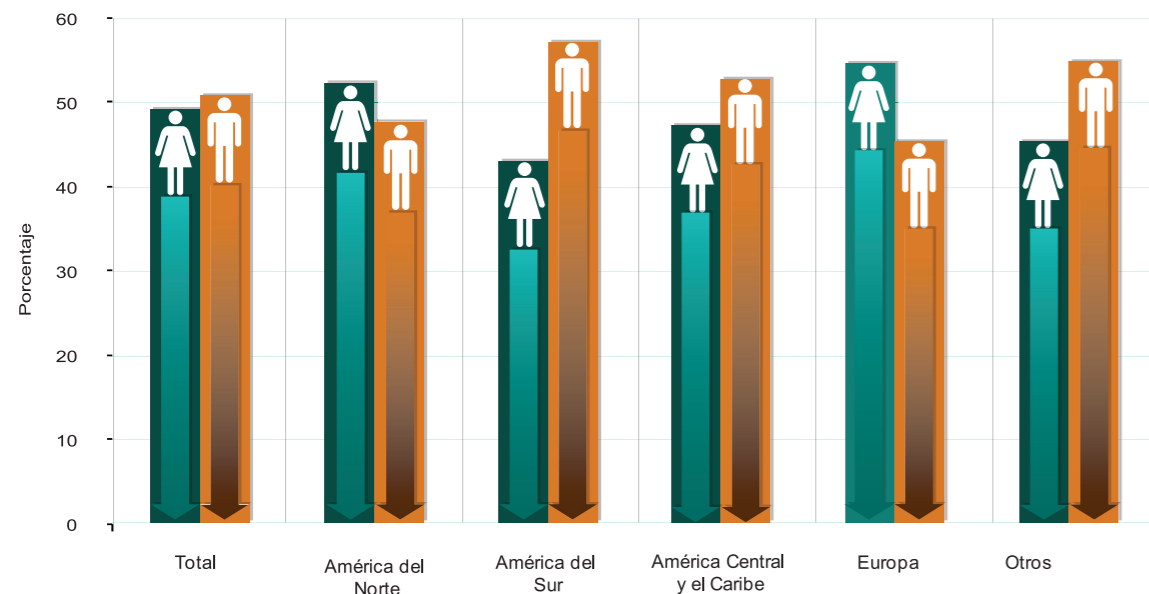

Fuente: DAS
Cálculo: DANE

El total de las entradas de colombianos es de 2.019.984 de las cuales el 50,8% pertenece a los hombres y el 49,2% a las mujeres. Las mujeres tienen las más altas participaciones en procedencias de América del Norte y Europa con un 52,3% y un 54,6% respectivamente, todos los demás continentes tienen una mayoría masculina siendo el caso más álgido el de América del Sur, donde los hombres representan el 57% de las entradas al país.

Al observar los pesos porcentuales de las entradas de hombres y mujeres con respecto al total de este tipo de movimiento, es claro que las entradas provenientes de América del Norte se llevan los puestos más altos, en el caso de las mujeres con el 21,7% y en el caso de los hombres con un 19,7% y el segundo continente de procedencia en importancia es América del Sur con un 11,3% de entradas de mujeres y un 15% de entradas de los hombres. El tercer continente en importancia es América Central y el Caribe seguido de Europa y los continentes de Asia, África y Oceanía no representan siquiera un punto porcentual en las entradas. Los movimientos dentro del continente americano son los que más peso tienen, pero desde el norte son más las mujeres que entran, mientras que desde el sur se encuentran más hombres.

Ahora bien, comparando las entradas por continente con el total de entradas por cada uno de los sexos, aparte de apreciar las tendencias que ya se han indicado, se percibe que la diferencia entre participaciones de los dos continentes con mayor representación para los hombres alcanza los 9 puntos porcentuales, mientras que las entradas de las mujeres desde la principal procedencia América del Norte representan el 44,1% y la diferencia con la siguiente es de 21 puntos porcentuales. Esto permite hablar de una alta concentración en un solo continente de procedencia para las mujeres, mientras que los hombres han diversificado un poco más sus procedencias.

En el gráfico 14 se visibilizan los movimientos de salidas por sexo dependiendo del continente de destino para hombres y para mujeres. El orden de continentes teniendo en cuenta su participación como destino para los colombianos es el mismo que se observó en las entradas por procedencia. Así mismo las mujeres presentan una mayor participación que los hombres en las salidas hacia América del Norte y Europa, en este último caso se aprecia una diferencia de más de 11 puntos porcentuales entre la participación de las mujeres y los hombres. La tendencia de una participación más masculina en las salidas hacia América Central y el Caribe y a América del Sur se mantienen, pero esta última se ve un poco más matizada pues la brecha de participación entre los dos sexos es de catorce puntos porcentuales.

Al observar la participación por sexos según destino con respecto al total de movimientos, América del Norte sigue ubicada en el primer puesto con salidas más feminizadas, las mujeres representan el 20,9% y los hombres el 18,8%; seguido de los destinos en América del Sur (mujeres con 12,7% y hombres con 16,8%), América Central y el Caribe (mujeres con 8,3% y hombres con 9,3%) y al final Europa (mujeres con 6,7% y hombres con 5,3%). Lo interesante de los destinos de los colombianos es que la categoría otros tiene una mayor representación que las procedencias con un 0,5% para las mujeres y un 0,6% para los hombres, lo que indica la inclusión aunque pequeña de los continentes de África, Asia y Oceanía como destino de los colombianos.

Gráfico 14. Distribución de las salidas de colombianos por sexo según continente de destino 2009

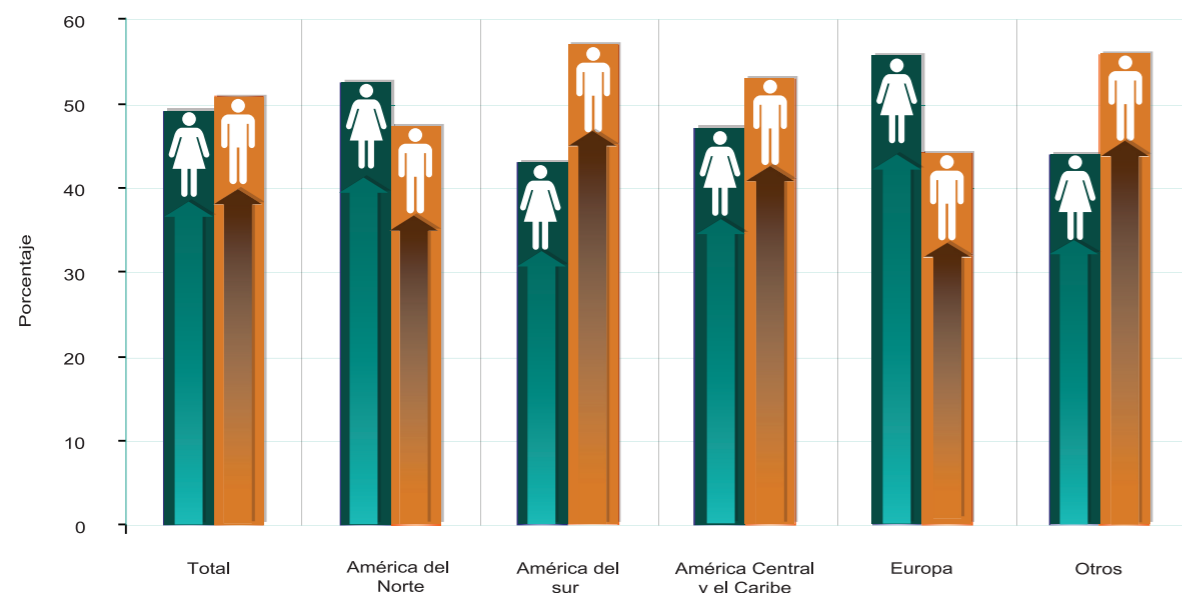

Fuente: DAS
Cálculo: DANE

En las participaciones con respecto al total de las salidas por sexo se aprecia que las diferencias porcentuales entre los diferentes destinos para las mujeres siguen presentando una participación muy matizada, comportamiento que en el caso de los hombres se replica puesto que la diferencia entre la participación de salidas a América del Norte y América del Sur es solo de casi cuatro puntos porcentuales mientras que la diferencia entre este último destino y América Central y el Caribe casi alcanza los quince puntos porcentuales. En las salidas las mujeres siguen con una tendencia más concentrada en el primer continente de destino, mientras que los hombres han diversificado y concentrado sus salidas especialmente hacia los continentes de América del Norte y América del Sur.

Luego de ver la dinámica de los movimientos de entradas y salidas por continentes, se presentan los países que son destinos y procedencias de los colombianos en el Cuadro 11. Se tomaron las 20 procedencias y destinos más representativos y el resto se agrupó en la categoría Otros.

Es indiscutible que los Estados Unidos de América se encuentran tanto en el primer lugar de procedencia como destino de los colombianos. Los lazos que se han trazado con este país como destino turístico, de negocios, de estudio (tanto del idioma inglés como de programas universitarios), de migración laboral y de residencia se ven materializados en el número de entradas y salidas que se registran en el 2009. El porcentaje de entradas se ubica en el 38% y el de salidas en el 36% del total de cada uno de los movimientos, estos porcentajes se encuentran bien por encima del segundo destino y procedencia que es Panamá, país que representa el 13,8% de las entradas y el 11,2% de las salidas, ubicándose así la diferencia de participación de dichos países alrededor de los 20 puntos porcentuales. En el tercer puesto sigue Venezuela con casi el 11% de las entradas y las salidas.

Cuadro 11. Entradas de colombianos según país de procedencia y salidas según país de destino 2009

País / Territorio de procedencia	Entradas	%	País / Territorio de destino	Salidas	%
Total	2.019.984	100,0	Total	2.137.458	100,0
Estados Unidos de América	766.840	38,0	Estados Unidos de América	768.975	36,0
Panamá	277.774	13,8	Panamá	240.350	11,2
Venezuela	217.585	10,8	Venezuela	233.254	10,9
España	204.284	10,1	Ecuador	185.578	8,7
Ecuador	108.918	5,4	España	177.856	8,3
Perú	94.623	4,7	Perú	72.634	3,4
México	50.234	2,5	Argentina	54.393	2,5
Argentina	40.692	2,0	México	52.831	2,5
Brasil	38.211	1,9	Brasil	41.326	1,9
Francia	35.205	1,7	Chile	33.556	1,6
Aruba/Territorio Holandés	27.162	1,3	República Dominicana	29.387	1,4
Costa Rica	26.905	1,3	Aruba/Territorio Holandés	28.762	1,3
Chile	26.006	1,3	Canadá	27.975	1,3
República Dominicana	23.782	1,2	Francia	25.088	1,2
Canadá	19.079	0,9	Costa Rica	24.959	1,2
Curazao (1)	12.003	0,6	Reino Unido	16.620	0,8
Cuba	10.609	0,5	Cuba	15.438	0,7
Reino Unido	5.132	0,3	Italia	13.240	0,6
Italia	4.115	0,2	Curazao (1)	11.929	0,6
Guatemala	3.490	0,2	Alemania	9.072	0,4
Otros	27.205	1,3	Otros	73.785	3,5
Desconocido	130	0,0	Desconocido	450	0,0

Fuente: DAS
Cálculo: DANE

1 La isla de Curazao pertenece a las Antillas Neerlandesas

A partir del cuarto país de procedencia y de destino se empieza a apreciar una variación en la representación de las entradas y las salidas, así el cuarto país con un peso importante en las entradas es España con el 10,1% mientras que en las salidas el cuarto puesto lo tiene Ecuador con el 8,7%, situación que se invierte para el quinto puesto de entradas (para Ecuador) y de salidas (para España).

Al relacionar los primeros cinco países de destino y de procedencia con los pesos porcentuales que tienen los continentes, se aprecia que Estados Unidos de América tiene casi toda la participación correspondiente a América del Norte, mientras que Panamá, que como país es un destino y procedencia

importante, representa a América Central y Caribe, y Ecuador y Venezuela, junto con Perú que se ubica en el sexto puesto, representan los destinos más importantes de América del Sur, mientras que España representaría la mayor parte de los movimientos que desde y hacia Europa suceden. Entonces, América del Norte, América Central y Caribe y Europa tienen una representación concentrada en las procedencias y destinos en un solo país, mientras que los movimientos desde y hacia América del Sur presentan por lo menos tres destinos y procedencias considerables.

En los países de procedencia luego de Ecuador, se ubican tres países de América del Sur: Perú, Argentina y Brasil; México, de América Central y Caribe, y un país europeo que es Francia.

En el caso de las salidas, luego de España, los cinco países siguientes pertenecen a América del Sur y a América del Centro y Caribe. Otros países europeos y Canadá, como parte de América del Norte, se llevan porcentajes que no son tan representativos. Llama la atención la ubicación tanto en las entradas como en las salidas de Aruba y Curazao, destinos turísticos y que atraen también a la población económicamente activa interesada en el sector de los servicios.

Según los saldos de los movimientos internacionales, información que se presenta en el gráfico 15, en el año 2009 los colombianos presentaron una mayor cantidad de salidas, que de entradas hacia países como Ecuador, Venezuela, Argentina, Reino Unido e Italia, estos dos últimos países presentan un fenómeno interesante pues históricamente no han estado entre los primeros destinos preferidos por los colombianos, y como se percibe en el Cuadro 11 Reino Unido e Italia van escalando posiciones en los destinos con importancia para los colombianos.

Gráfico 15. Países con mayores y menores saldos de los movimientos internacionales de colombianos 2009

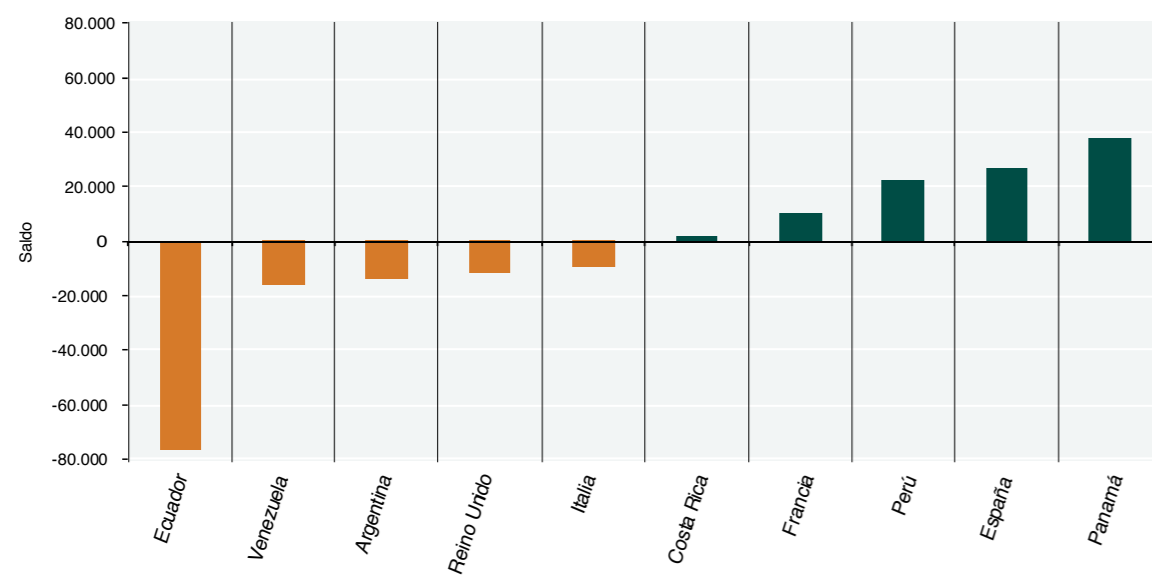

Fuente: DAS
Cálculo: DANE

Ahora bien, los países desde donde se produce un mayor número de entradas que de salidas son en orden ascendente Costa Rica, Francia, Perú, España y Panamá, estos últimos tres destinos también cuentan con una participación interesante de colombianos tanto en las entradas como en las salidas, pero la tendencia a ingresar a Colombia desde estos países fue más alta en el Año 2009.

Al observar el comportamiento de los hombres y las mujeres en los diez principales países de procedencia en el gráfico 16 se vislumbra que los países con un porcentaje más alto de entradas femeninas que masculinas son Estados Unidos, España y los países reunidos en la categoría de otros, siendo España la procedencia en la que las mujeres tienen una participación mayor con el 55,1%. Los hombres lideran la representación de todas las demás procedencias y el caso de Brasil es interesante pues los hombres obtienen el 60,1% de las entradas, seguido de Ecuador y Venezuela. Se repite la tendencia a una mayor participación de las mujeres en las procedencias de América del Norte y de Europa, mientras que los hombres cuentan con una mayor incidencia en las procedencias de América del Sur.

Gráfico 16. Distribución de entradas por sexo según país de procedencia y de salidas según país de destino 2009

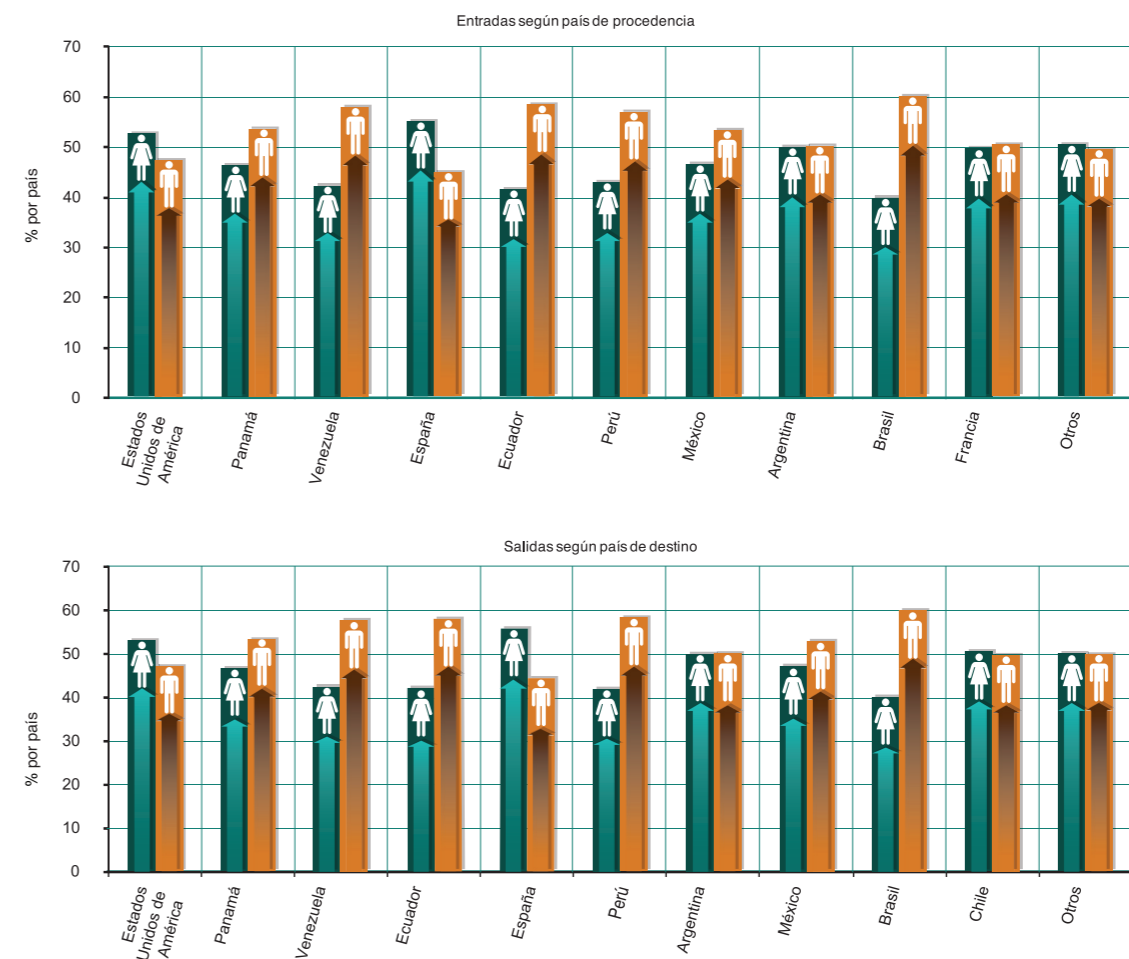

Fuente: DAS
Cálculo: DANE

Al comparar los datos de entradas por sexo con respecto al total de este tipo de movimientos se encuentra que las mujeres con 404.007 entradas a Estados Unidos de América se llevan el 20% del total de las entradas mientras los hombres con 362.832 representan el 18%. Luego de esta procedencia, la participación de las entradas de ambos sexos no supera el 8% en los siguientes países.

Si se observa la participación de cada país de procedencia en el total de las entradas por sexo se vuelve percibir la tendencia de las mujeres a concentrarse más en las procedencias más importantes que son Estados Unidos, España y Panamá: estos tres destinos reúnen el 65% de participación de las entradas femeninas. Por su lado los hombres con sus tres procedencias principales Estados Unidos, Panamá y Venezuela reúnen el 62% de la participación total.

La segunda parte del Gráfico 16 presenta el porcentaje de salidas de colombianos por sexo según país de destino. En este caso los destinos con una mayor participación femenina son Estados Unidos de América, España, los que se ubican en la categoría otros y Chile. Los hombres presentan una mayor participación en las salidas hacia Brasil, con el 60%, seguido de Perú, Ecuador y Venezuela.

Las salidas de mujeres hacia Estados Unidos vuelven a representar el mayor porcentaje de destino cuando se comparan las participaciones de ambos sexos con el total de este tipo de movimientos, y los hombres las siguen con el 16.9% de salidas hasta ese mismo destino. El siguiente país con mayor representación como destino es Venezuela, pero solo llega a representar el 6,3% del total de las salidas en el caso de los hombres, y el 4,6% en el caso de las mujeres. Luego siguen con una representación baja países como Panamá, Ecuador y España.

Ahora bien cuando se compara la participación de cada destino con el total de movimientos por sexo, la brecha que hay entre el primer y segundo país de destino es contundente, en el caso de las mujeres sus salidas hacia Estados Unidos representan el 38,8% seguidas de un 10,6% hacia Panamá, de un 9,4% hacia España y hacia Venezuela y con un 7,4% hacia Ecuador, las participaciones caen luego hasta el 2,9% hacia Perú. En el caso de los hombres las salidas hacia Estados Unidos representan el 33,2% del total de este tipo de movimientos, seguido de Venezuela con el 12,4%, Panamá con un 11,8%. Ecuador con el 9,9% y España con el 7,3%, se repite la caída de la participación de las salidas como en el caso femenino y el siguiente destino que es Perú solo alcanza el 3,9%

Luego de ver las características más importantes para las entradas y salidas de colombianos por sexo, en los siguientes dos gráficos se apreciarán el comportamiento de estos movimientos teniendo en cuenta los rangos de edad y los países de procedencia y destino. Los rangos de edades se presentan por decenios y al total que se representa se excluyen los movimientos que tienen una edad sin especificar.

En el gráfico 17 se presenta el caso de las entradas para los ocho países con mayor representación en este tipo de movimiento. Se observa una gran agrupación de las entradas entre la población de 20 a 59 años, que es la que más representa a la población económicamente activa (P.E.A.), para el total de las entradas este rango de edades reúne el 78.4%, situación que también se percibe a nivel de países presentando como valor máximo la participación de Perú con un 86,4% para estos grupos poblacionales y como valor mínimo Estados Unidos de América con tan solo el 72,5%. Al observar la representación por continentes

se aprecia que los países de América Central y del Sur son los que tienen mayor movilidad en estos rangos de edad.

Gráfico 17. Entrada de colombianos por grupos de edad según país de procedencia 2009

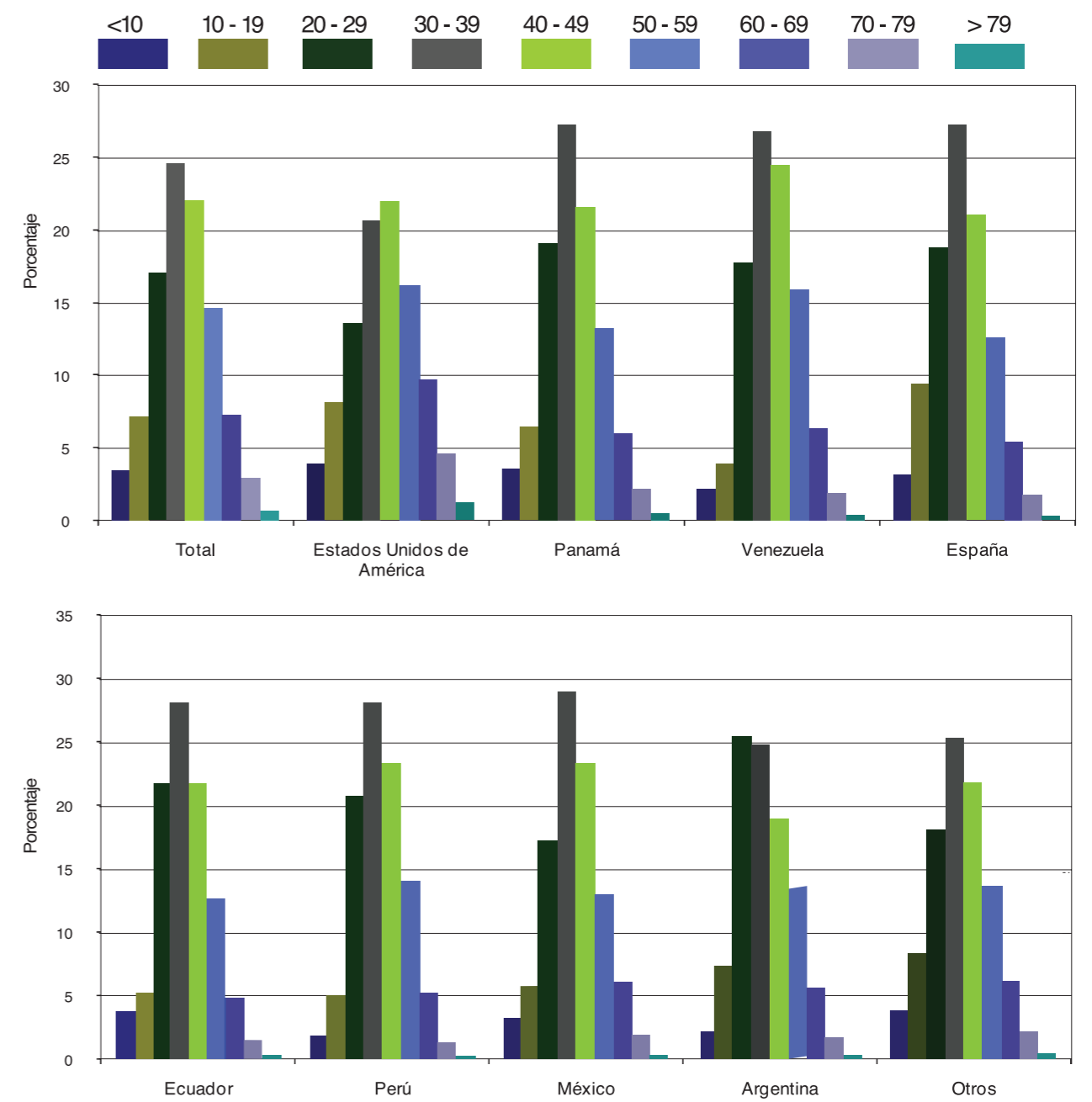

Fuente: DAS
Calculo: DANE

Al agrupar los movimientos de la población de 0 a 19 años el país que representa el mayor porcentaje para este tipo de entradas es España con un 12,7% mientras que el menor porcentaje lo tiene Venezuela con tan solo el 6,1% de entradas para estos rangos de edad. En cambio si se mira la participación de la población mayor de 60 años Estados Unidos tiene el mayor porcentaje de entradas con el 15,5% y Ecuador tiene la menor representación con el 6,7% de entradas.

Dentro de los rangos de edad, el compuesto por las edades entre 30 y 39 años es el que se lleva el peso más importante de las entradas de todos los países, exceptuando el caso de Estados Unidos cuyo rango de edad con más participación es el de 40 a 49 años, y Argentina con una mayor participación de las personas de 20 a 29 años. El rango de edad que representa el menor porcentaje de participación para todos los países es el de mayores de 79 años. Las características por edad de los colombianos procedentes de Estados Unidos se refieren a una población de mayores edades que el promedio que se presentan en otros países de procedencia.

Se presentan ahora las especificidades por edad teniendo en cuenta los países de destino en el gráfico 18. Para el total de los movimientos de salida la mayor participación vuelve a recaer en la población comprendida entre 20 y 59 años con un 78,1% de las salidas, mientras que la población menor de 20 años se lleva un 11,4% y la mayor de 60 un 10,5% de estos movimientos.

En las salidas se observan algunas tendencias que se presentan en el comportamiento de las entradas: todos los países de destino tienen una mayor representación para las edades entre 20 y 59 años, siendo los países con mayor participación Perú con un 86,8% y Venezuela con un 85,4%; mientras que los países con menos pesos porcentuales entre este grupo poblacional son Estados Unidos con el 72,2% y España con el 79,1%.

De los otros dos grandes grupos por edad, menores de 20 años y mayores de 60, la segunda participación porcentual se la lleva el primero de estos rangos, exceptuando el caso de Perú, Venezuela y Estados Unidos, países donde el peso porcentual entre estos dos grandes grupos por edades en general son semejantes pues la mayoría de las salidas se concentran en las edades económicamente activas. Estados Unidos vuelve a tener un porcentaje más alto entre la población mayor de 60 años que la menor de 20.

Gráfico 18. Salida de colombianos por grupos de edad según país de destino 2009

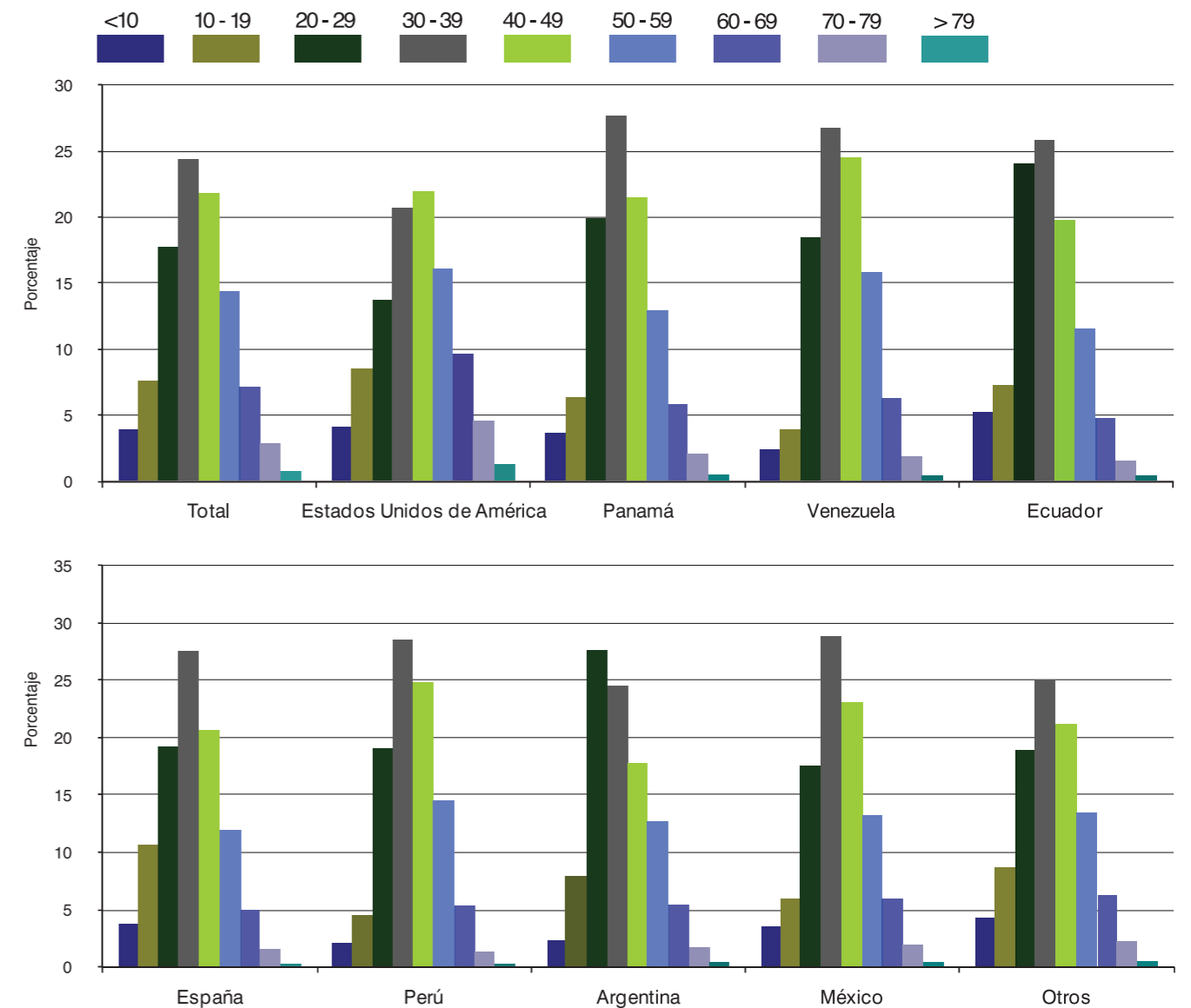

Fuente: DAS
Calculo: DANE

Es interesante ver que los dos destinos más importantes para la población colombiana, Estados Unidos y Panamá, tienen un comportamiento diferente en lo relacionado con la edad, aunque ambos países reúnen el mayor número de entradas y salidas en el rango poblacional de edad económicamente activa, se ve una tendencia a la entrada y salida de colombianos de mayor edad desde y hacia Estados Unidos que desde y hacia Panamá, este último país que de hecho se lleva un porcentaje importante entre los países con movimientos concentrados en gente más joven.

En la participación por grupos de edades decenales el rango de 30 a 39 años se lleva las mayores participaciones con respecto al total de las salidas exceptuando el caso de Estados Unidos donde el mayor rango lo tiene el rango de 40 a 49 años y Argentina donde lo tiene el rango de 20 a 29 años.

Al cruzar estas características con los saldos de los movimientos internacionales por rangos de edad como se ve en el gráfico 19 se aprecia que entre los 20 y 29 años, es el grupo que presenta el mayor saldo negativo para estas edades de -34.515.

Gráfico 19. Saldos de movimientos internacionales por grupos de edad 2009

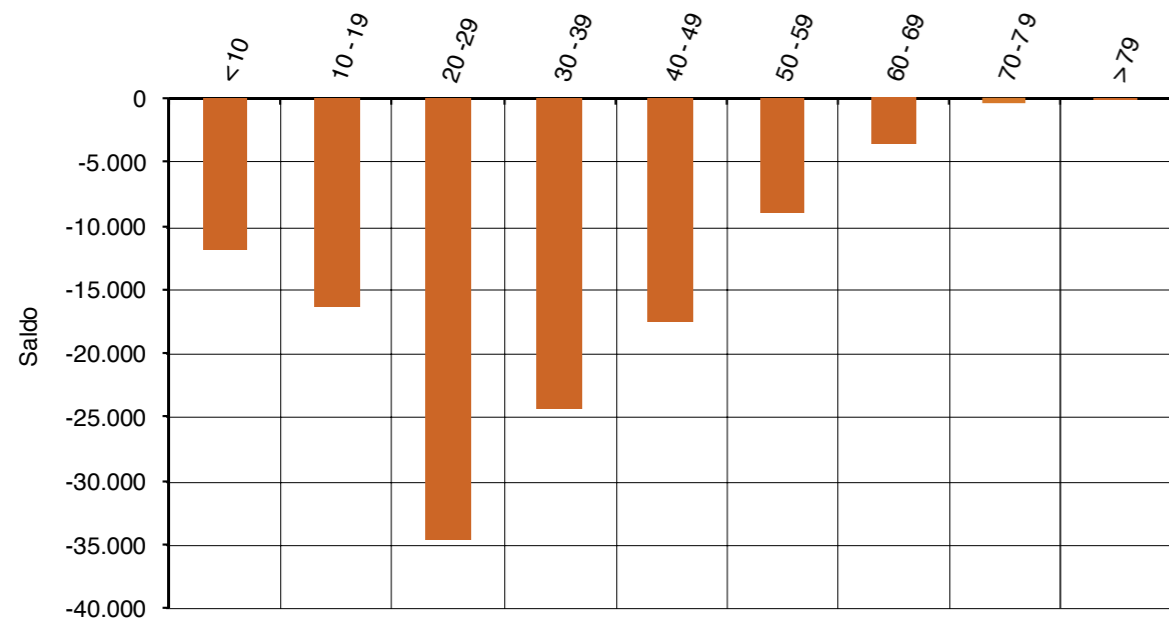

Fuente: DAS
Calculo: DANE

Luego de este rango de edad, en orden de importancia siguen el de 30 a 39 años, en tercer lugar el de 40 a 49 años y en cuarto lugar el de 10 a 19 años, seguido del rango de menores de 10 años en el quinto lugar.

En los diferentes puestos de control migratorio dispuestos en el país, los funcionarios del DAS realizaban el respectivo control de entradas y salidas internacionales, proceso que ha permitido captar la información presente en este Anuario. Existen puntos de control migratorio fijos y móviles que funcionan principalmente en ambientes fluviales o marítimos. Para el análisis que se presenta se incluye la información de los puestos de control migratorio fijos, siendo estos 18 aeropuertos, 4 muelles, 1 puerto fluvial, 5 puertos marítimos y 7 puertos terrestres. En el Anexo 2 se encuentran los diferentes puestos de control y su ubicación geográfica.

Las dinámicas que se aprecian en los diferentes puestos de control son interesantes y presentan otros aspectos de relevancia en el análisis de los movimientos internacionales de los colombianos. En el gráfico 20 se visualizan las entradas y salidas de los colombianos según los puestos de control migratorio con una participación porcentual más significativa¹¹.

Gráfico 20. Distribución de las entradas y salidas de colombianos, según puestos de control migratorio 2009

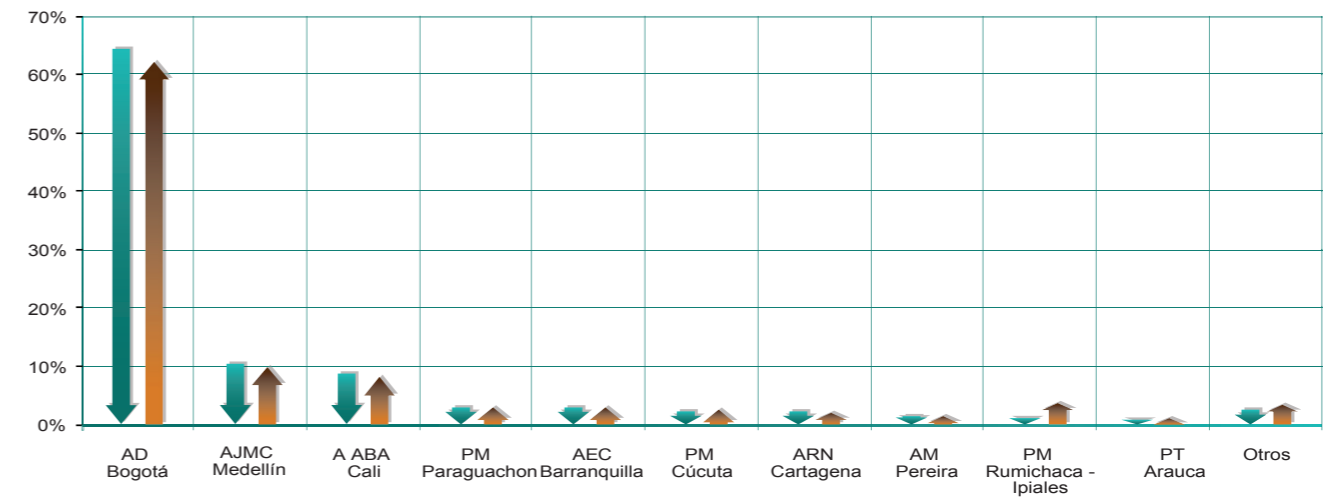

Fuente: DAS
Calculo: DANE

Del total de las entradas de colombianos el Aeropuerto el Dorado con 1.304.871 tiene el 64,6% de estos movimientos, y en el ámbito de las salidas con 1.331.136 representa el 62,3%. Esto es consecuente con dos factores, el Aeropuerto el Dorado cuenta con la mayor oferta de vuelos del país que cubren destinos y procedencias importantes de los colombianos como Estados Unidos, Panamá, España, México y Argentina, países que generalmente son alcanzados principalmente por vía aérea.

Los dos siguientes puestos de control migratorio con participación importante son aeropuertos también, el José María Córdova de Medellín con el 10,3% de las entradas y 9,8% de las salidas y el Alfonso Bonilla Aragón de Cali con el 8,8% de las entradas y 8,1% de las salidas. Medellín y Cali son las ciudades más importantes y grandes después de Bogotá lo que explica el uso de sus puertos aéreos como entrada y salida al país.

En el cuarto lugar se ubica el Puesto Migratorio de Paraguachón, que se ubica en La Guajira y es un lugar de paso importante para la población que viene y se dirige a Venezuela. Las entradas representan el 3,3% y las salidas el 3,1%. Barranquilla y su aeropuerto Ernesto Cortissoz se ubica en el quinto puesto con un 2,8% tanto para las entradas como para las salidas. Los siguientes cinco puestos de control representan menos del 10% de las entradas y las salidas, tres de ellos corresponden a puntos ubicados en zonas de fronteras con otros países (Cúcuta, Rumichaca-Ipiales, Arauca), Cartagena es un destino turístico muy importante en el país y Pereira que se ubica en el eje cafetero, punto que se ha caracterizado recientemente por producir un gran número de migrantes económicos colombianos.

11. En el gráfico 20 se utilizan las siguientes siglas: AD Bogotá para el Aeropuerto el Dorado de Bogotá, AJMC Medellín para el Aeropuerto José María Córdova de Medellín, AABA Cali para el Aeropuerto Alfonso Bonilla Aragón de Cali, PM Paraguachon para el Puesto Migratorio de Paraguachon, AEC Barranquilla para el Aeropuerto Ernesto Cortissoz de Barranquilla, PM Cúcuta para el Puesto Migratorio de Cúcuta, ARN Cartagena para el Aeropuerto Rafael Nuñez de Cartagena, AM Pereira para el Aeropuerto Matecaña de Pereira, PM Rumichaca-Ipiales para el Puesto Migratorio de Rumichaca – Ipiales y PT Arauca para el Puerto Terrestre Arauca.

A continuación, en el gráfico 21, se presentan los cinco puestos de control migratorio con los mayores saldos y los cinco con menores saldos de los movimientos internacionales de los colombianos¹².

Gráfico 21. Puestos de control migratorio con mayores y menores saldos de los movimientos internacionales de colombianos 2009

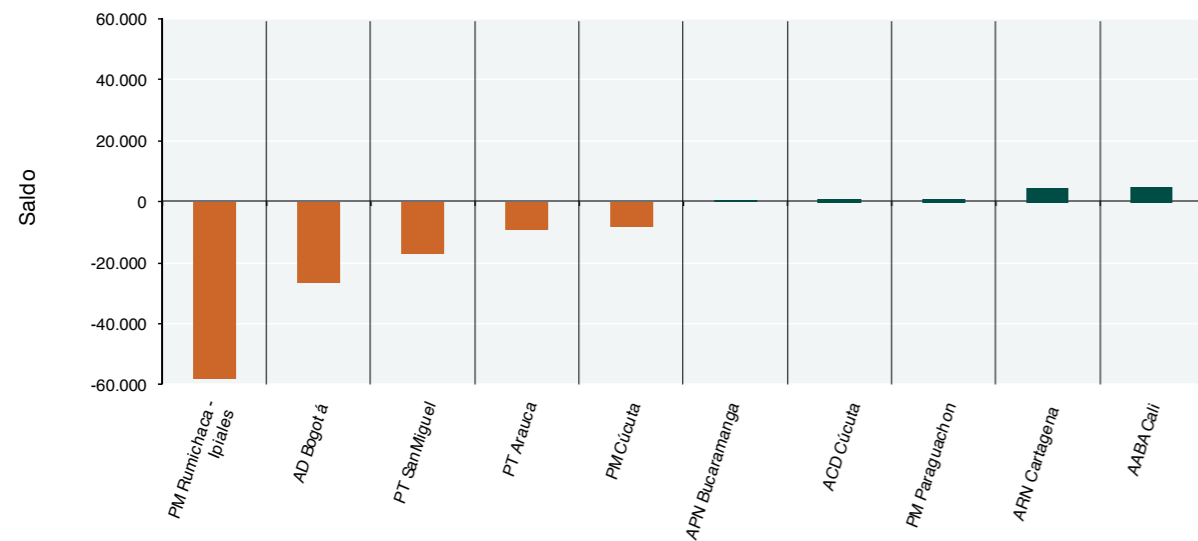

Fuente: DAS
Cálculo: DANE

El puesto Migratorio de Rumichaca - Ipiales en la frontera con el Ecuador es el puesto de control que presenta el saldo negativo más grande de -58.029, lo que indica que se presentaron 58.029 salidas de más sobre el número de entradas. El Aeropuerto el Dorado de Bogotá se ubica en el segundo puesto, seguido de tres puestos de control terrestres; el de San Miguel en la frontera con Ecuador, y los de Arauca y Cúcuta en la frontera con Venezuela. Los puestos de control que presentan saldos de movimientos internacionales positivos son los aeropuertos de Bucaramanga, Cúcuta, Cartagena y Cali y el Puesto migratorio de Paraguachon en la Guajira. Los saldos positivos no son tan grandes, y el mayor de ellos es el que ostenta el Aeropuerto Alfonso Bonilla Aragón de Cali con 4.566.

A la salida y al ingreso al país, aparte de registrar la información básica, los operarios de los puestos de control del DAS indagaban a los viajeros acerca de sus motivos de viaje. El DAS ha conformado ciertas categorías de motivo de viaje que se presenta para la población colombiana en el cuadro 12.

La población colombiana entra al país principalmente por residencia, este motivo alcanza el 71,4% de las entradas, el turismo es la razón que continua con un 20,3% de estos movimientos, seguido del 6,1% de los movimientos de entrada que realizan los miembros de la tripulación que opera bien sea las aerolíneas u otros medios de transporte que cruzan los puestos de control migratorio del país. La mayoría de la participación en las entradas de los colombianos se agrupa en estas tres categorías, luego vemos que aquellos colombianos que entran por razones de trabajo alcanzan el 0,4%, lo mismo que aquellos colombianos que entran al país por ser deportados, cifra que para el 2009 alcanza los 8.322 casos de ingresos por este motivo.

Cuadro 12. Entradas y salidas de colombianos según motivo de viaje 2009

Motivo de viaje	Entradas	%	Motivo de Viaje	Salidas	%
Total	2.019.984	100,0	Total	2.137.458	100,0
Residencia	1.441.483	71,4	Turismo	990.506	46,3
Turismo	410.075	20,3	Residencia	550.746	25,8
Tripulación	123.263	6,1	Transito	166.536	7,8
Trabajo	8.376	0,4	Trabajo	145.126	6,8
Deportado	8.322	0,4	Tripulación	130.902	6,1
Otros	11.382	0,6	Otros	113.451	5,3
Desconocido	17.083	0,8	Desconocido	40.191	1,9

Fuente: DAS
Cálculo: DANE

Ahora bien, para las salidas los motivos de viaje son un poco diferentes, el turismo con un 46,3% se ubica por encima del motivo residencia que solo llega al 25,8%, lo que está en concordancia con los permisos que son necesarios para residir regularmente en otro país o territorio. En el tercer puesto se encuentra el motivo transito, que se relaciona con la necesidad de hacer una parada temporal en el territorio colombiano para seguir luego al destino final. En el cuarto puesto con un 6,8% se ubican las personas que salen del país por trabajo y finalmente 6,1% de las salidas de colombianos es porque hacen parte de la tripulación.

12. En el gráfico 21 se utilizan las siguientes siglas: PM Rumichaca-Ipiales para el Puesto Migratorio de Rumichaca – Ipiales, AD Bogotá para el Aeropuerto el Dorado de Bogotá, PT San Miguel para el Puerto Terrestre de San Miguel, PT Arauca para el Puerto Terrestre Arauca, PM Cúcuta para el Puesto Migratorio de Cúcuta, APN Bucaramanga para el Aeropuerto Palo Negro de Bucaramanga, ACD Cúcuta para el Aeropuerto Camilo Daza de Cúcuta, PM Paraguachon para el Puesto Migratorio de Paraguachon, ARN Cartagena para el Aeropuerto Rafael Nuñez de Cartagena y AABA Cali para el Aeropuerto Alfonso Bonilla Aragón de Cali.

3 CARACTERIZACIÓN DE LAS ENTRADAS Y SALIDAS DE EXTRANJEROS PARA EL AÑO 2009



Luego de conocer detalladamente los movimientos internacionales de los colombianos, se presenta la información correspondiente a la población con otra nacionalidad diferente a la colombiana, población que se ha agrupado bajo la categoría de extranjera. En la recolección de la información se detecta el país de nacionalidad del viajero, su país de procedencia y su país de destino. En la primera parte de este capítulo se presenta la información correspondiente al país de nacionalidad y luego se procederá a hacer el análisis de la movilidad de la población extranjera teniendo en cuenta su país de procedencia y su país de destino.

Los movimientos de los extranjeros han presentado un comportamiento en ascenso a lo largo de los últimos años y como se aprecia en el capítulo 1 de este anuario. El cuadro 13 presenta el total de los movimientos internacionales de los extranjeros por sexo y según tipo de movimiento.

Cuadro 13. Entradas y salidas de extranjeros por sexo 2009

Movimientos	Total	Entradas	Salidas
Total	2.691.648	1.362.657	1.328.991
Hombres	1.688.383	853.604	834.779
Mujeres	1.002.494	508.669	493.825
Sin especificar	771	384	387

Fuente: DAS
Cálculo: DANE

Es de recordar que el total de los movimientos de los extranjeros es menor que el total de los movimientos de los colombianos y que el saldo de los movimientos internacionales de esta población tiene un valor positivo. A grandes rasgos se observa que los valores de las entradas y las salidas están distribuidos casi equitativamente pero son las entradas al país las que tienen una mayor participación porcentual. Del total de los movimientos 50,6% representan entradas y el 49,4% son salidas, esto se replica para los hombres y las mujeres tienen un 50,7% de entradas mientras que el 49,3% restante son salidas.

Al observar las participaciones por sexo en los movimientos internacionales se aprecia que en el caso de los extranjeros aún se presenta una masculinización de los flujos, fenómeno que ya está disminuyendo en la población colombiana, por ejemplo para el total de los movimientos los hombres representan el 62,7% mientras que las mujeres solo tienen el 37,2%, participaciones que son muy similares en el caso de las entradas, en especial en las salidas, ya que los hombres tienen un 62,8% y las mujeres un 37,2%.

En la perspectiva trimestral los extranjeros realizan el mayor número de movimientos en el tercer

trimestre del año como se registra en el cuadro 14, alcanzando el porcentaje más alto en las salidas de este trimestre con un 27,6% del total de estos movimientos. El trimestre que le sigue en orden de concentración de los movimientos es el cuarto, el cual tiene los segundos mayores porcentajes del total de movimientos mientras que para las entradas, este trimestre alcanza la mayor representación para las salidas el segundo trimestre con mayor representación es el primero lo que coincide sobre todo con la época de vacaciones de final de año.

Cuadro 14. Participación de los movimientos internacionales de extranjeros por trimestre 2009

Movimientos	Total	Trimestre			
		I	II	III	IV
Total	2.691.648	669.124	622.563	724.906	675.055
% del trimestre	100	24,9	23,1	26,9	25,1
Entradas	1.362.657	320.328	322.050	358.566	361.713
% del trimestre	100	23,5	23,6	26,3	26,5
Salidas	1.328.991	348.796	300.513	366.340	313.342
% del trimestre	100	26,2	22,6	27,6	23,6
SalDOS	33.666	-28.468	21.537	-7.774	48.371

Fuente: DAS
Cálculo: DANE

El trimestre con menor representación en los movimientos internacionales es el segundo. Ahora bien, como se mencionó anteriormente la población extranjera presenta saldos de movimientos internacionales positivos lo que contrasta con la población nacional. Al analizar los saldos por trimestres es visible que el saldo más bajo y que tiene un valor negativo es el del primer trimestre, seguido del tercer trimestre, mientras que los saldos del segundo y cuarto trimestre son positivos, siendo el valor de este último trimestre el más alto del año con 48.371.

El gráfico 22 consta de dos partes: en la primera se compara la participación de los movimientos según sean de entrada o de salida con respecto al total anual, y en la segunda se presenta el porcentaje de los movimientos de entrada y de los movimientos de salida con respecto al total mensual. Para una mejor visualización de las tendencias cada uno de los gráficos se presentan a escalas diferentes, el gráfico donde se presenta la participación con respecto al total anual tiene una escala de 0 a 15% y el gráfico donde se presenta la participación con respecto al total mensual tiene una escala del 40 al 60%.

Se aprecia que del total de las entradas de los extranjeros que alcanzan un valor de 1.362.657, los meses con un mayor porcentaje de entradas corresponden a diciembre con el 10,4% y julio con el 9,5%; mientras que en el ámbito de las salidas con un total de 1.328.991 los meses con una mayor participación son Agosto con el 10,7% y Enero con el 10%. Este comportamiento sugiere que sobre todo la presencia de los extranjeros en el país coincide con las épocas de vacaciones y que su estancia puede estar alrededor

de un mes pues los meses con mayores entradas están seguidos de los meses con mayores salidas. Mayo se presenta como el mes que reúne el menor número de entradas y de salidas con el 7,1% y 7,3% respectivamente, seguido de Septiembre con el 7,5% de las entradas y Junio con el mismo porcentaje para las salidas.

Gráfico 22. Entradas y salidas de extranjeros según meses de viaje 2009

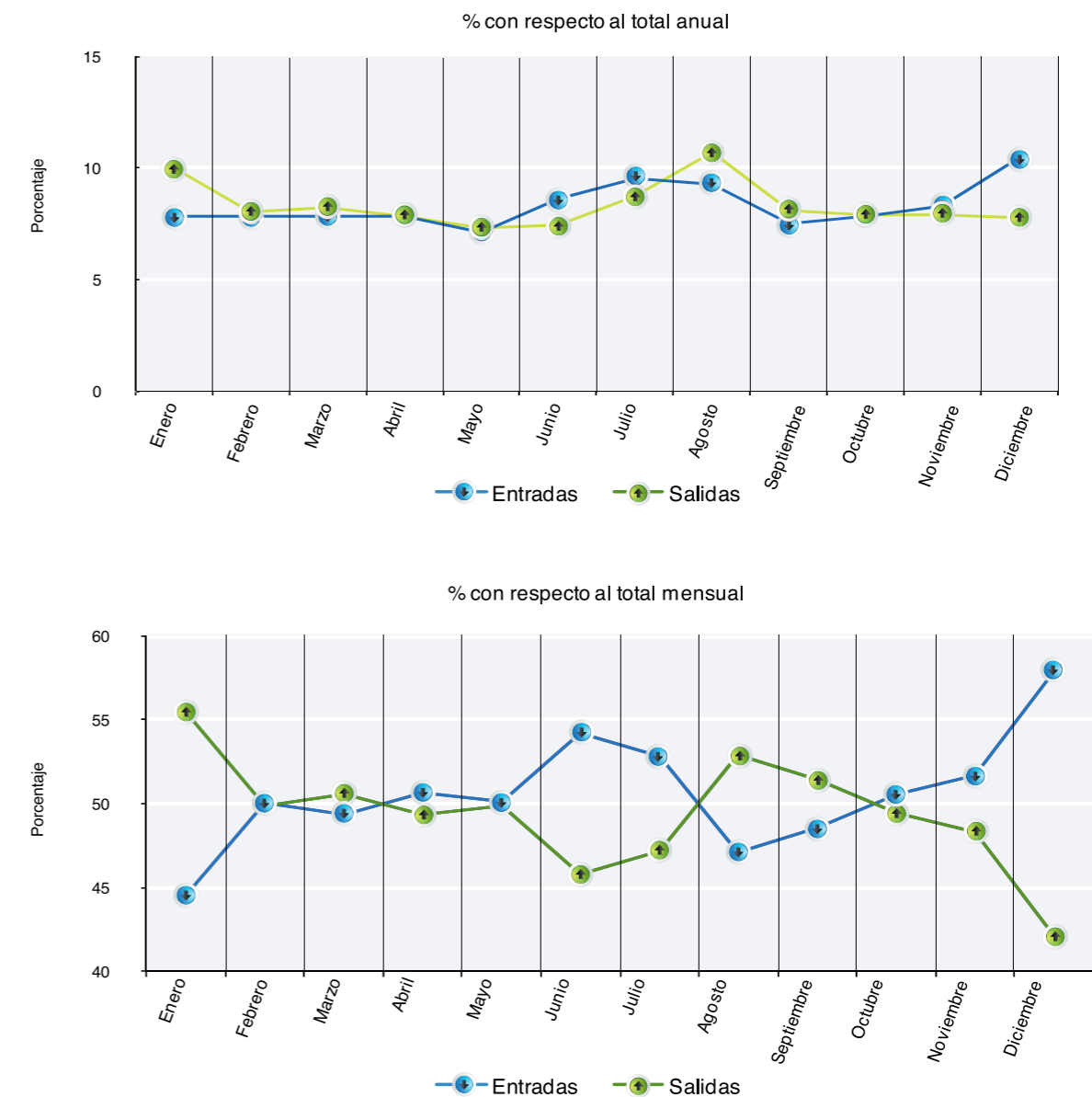

Fuente: DAS
Cálculo: DANE

Al analizar las participaciones con respecto al total mensual en la segunda parte del gráfico se aprecia que la tendencia de los movimientos internacionales de los extranjeros presenta un comportamiento con más altibajos que el presentado por la población colombiana. En esta medida se confirman las tendencias ya descritas: diciembre, enero, junio, agosto y julio son los meses con una mayor diferencia entre el

porcentaje de entradas y salidas, mientras que los meses de febrero a mayo son los que tienen una participación más equilibrada entre dichos movimientos. Los meses de noviembre y septiembre también presentan una distancia entre ambos tipos de movimientos, pero en septiembre las salidas son mayores que las entradas.

Al comparar la información anterior con el comportamiento de los saldos de los movimientos internacionales de los extranjeros por meses, como se aprecia en el gráfico 23, se pueden percibir otros aspectos.

Gráfico 23. Saldos de los movimientos internacionales de los extranjeros por sexo, según mes de viaje 2009

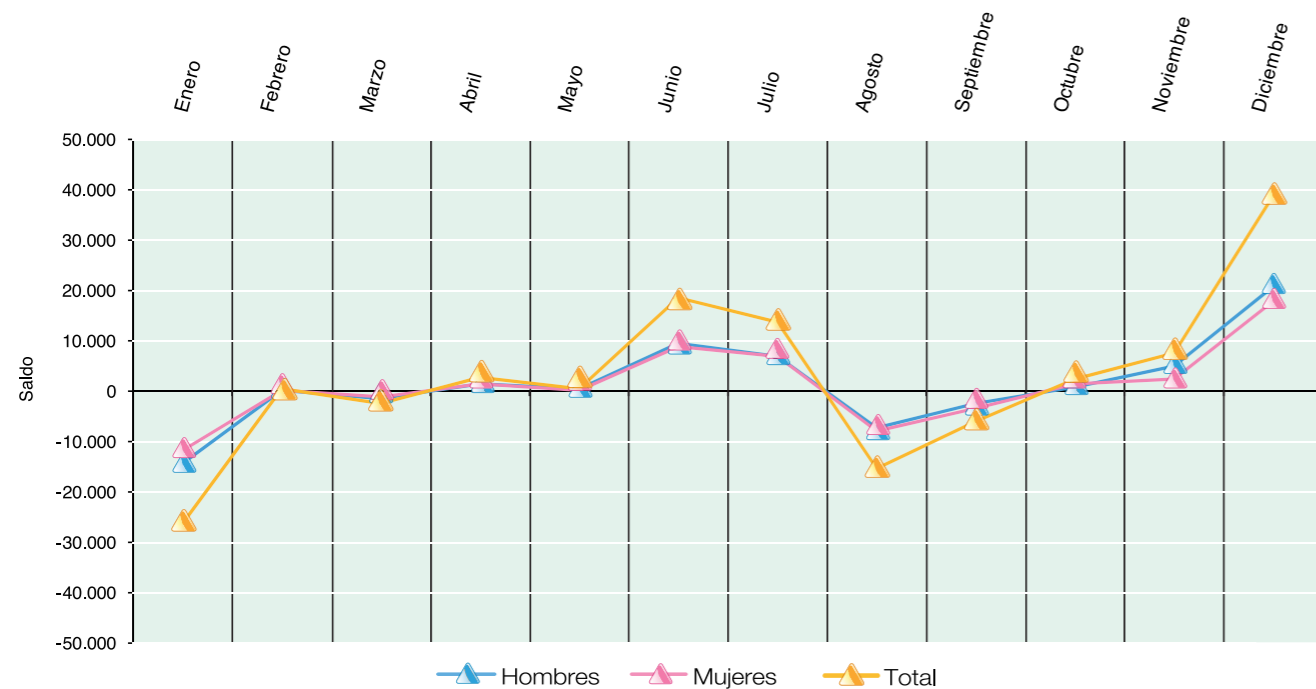

Fuente: DAS
Cálculo: DANE

El total anual de los saldos de movimientos internacionales es positivo y llega a 33.666, hecho que contrasta con la presencia de un saldo de movimientos internacionales negativo para la población colombiana. El saldo permanece negativo en el caso de la población extranjera para los meses de Enero, Marzo, Agosto, y septiembre lo que implica que en estos meses la población extranjera sobre todo sale del país. El resto de meses, ocho en total, presenta saldos positivos con la tendencia de mayor número de entradas al país que de salidas para el caso de la población extranjera.

El comportamiento de los saldos de las mujeres y de los hombres es muy similar y presenta la misma tendencia a la reducción o ampliación del valor de los saldos, esto también se aprecia en el saldo total. Aun así agosto y septiembre con saldos negativos y abril, octubre y julio con saldos positivos, son los meses donde los valores de los saldos femeninos superan a los saldos de los hombres.

3.1. Movimientos internacionales de la población extranjera según país de nacionalidad

El cuadro 15 presenta los movimientos de entradas y salidas de los extranjeros dependiendo de su país de nacionalidad.

Cuadro 15. Entradas y salidas de extranjeros, según país de nacionalidad 2009

País de nacionalidad	Entradas	%	Salidas	%
Total	1.362.657	100,0	1.328.991	100,0
Estados Unidos de América	316.473	23,2	309.617	23,3
Venezuela	239.825	17,6	230.155	17,3
Ecuador	103.259	7,6	98.239	7,4
España	78.378	5,8	75.950	5,7
Perú	78.064	5,7	76.266	5,7
Argentina	61.727	4,5	60.591	4,6
México	57.751	4,2	57.086	4,3
Brasil	47.779	3,5	46.859	3,5
Chile	36.313	2,7	35.890	2,7
Panamá	31.278	2,3	31.029	2,3
Francia	30.568	2,2	30.256	2,3
Canadá	28.283	2,1	27.356	2,1
Alemania	26.302	1,9	25.989	2,0
Italia	26.170	1,9	25.759	1,9
Países Bajos	23.823	1,7	23.628	1,8
Costa Rica	20.267	1,5	20.189	1,5
Reino Unido	19.047	1,4	18.778	1,4
Suiza	9.306	0,7	9.082	0,7
Otros	125.721	9,2	124.001	9,3
Desconocido	2.323	0,2	2.271	0,2

Fuente: DAS
Cálculo: DANE

Estados Unidos vuelve a ocupar el primer sitio tanto en entradas como en salidas, con el 23,2% y 23,3% respectivamente. Venezuela con un 17,6% de las entradas y un 17,3% de las salidas y Ecuador con un 7,6% de las entradas y 7,4% de las salidas completan los tres primeros puestos y representan en conjunto cerca de la mitad de las entradas y salidas de los extranjeros.

España y Perú se ubican en el cuarto y quinto puesto y es a partir de estos países que la participación desciende a menos de cinco puntos porcentuales con respecto al total de entradas y de salidas, así se observan movimientos internacionales de extranjeros con una amplia gama de nacionalidades. Los siguientes cinco países corresponden a América del Sur y Central, y se vuelven a encontrar nacionalidades europeas en los puestos 11 con Francia, 13 con Alemania, 14 con Italia, 15 con Países Bajos, 17 con Reino Unido y 18 con Suiza. Así mismo Canadá, de América del Norte aparece en el puesto 12 y Costa Rica de América Central aparece en el puesto 16.

En el gráfico 24 se presenta la participación en las entradas y salidas de los extranjeros según los diez países de nacionalidad más frecuentes por sexo.

Como se presenta en los datos del total de los movimientos, la prevalencia de los hombres sobre la participación de las mujeres es notoria en las entradas y salidas según nacionalidad. De las nacionalidades mencionadas ninguna presenta una mayor representación femenina, y son las entradas y salidas de los hombres las que se llevan los mayores porcentajes.

Ahora bien en la representación por sexo existen diferencias interesantes dentro de los diferentes países. La mayor diferencia entre la representación de hombres y mujeres tanto en la entrada como en la salida la presentan los mejicanos con una diferencia de 40,2% entre ambos sexos y el país de nacionalidad con un mayor equilibrio en la representación por sexo para entradas y salidas es Venezuela donde la diferencia se ubica alrededor de los 8 puntos porcentuales.

En el ámbito de las entradas las mayores participaciones de los hombres por país de nacionalidad la tienen México con el 70,1% y España con el 66,7%, y las menores representaciones las tienen Perú con el 57,8% y Venezuela con el 54,3%. Las mujeres tienen el comportamiento complementario: en los dos primeros países presentan sus participaciones más bajas, mientras que en los dos últimos tienen el peso porcentual más significativo.

Gráfico 24. Entradas y salidas de extranjeros por sexo según país de nacionalidad 2009

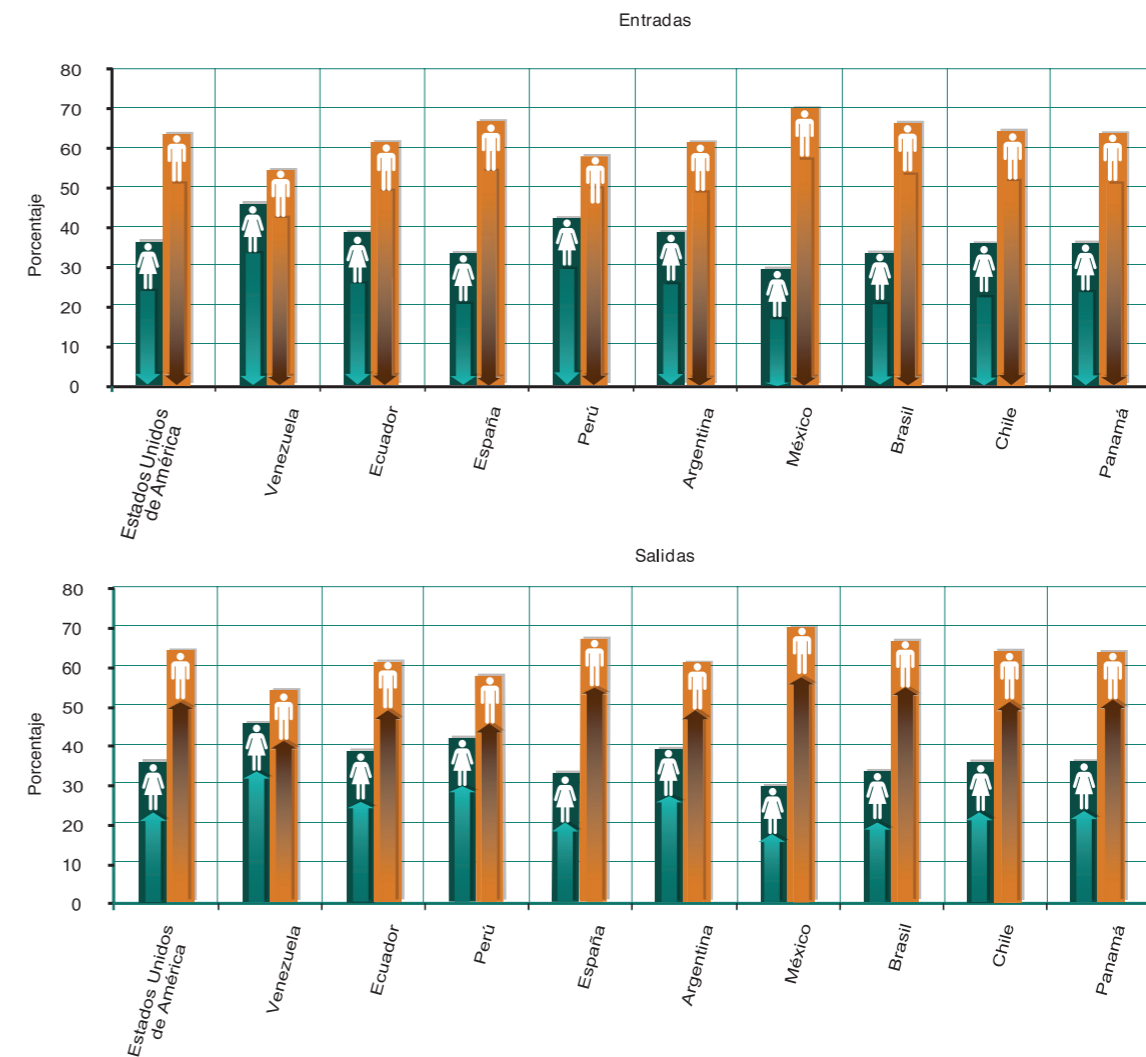

Fuente: DAS
Cálculo: DANE

Al referirse a las salidas la tendencia se mantiene, México y España presentan la diferencia porcentual más grande entre los sexos, así como los porcentajes más altos de participación para hombres y de menor participación para las mujeres. En el caso de México la diferencia entre ambos sexos alcanza los 40 puntos porcentuales. Los países de nacionalidad con una representación más equilibrada entre sexos son Venezuela con un 45,8% de mujeres seguida de Perú con un 42,2%.

Los saldos de los movimientos internacionales por países, que en la mayoría de los casos son positivos, confirma que en Colombia se presentan más entradas que salidas. En el gráfico 25, se encuentran las diez nacionalidades de extranjeros con los mayores saldos netos de los movimientos internacionales.

Gráfico 25. Saldos de los movimientos internacionales de los extranjeros por país de nacionalidad. 2009

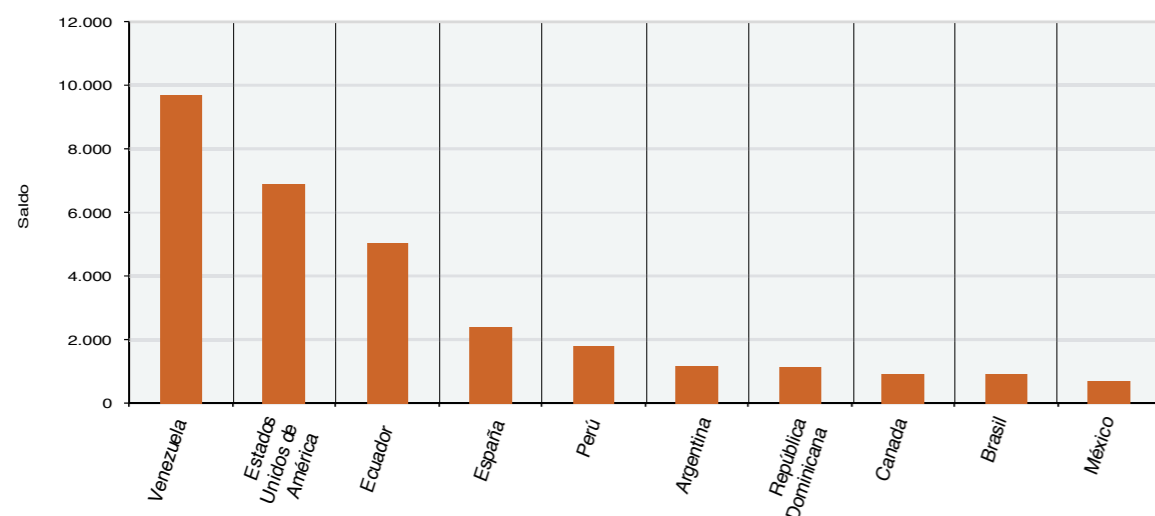

Fuente: DAS
Cálculo: DANE

Las nacionalidades con saldos netos más representativos incluyen a tres países vecinos, en su orden de importancia Venezuela, Ecuador y Perú, y a los dos grandes destinos de los colombianos en América del Norte, Estados Unidos, y en Europa, España. Luego de Perú, se encuentran saldos positivos de cuatro países de América del Sur y Central, dentro de los cuales sorprende la presencia de República Dominicana y otro país de América del Norte, Canadá.

Cómo lo estipula el Decreto 4000 de 2004 los extranjeros pueden solicitar diferentes tipos de visa para entrar al territorio colombiano, dichos tipos de visa se ubican en las siguientes categorías: Cortesía, Negocios, Tripulante, Temporal, Residente y Visitante¹³. El permiso de visita en la mayoría de los casos es expedido en los puestos de control migratorio localizados a lo largo del país. Los permisos que se expiden en los puestos de control migratorio son los de Visitante que se clasifican como Visitante Turista, como Visitante Temporal o como Visitante Técnico (DAS, 2009). Estos últimos tres permisos permiten la estancia en el país de hasta noventa (90) días en el caso de Turista, de hasta ciento ochenta (180) días en el caso de Temporal y de hasta treinta (30) días en el caso de Técnico.

Con esta introducción en mente, en el cuadro 16 se presenta la participación de los cinco países de nacionalidad con mayores entradas al país y con la calidad migratoria con la que ingresan al territorio colombiano.

Cuadro 16. Participación de las entradas de extranjeros según país de nacionalidad por calidad migratoria. 2009

País de nacionalidad	Cortesía	Negocios	Tripulante	Temporal	Residente	Visitante	Preferencial	Otras
Total	0,5%	0,7%	4,2%	15,3%	1,6%	65,9%	1,9%	9,9%
Estados Unidos de América	0,4%	0,5%	5,0%	9,6%	0,9%	69,3%	3,4%	10,8%
Venezuela	0,0%	0,6%	1,3%	12,9%	0,6%	74,8%	0,3%	9,5%
Ecuador	3,1%	0,0%	1,1%	7,3%	1,1%	60,9%	0,5%	26,0%
España	0,1%	0,5%	9,3%	15,5%	2,4%	62,2%	1,4%	8,6%
Perú	0,0%	0,4%	10,8%	15,1%	1,8%	59,1%	0,8%	12,0%
Otros	0,4%	1,1%	3,8%	21,1%	2,4%	62,5%	2,3%	6,4%

Fuente: DAS
Cálculo: DANE

La categoría visitante es la que reúne el mayor número de entradas de los diferentes países, siendo Venezuela el país de nacionalidad que tiene una mayor representación en esta calidad migratoria con el 74,8%. La siguiente categoría con mayor representación corresponde a la de Temporal y el país con una mayor participación en esta categoría es España. La calidad migratoria otras tiene una representación considerable que en el caso de Ecuador reúne un gran número de entradas, como se aprecia en su peso porcentual. Las calidades de preferencial y residentes también presentan porcentajes considerables.

Es de mencionar que dentro de cada una de estas calidades migratorias, hay otras variables que pueden ser examinadas para detectar con una minucia mayor las razones de entrada para los extranjeros.

Aparte de la calidad migratoria, a la entrada del país se conoce la intención de los extranjeros acerca del tiempo de estancia en el país. En el gráfico 26 se presenta cual es la duración de la estancia en Colombia para los extranjeros y en especial para los cinco países con mayor participación de entradas según nacionalidad.

13. Decreto 4000 del 30 de Noviembre de 2004. Título IV.

Gráfico 26. Distribución de las entradas de extranjeros por país de nacionalidad, según tiempo de permanencia 2009

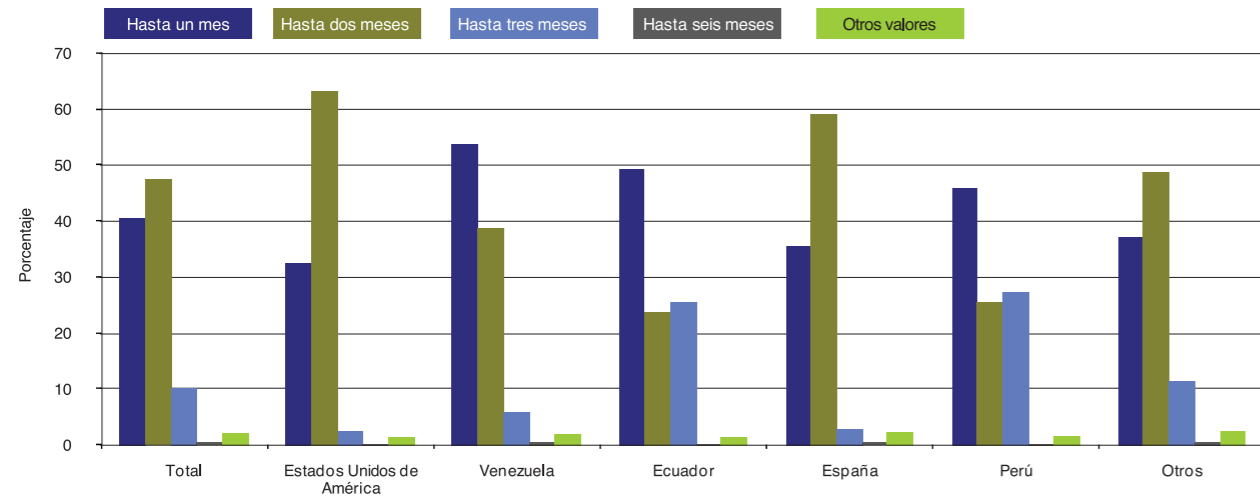

Fuente: DAS
Cálculo: DANE

Las permanencias en el país se ubican sobre todo en el rango de hasta dos meses, seguido muy de cerca por el rango de hasta un mes. Los países de nacionalidad con mayores porcentajes de entradas son Estados Unidos y España que reúnen entre estos dos rangos más del 90% de sus estancias en el país. Llama la atención que países fronterizos como Ecuador y Perú tienen una representación importante en el rango hasta tres meses con un 25,5% y un 27,2% respectivamente. Las estancias que van hasta los seis meses se reducen considerablemente sin llegar ni siquiera al 1% del total de las entradas. La categoría de otros valores incluye estancias mayores a las de los rangos definidos, en esta categoría se encuentran valores del 1% a 2% del total de las entradas.

Así como a la población colombiana, en los puestos del control del DAS se preguntaba a los extranjeros acerca del motivo de su viaje, información que se presenta en el cuadro 17 donde se ubican los cinco motivos de viaje más recurrentes tanto en entradas como en salidas.

Cuadro 17. Entradas y salidas de extranjeros según motivo de viaje

Motivo de viaje	Entradas	%	Motivo de viaje	Salidas	%
Total	1.362.657	100,0	Total	1.328.991	100,0
Turismo	925.354	67,9	Residencia	856.148	64,4
Trabajo	121.522	8,9	Turismo	203.710	15,3
Residencia	85.680	6,3	Transito	157.371	11,8
Tripulación	56.134	4,1	Tripulación	54.171	4,1
Transito	53.054	3,9	Trabajo	31.939	2,4
Otros	120.913	8,9	Otros	25.652	1,9

Fuente: DAS
Cálculo: DANE

El principal motivo de entrada de los extranjeros al país se concentra en el turismo con un 67,9% del total, seguido por una amplia diferencia del motivo trabajo con un 8,9%. En el tercer lugar se encuentra la razón de residencia que es escogida por la representación de sus 85.680 entradas. La tripulación de nuevo aparece en el cuarto puesto esta vez con un 4,1% y tránsito es el motivo de viaje en quinto lugar de participación para las entradas de los extranjeros.

En las salidas de los extranjeros, el motivo residencia se establece como el primer factor que caracteriza este tipo de movimiento con una participación de 64,4%, como es de esperarse si se tienen en cuenta las entradas por turismo efectuadas en el año por esta población. Los extranjeros que salen del país siguen su travesía turística y es la segunda razón con mayor participación para este tipo de movimiento con un 15,3% de los casos, seguida del motivo tránsito. El cuarto motivo de salida se encuentra asociado a la tripulación y al final se encuentran aquellos extranjeros quienes dejan el país por razones de trabajo en un 2,4% de los casos.

Los motivos de viaje tripulación y tránsito aunque cuentan con una participación considerable no generan factores de análisis importantes por dos razones fundamentales, la tripulación entra y sale del país por motivos de trabajo y por periodos de tiempo que no generan una estancia en el territorio nacional y porque el motivo tránsito pareciera que está más relacionado con la forma en la que se realiza el viaje.

3.2. Caracterización de los movimientos internacionales de población extranjera según país de procedencia y país de destino

La información general sobre la población extranjera, sus entradas y salidas por sexo, la participación de sus movimientos por trimestres y por meses, y los saldos de sus movimientos internacionales se presentan al inicio del capítulo, en los cuadros 13 y 14 y en los gráficos 22 y 23; ahora la información se centrará alrededor de la población extranjera teniendo en cuenta sus lugares de procedencia y de destino.

Antes de profundizar en dichos resultados es necesario recordar lo que Cárdenas y Mejía (2006) citan en su texto sobre las contracorrientes que se presentan en los procesos migratorios en un territorio determinado. Los principales destinos de los colombianos son Estados Unidos de América, Venezuela, Ecuador y España, los cuales se encuentran entre los principales países de procedencia de la población extranjera que entra al país. En el cuadro 18 se presentan las entradas y salidas teniendo en cuenta el continente de procedencia y de destino.

Cuadro 18. Entradas de extranjeros según continente de procedencia y salidas según continente de destino 2009

Continente	Entradas	%	Salidas	%	Saldos
Total	1.362.657	100,0	1.328.991	100,0	33.666
América del Sur	596.202	43,8	589.325	44,3	6.877
América del Norte	424.611	31,2	413.043	31,1	11.568
América Central y el Caribe	181.949	13,4	156.478	11,8	25.471
Europa	154.100	11,3	155.930	11,7	-1.830
Asia	4.084	0,3	10.433	0,8	-6.349
África	473	0,0	1.103	0,1	-630
Oceanía	1.140	0,1	2.482	0,2	-1.342
Desconocido	98	0,0	197	0,0	-99

Fuente: DAS
Cálculo: DANE

El continente que representa el principal lugar de procedencia y de destino de la población extranjera es América del Sur agrupando el 43,8% de las entradas y el 44,3% de las salidas. Lo sigue América del Norte con una diferencia de más de diez puntos porcentuales para ambos tipos de movimiento. El tercer y cuarto puesto con una participación similar la tienen América Central y el Caribe y Europa. Los demás continentes no alcanzan a completar el 1% del total cada tipo de movimiento, aspecto que es comparable con los continentes de procedencia y destino de los colombianos donde tampoco tienen una representación considerable.

El número de las entradas es mayor que el número de salidas para los tres primeros continentes, mientras que Europa, Asia, África y Oceanía presentan saldos negativos. Dentro de los saldos positivos el mayor es el correspondiente a América Central y el Caribe, seguido por América del Norte y América del Sur mientras que el continente con un mayor saldo negativo es Asia seguido de Europa y Oceanía.

La distribución por sexos en las entradas según procedencia y salidas según destino vuelve a mostrar la tendencia masculina de los movimientos internacionales de la población extranjera como se aprecia en el gráfico 27, para este gráfico no se incluye la información de Asia, África, Oceanía y destino desconocido por no ser representativa (no alcanza ni el 1%). La participación total por sexos según tipo de movimiento es muy similar cercano al 63% para los hombres y del 37% para las mujeres.

Gráfico 27. Entradas de los extranjeros por sexo según continente de procedencia y salidas según continente de destino 2009

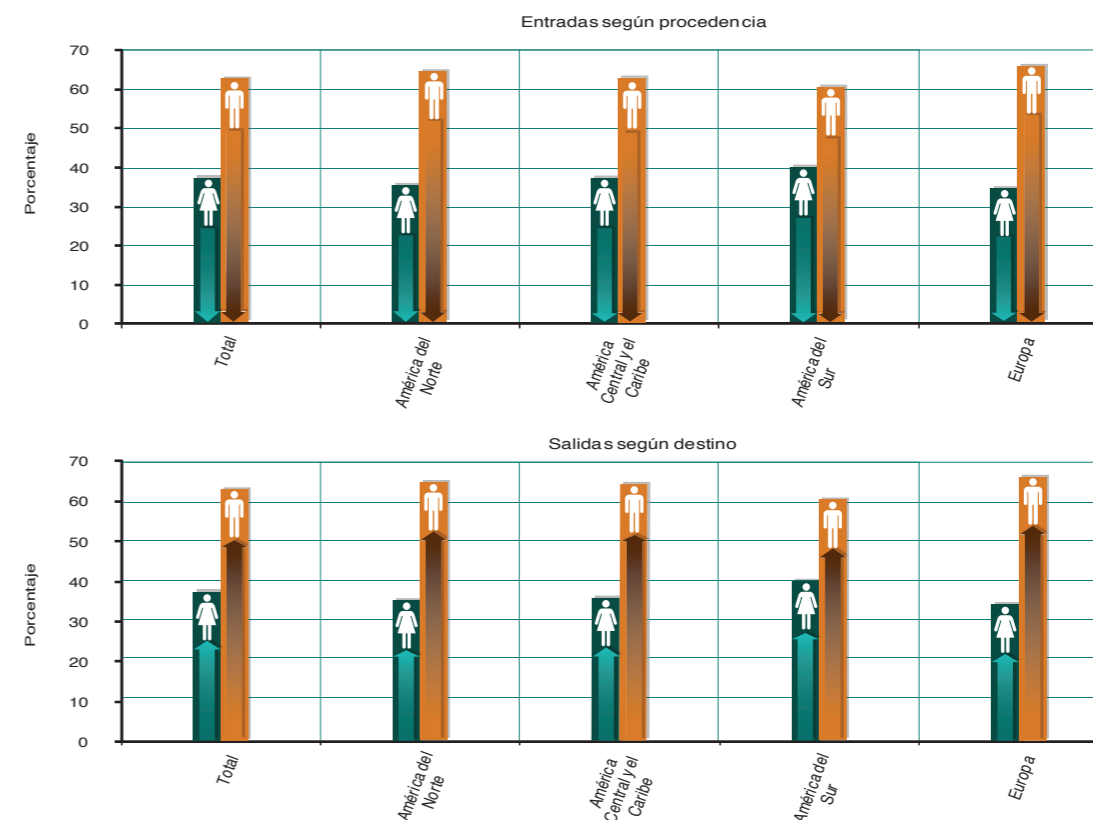

Fuente: DAS
Cálculo: DANE

Para los diferentes continentes de procedencia la participación de las mujeres se ubica entre el 34,4% y 39,6% llevándose el porcentaje más bajo Europa y el más alto América del Sur. En el ámbito de los destinos el porcentaje de las mujeres se ubica entre el 34,1% que lo tiene de nuevo Europa y el 40% que es de América del Sur. Por tanto los hombres presentan la mayor participación en las entradas por procedencia desde Europa con el 65,6% y la menor desde América del Sur con un 60,4% mientras que en el ámbito de las salidas por destino Europa con un 65,9% y América del Sur con un 60% representan el porcentaje máximo y mínimo que caracterizan la participación masculina.

El cuadro 19 presenta la especificidad de las entradas por país de procedencia y salidas por país de destino.

Cuadro 19. Participación de la población extranjera en las entradas según país de procedencia y en las salidas según país de destino 2009

País de procedencia	Entradas	%	País de destino	Salidas	%
Total	1.362.657	100,0	Total	1.328.991	100,0
Estados Unidos de América	354.344	26,0	Estados Unidos de América	336.499	25,3
Venezuela	247.113	18,1	Venezuela	236.564	17,8
Ecuador	132.191	9,7	Ecuador	128.023	9,6
Panamá	117.429	8,6	Perú	84.143	6,3
Perú	97.284	7,1	Panamá	78.767	5,9
España	89.687	6,6	España	68.828	5,2
México	52.721	3,9	México	55.267	4,2
Brasil	45.346	3,3	Argentina	48.164	3,6
Francia	36.782	2,7	Brasil	46.043	3,5
Argentina	35.844	2,6	Chile	34.377	2,6
Chile	32.599	2,4	Francia	24.932	1,9
Costa Rica	25.207	1,8	Costa Rica	24.906	1,9
Canadá	17.546	1,3	Canadá	21.277	1,6
Aruba/Territorio Holandés	9.828	0,7	Italia	13.782	1,0
Curazao	8.435	0,6	Alemania	13.053	1,0
República Dominicana	6.922	0,5	Reino Unido	11.354	0,9
Italia	6.434	0,5	Aruba/Territorio Holandés	10.139	0,8
Alemania	6.272	0,5	República Dominicana	8.626	0,6
Reino Unido	4.922	0,4	Curazao	8.548	0,6
Guatemala	3.394	0,2	Guatemala	6.673	0,5
Otros	32.357	2,4	Otros	69.026	5,2

Fuente: DAS
Cálculo: DANE

El país de procedencia y destino de los extranjeros es por excelencia Estados Unidos de América que obtiene un 26% en las entradas y un 25,3% en las salidas. Venezuela lo sigue de cerca como procedencia en el 18,1% de los casos y como salida en el 17,8%. Estos porcentajes de participación descienden a menos de 10 puntos porcentuales para el caso de Ecuador que tiene un 9,7% de las entradas y un 9,6% de las salidas.

Panamá y Perú intercalan su participación en las entradas y las salidas, mientras que Panamá tiene un 8,6% de las entradas y ocupa el cuarto puesto, tiene el 5,9% de las salidas en el quinto puesto. Perú presenta un 7,1% de las entradas en el puesto de la lista y con un 6,3% de las salidas ocupa el puesto de esta lista. España en el sexto lugar tiene el 6,6% de las entradas y el 5,2% de las salidas.

En las siguientes participaciones se encuentra la presencia de cinco países de América Central y Caribe,

tres países de América del Sur, cuatro países de Europa y dos países de América del Norte, que son México y Canadá con un 1,3% en las entradas. Las participaciones en general más representativas se las llevan los países de América del Sur representados por Brasil, Argentina y Chile, seguidas de América del Norte y Caribe y por los países europeos. Es de notar que el peso de América del Sur es considerable aunque solo se refiere a tres países, mientras que el aporte de América del Centro y Caribe es más variado pero menos representativo en sus valores unitarios.

En las salidas Estados Unidos, Venezuela, Ecuador, Perú, Panamá y España ocupan los seis primeros puestos, luego de ellos Argentina con un 3,6%, Brasil con un 3,5% y Chile con un 2,6% se llevan una participación de casi un 10% para los países suramericanos. Costa Rica luego de Panamá representa el mayor porcentaje de los países de América del Centro con un 1,9% y Francia es el segundo destino europeo que más salidas recoge con el 1,9%. Canadá se lleva el 1,6% de las salidas, mientras que México el 4,2%.

Al concentrarse en las características de los movimientos de entradas y salidas por sexo en el gráfico 28, se percibe la tendencia a la masculinización de dichos movimientos como se notó en la primera parte de este capítulo.

En el terreno de las entradas en el total de los movimientos hay una participación de las mujeres con un 37,2% y de los hombres de un 62,8% lo que resulta en una diferencia entre los dos sexos de un 25,7%. Como se observó en las entradas por país de nacionalidad el país con un mayor porcentaje de participación de los hombres es México con el 70,1%, mientras que el país con una mayor participación femenina es Venezuela con un 45,7% de las entradas. Este acontecimiento sitúa a Venezuela como el país con una brecha más pequeña entre las participaciones de hombres y mujeres.

Gráfico 28. Distribución de las entradas de extranjeros por sexo según país de procedencia y de las salidas según país de destino 2009

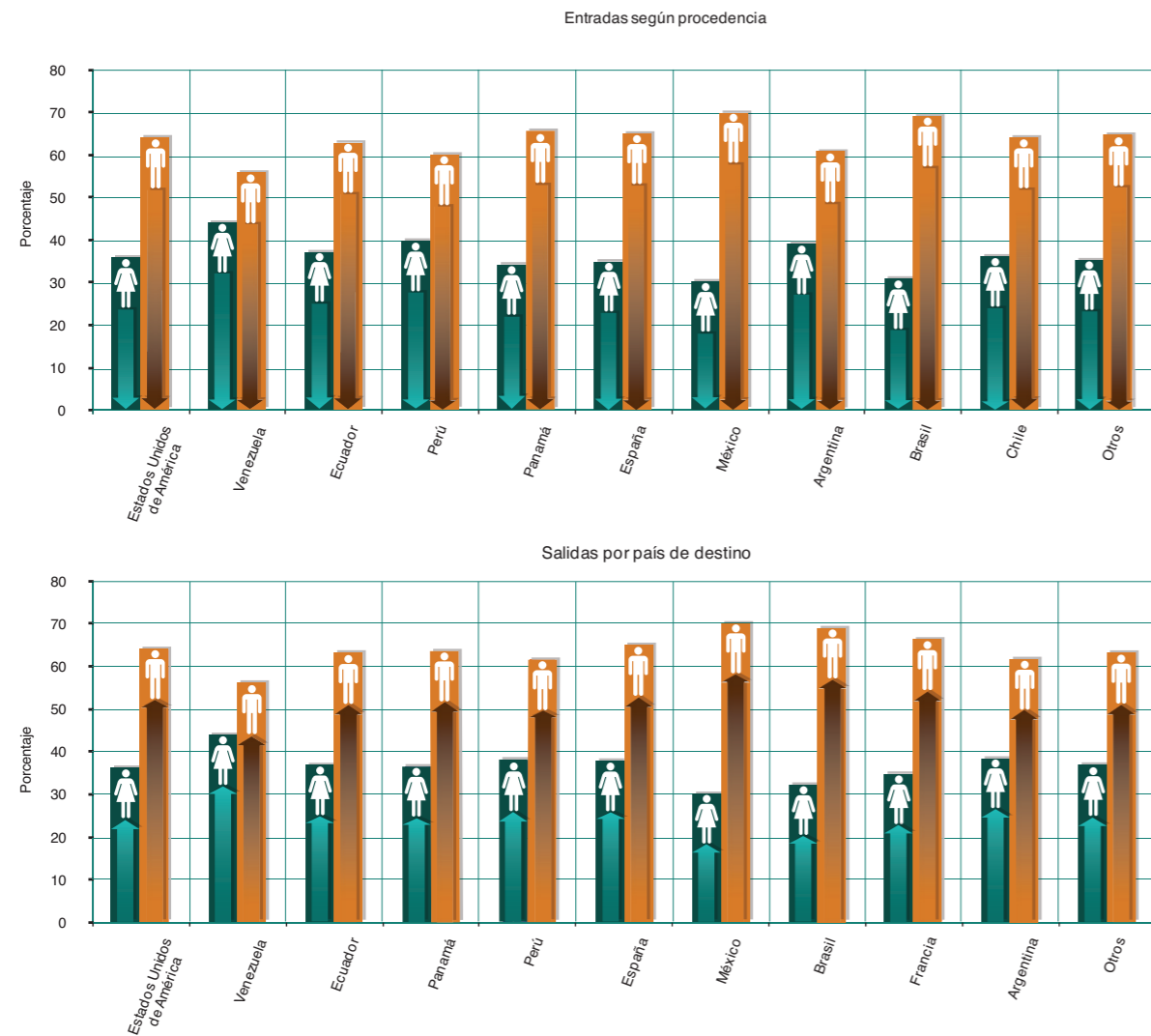

Fuente: DAS
Cálculo: DANE

Dicho comportamiento se replica en las salidas por destino, siendo Venezuela el país con una participación de las mujeres mas alta, con el 43,9% y México el más bajo con tan solo un 30,1%. Las representaciones en el total de los movimientos favorecen a los hombres que representan un 62,7% de las salidas mientras que las mujeres tienen el 37,3% restante.

Al comparar los porcentajes de participación por los países de procedencia y por los países de destino teniendo en cuenta el sexo, se encuentra que en general la participación de los mismos es muy regular.

Ahora se analizarán las entradas de los extranjeros según país de procedencia y edades. El gráfico 29 visualiza las tendencias por grupos de edad decenales.

Gráfico 29. Entradas de extranjeros por grupos de edad decenales según país de procedencia 2009

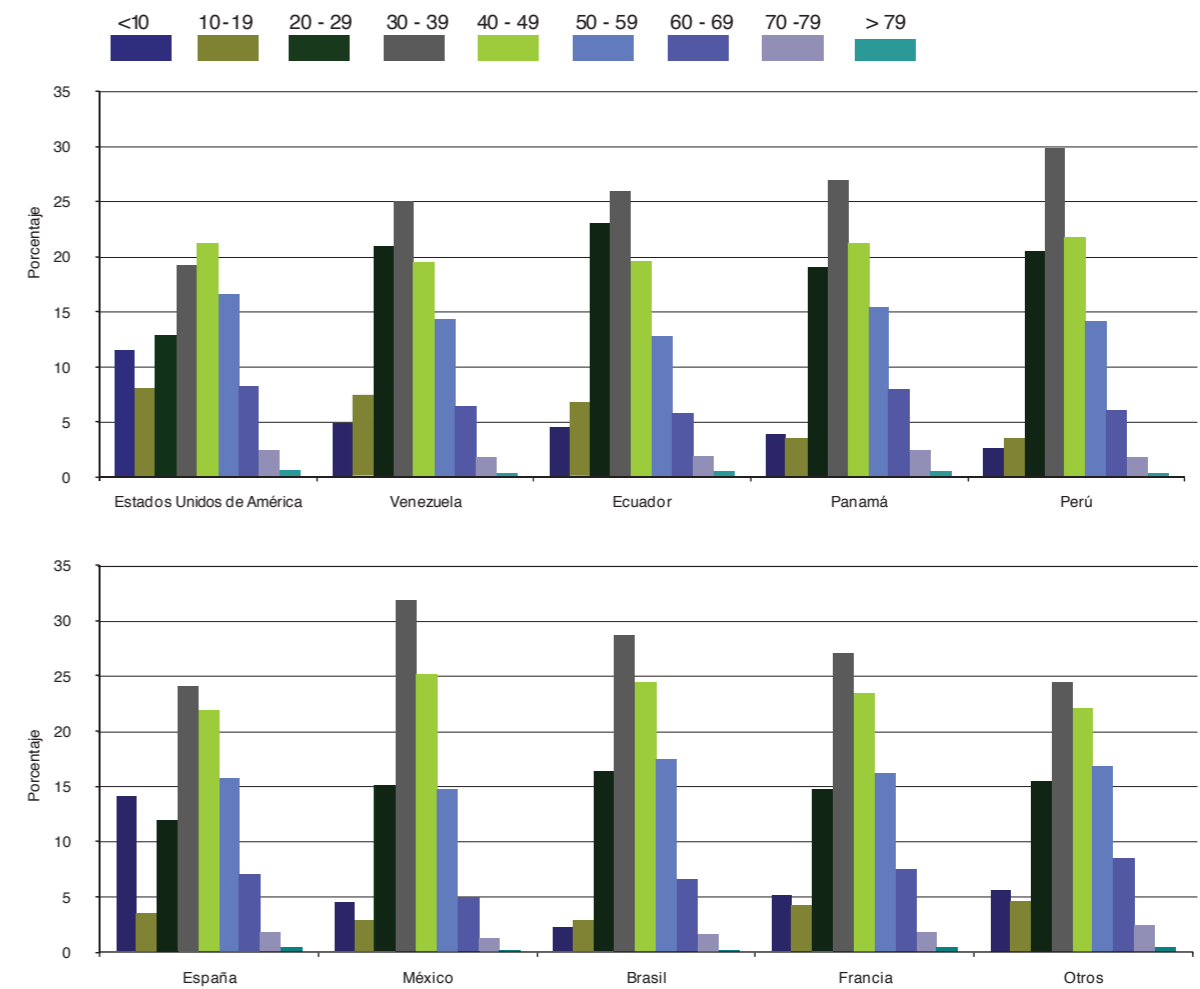

Fuente: DAS
Cálculo: DANE

Dentro de los tres grandes grupos poblacionales, menores de 20 años, 20 a 59 años y mayores de 60 años, es el grupo de la mitad el que se lleva la mayor representación tanto en el total de las entradas como al interior de cada país de procedencia y las participaciones se ubican entre el 69,5% para Estados Unidos de América y 86,6% para México. Los países de procedencia que presentan una mayor representación de las edades más jóvenes son Estados Unidos con el 19,4% y España con el 17,5%, mientras que los países con una menor participación para estos rangos son Brasil con el 5% Perú con el 6,1% y Panamá con el 7,2%. Para las edades mayores de 60 años Estados Unidos con el 11,1% y Panamá con el 10,5% se llevan las mayores participaciones mientras que México con el 6,2% y Ecuador con el 8% tienen las menores.

Las particularidades en los grupos de edad decenales muestran que todos los países de procedencia reúnen la mayor representación de entradas en el rango de 30 a 39 años excepto Estados Unidos, seguido del rango de 40 a 49 años, menos en el caso de Ecuador y Venezuela cuya segunda máxima representación

se encuentra en el rango de 20 a 29 años. Los países que cuentan con picos más altos en la participación de la población de 30 a 39 años son Perú con el 29,8% y México con el 31,8%, este último país continúa con una representación alta para el rango de 40 a 49 años con un 25,1% y Francia con un 23,4%.

De estos datos se desprende que la distribución más pareja entre los diferentes rangos de edad la tiene Estados Unidos y la más dispar México, para el resto de países aunque se acumula la población en el rango de 30 a 39 años la distribución en los demás rangos de edad no es tan pareja por lo que no se puede hablar de una tendencia clara que los caracterice.

Ya que los movimientos totales de la población extranjera son los mismos a pesar de observarse desde la perspectiva de la nacionalidad o desde la perspectiva de las procedencias y de los destinos, no se profundizará en el comportamiento de los saldos de los movimientos internacionales que es el mismo que se aprecia en el Gráfico 23. Aun así los saldos que si merecen una presentación son los resultantes de restar las salidas por destino a las entradas por procedencia como se presenta en el gráfico 30, por esto se presentan los cinco países con los mayores saldos positivos y los cinco países con los mayores saldos negativos.

Gráfico 30. Saldos de los movimientos internacionales de extranjeros (entradas por país de procedencia y salidas por país de destino) 2009

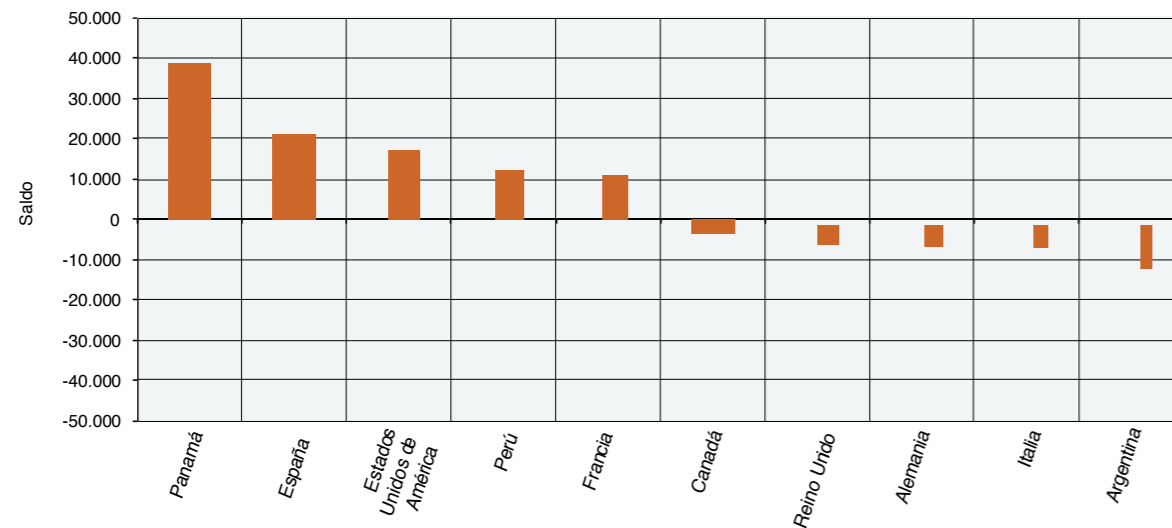

Fuente: DAS
Cálculo: DANE

El país por procedencia que tiene un mayor número de entradas que de salidas es Panamá que alcanza las 38.662, luego se ubica España con 20.859, Estados Unidos, Perú y Francia.

En los países de procedencia y destino con mayores saldos negativos se encuentran Argentina, Italia, Alemania, Reino Unido y Canadá, lo que indica que estos países tienen una importancia considerable para los extranjeros en el país, por lo que las salidas hacia estos superan las entradas. Estos países aparecen con una representación considerable en las entradas y salidas como se percibió en el cuadro 19. Como se mencionó anteriormente los puestos de control migratorio en el país son de tipo terrestre, aéreo, fluvial o marítimo. La información de salida y entrada ha sido registrada en cada uno de los puestos de

control migratorio establecidos por el DAS. En el Gráfico 31 se presentan los diez puestos de control migratorio con mayor participación en la movilidad de extranjeros ¹⁴.

Como primera medida se anota que el porcentaje de las entradas es similar al de las salidas, sin una mayor diferencia porcentual, solo el caso del Aeropuerto el Dorado de Bogotá merece una mención ya que la diferencia porcentual entre la participación de entradas y salidas llega a un punto, y es la que se percibe de una forma más acentuada.

Similar a lo sucedido con la población colombiana, el Aeropuerto el Dorado se convierte en el puesto de control migratorio con una mayor participación en los movimientos internacionales, con un 63,5% de entradas y un 64,5% de las salidas. Bogotá aparte de ser la capital del país, es el puerto aéreo y terrestre que mejor está comunicado con el resto del país, y la mayoría de vuelos internacionales llegan o hacen escala allí.

Gráfico 31. Entradas y salidas de extranjeros por puesto de control migratorio 2009

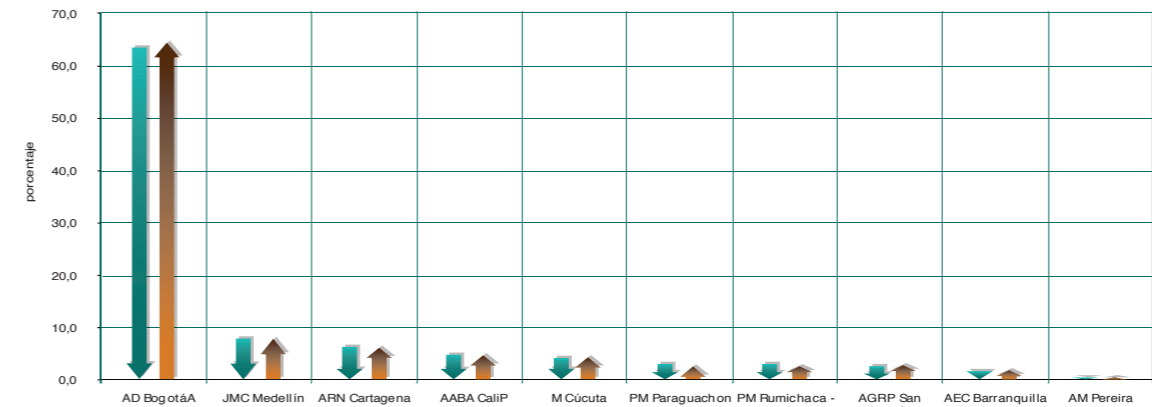

Fuente: DAS
Cálculo: DANE

Los siguientes tres puestos migratorios son aeropuertos de las dos ciudades más grandes después de Bogotá y de una ciudad que es icono turístico del país: Cartagena. El Aeropuerto José María Córdoba presenta el 8% de las entradas y el 7,9% de las salidas, el Aeropuerto Rafael Núñez presenta el 6,3% de las entradas y el 6,1% de las salidas mientras que el aeropuerto Alfonso Bonilla Aragón de Cali tiene el 4,8% de las entradas y el 4,6% de las salidas.

14. En el gráfico 31 se utilizan las siguientes siglas: AD Bogotá para el Aeropuerto el Dorado de Bogotá, AJMC Medellín para el Aeropuerto José María Córdoba de Medellín, ARN Cartagena para el Aeropuerto Rafael Núñez de Cartagena, AABA Cali para el Aeropuerto Alfonso Bonilla Aragón de Cali, PM Cúcuta para el Puesto Migratorio de Cúcuta, PM Paraguachon para el Puesto Migratorio de Paraguachon, PM Rumichaca - Ipiales para el Puesto Migratorio de Rumichaca - Ipiales, AGRP San Andrés para el Aeropuerto General Rojas Pinilla de San Andrés, AEC Barranquilla para el Aeropuerto Ernesto Cortissoz de Barranquilla y AM Pereira para el Aeropuerto Matecaña de Pereira.

Luego de los aeropuertos se presentan tres puestos de control terrestres, cada uno de los cuales representa menos del 5% de las entradas o de las salidas; estos puestos son Cúcuta y Paraguachon, ambos en la frontera con Venezuela, y Rumichaca-Ipiales en la frontera con Ecuador. Para finalizar se encuentran tres aeropuertos más, el de San Andrés, ciudad e isla que se constituye en un fuerte atractivo turístico del país, el de Barranquilla, que es una de las principales ciudades de Colombia y el de Pereira, ciudad del eje cafetero que es uno de los focos que más emigrantes emite en el país.

Al analizar los saldos de los movimientos internacionales según los tres puestos de control migratorio con un mayor saldo positivo y los tres puntos de control migratorio con un mayor saldo negativo, como se presenta en el gráfico 32¹⁵, se observa que el Aeropuerto el Dorado de Bogotá, el Puesto Migratorio de Paraguachon y el Puesto Migratorio de Rumichaca – Ipiales tienen saldos positivos que oscilan entre 8.000 y 5.700 movimientos mientras en los puestos de control de Barranquilla, Cúcuta y San Andrés arrojan saldos negativos.

Gráfico 32. Saldos de los movimientos internacionales de los extranjeros según puesto de control migratorio 2009

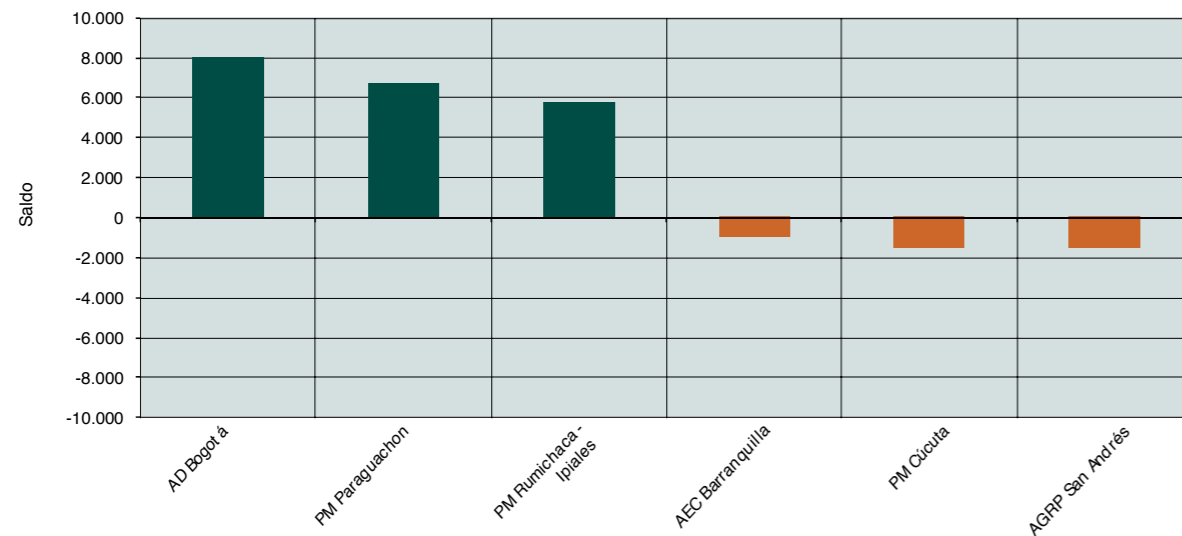

Fuente: DAS
Cálculo: DANE

Los movimientos en estos tres puestos de control migratorio privilegian a las entradas más que a las salidas. Caso contrario es el del Aeropuerto de Barranquilla, el Puesto migratorio de Cúcuta y el Aeropuerto de San Andrés, donde el saldo de los movimientos internacionales en negativo sugiere un mayor número de salidas que de entradas.

15. En el gráfico 32 se utilizan las siguientes siglas: AD Bogotá para el Aeropuerto el Dorado de Bogotá, PM Paraguachon para el Puesto Migratorio de Paraguachon, PM Rumichaca-Ipiales para el Puesto Migratorio de Rumichaca – Ipiales, AEC Barranquilla para el Aeropuerto Ernesto Cortissoz de Barranquilla, PM Cúcuta para el Puesto Migratorio de Cúcuta y AGRP San Andrés para el Aeropuerto General Rojas Pinilla de San Andrés.

4 CARACTERIZACIÓN DE LOS MOVIMIENTOS INTERNACIONALES SEGÚN PUESTO DE CONTROL MIGRATORIO PARA EL AÑO 2009



Este capítulo presenta el análisis de los movimientos internacionales según puesto de control migratorio. El cuadro 20 muestra los puestos de control migratorio, así como el total de los movimientos internacionales que se registraron en el año 2009.

Cuadro 20. Movimientos internacionales por puesto de control 2009

Puestos de Control	Total
Total	6.849.090
Aeropuerto Alfonso Bonilla Aragón de Cali	475.344
Aeropuerto Alfonso Lopez Pumarejo de Valledupar	93
Aeropuerto Almirante Padilla de Riohacha	2.328
Aeropuerto Benito Salas de Neiva*	1
Aeropuerto Camilo Daza de Cúcuta	9.107
Aeropuerto Alfredo Vásquez Cobo de Leticia	17.370
Aeropuerto El Dorado de Bogotá	4.359.543
Aeropuerto El Edén de Armenia*	3.493
Aeropuerto Ernesto Cortisoz de Barranquilla	162.837
Aeropuerto Gustavo Artunduaga de Florencia*	22
Aeropuerto Gustavo Rojas Pinilla de San Andres	84.377
Aeropuerto Jose Maria Córdoba de Medellín	633.135
Aeropuerto La Manguita de Neiva*	4
Aeropuerto Matecaña de Pereira	66.475
Aeropuerto Palo Negro de Bucaramanga	21.981
Aeropuerto Perales de Ibagué*	8
Aeropuerto Rafael Nuñez de Cartagena	251.355
Aeropuerto Vanguardia de Villavicencio	29
Muelle de Barranquilla	599
Muelle Internacional de Cartagena	32.824
Muelle Providencia	536
Muelle San Andres	319
Puerto Fluvial de Puerto Carreño	4.292
Puerto Maritimo de Coveñas	5
Puerto Maritimo de Santa Marta	478
Puerto Maritimo de Tumaco	1.114
Puesto Control Bahía Solano	398
Puesto Maritimo Buenaventura*	416
Puerto Terrestre Arauca	45.790
Puerto Terrestre de Inirida*	67
Puerto Terrestre de Puerto Carreño	2.181
Puerto Terrestre de San Miguel	61.378
Puesto Migratorio de Cúcuta	217.246
Puesto Migratorio de Paraguachon	213.000
Puesto Migratorio de Rumichaca - Ipiales	180.933
Sin especificar	12

Fuente: DAS
Calculo: DANE

*Representan los nuevos puestos de control migratorio para el 2009

En el año 2009 Colombia disponía de 34 puestos de control migratorio, en los cuales se registraron entradas o salidas internacionales. Aquellos que aparecen con un asterisco son los puestos de control que fueron abiertos, que volvieron a operar o que recibieron viajeros internacionales por primera vez en el año 2009. De los puestos de control 18 son de tipo aéreo, 9 son de tipo fluvial y 7 son de tipo terrestre. Cada tipo de puesto de control presenta particularidades: los aeropuertos tienden a ser los más empleados para entrar o salir del país y reúnen la más amplia cantidad de destinos y procedencias; los puertos terrestres se ubican en las fronteras geográficas entre países y los puertos marítimos o fluviales pueden abrirse o cerrarse y además son móviles, llegan al sitio donde es necesario hacer el registro.

Existen casos, principalmente para los puestos de control aéreo, en los que debido a situaciones especiales de tipo meteorológico, por el tráfico aéreo de los aeropuertos internacionales cercanos, o por requerimientos sociales y de seguridad como el caso de la liberación de algunos de los secuestrados que han estado en las selvas colombianas, se hizo necesario habilitar aeropuertos que no cuentan con una zona de control migratorio. En dichos casos los puestos aparecen en la lista con un número pequeño de movimientos internacionales o se referencia dos aeropuertos por ciudad como el caso de Neiva. En estos casos, los funcionarios del DAS se trasladaban a los puestos de control, para realizar el control migratorio correspondiente.

Aun cuando el DAS ha ampliado el número de los puestos de control migratorio a lo largo del país, existen ciertas zonas de paso que no cuentan con un registro continuo de los movimientos internacionales que en estas se presentan, quedando así excluidos un número de entradas y salidas así como las características de las mismas en tanto a quien las realiza (colombianos, extranjeros, hombre, mujer, etc).

Se presenta ahora la dinámica de los movimientos internacionales en los puestos de control migratorio mencionados en el cuadro 20 y agrupados en tres grandes categorías como se presenta en el cuadro 21.

Cuadro 21. Movimientos internacionales según tipo de puesto de control 2009

Puestos de Control	Total	%	Entradas	%	Salidas	%
Total	6.849.090	100,0	3.382.641	100,0	3.466.449	100,0
Aeropuertos	6.087.502	88,9	3.043.364	90,0	3.044.138	87,8
Puertos Marítimos y fluviales	40.981	0,6	19.878	0,6	21.103	0,6
Puertos Terrestres	720.595	10,5	319.393	9,4	401.202	11,6
Sin especificar	12	0,0	6	0,0	6	0,0

Fuente: DAS
Cálculo: DANE

El cuadro 21 arroja que el 90% de las entradas internacionales y el 87,8% de las salidas se realizaron en los puertos aéreos o aeropuertos. Los aeropuertos se han convertido en el puerto de transporte internacional más importante de nuestro tiempo, no solo por la variedad de destinos que se ofrecen, sino por la comodidad que este tipo de viaje ofrece, además representan más de la mitad de los puestos de control que hay en todo el país.

Los aeropuertos reportan cerca del 90% de los movimientos; de los otros dos tipos de puesto de control migratorio, los puntos terrestres llevan el segundo porcentaje de participación, con un 9,4% en las entradas, un 11,6% en las salidas y un 10,5% para el total de los movimientos. Este comportamiento se justifica sobre todo por las relaciones que en las fronteras se mantiene con países como Venezuela y Ecuador, ambos destinos y procedencias de colombianos y extranjeros.

La menor representación se la llevan los puntos marítimos y fluviales con un 0,6% de participación en las entradas, salidas y total de movimientos. El acceso vía fluvial o marítima aparte de no ser tan común o preferido, ha probado ser un medio que funciona para cierto tipo de población (turistas o dueños de embarcaciones) o en unos periodos de tiempo determinados. Quizá en las zonas fronterizas es donde puede percibirse en mejor medida su importancia.

En el cuadro 22 se presenta la especificidad de las entradas, las salidas y los saldos netos de los movimientos internacionales para los colombianos y los extranjeros según el tipo de puesto de control migratorio en el que registraron su movimiento.

Cuadro 22. Movimientos internacionales de colombianos y extranjeros, saldos netos según tipo de puesto de control migratorio. 2009

Tipo de Viajero	Tipo de puesto de control	Entradas	%	Salidas	%	Saldos
Colombianos	Total	2.019.984	100,0	2.137.458	100,0	-117.474
	Aeropuertos	1.839.162	91,0	1.862.455	87,1	-23.293
	Puertos fluviales	12.799	0,6	14.950	0,7	-2.151
	Puertos terrestres	168.019	8,3	260.047	12,2	-92.028
	Sin especificar	4	0,0	6	0,0	-2
Extranjeros	Total	1.362.657	100,0	1.328.991	100,0	33.666
	Aeropuertos	1.204.202	88,4	1.181.683	88,9	22.519
	Puertos fluviales	7.079	0,5	6.153	0,5	926
	Puertos terrestres	151.374	11,1	141.155	10,6	10.219
	Sin especificar	2	0,0	-	0,0	2

Fuente: DAS
Cálculo: DANE

De las participaciones se desprende que los aeropuertos se llevan el mayor porcentaje para las entradas y las salidas de los colombianos así como de los extranjeros, en el caso de las entradas los colombianos tienen una participación mayor con el 91% mientras que los extranjeros realizan el 88,4% de sus entradas al país a través de un puerto aéreo. En el ámbito de las salidas los extranjeros con un 88,9% superan a los colombianos que alcanzan un 87,1%.

Los puntos fluviales registran las menores participaciones en las entradas y salidas y no llegan a alcanzar ni siquiera el 1% de las mismas: los colombianos usan los puertos fluviales en el 0,6% de sus entradas y en el 0,7% de sus salidas, mientras que los extranjeros emplean este tipo de puesto de control en el 0,5% tanto de sus entradas como de sus salidas.

Los movimientos que se registran en los puntos terrestres se llevan alrededor de un 10% de participación del total. Así mientras que los extranjeros ingresan a Colombia el 11,1% de las veces a través de un punto terrestre, los colombianos solo lo hacen el 8,3% de las veces. Las salidas para los extranjeros se ubican en el 10,6% y para los colombianos en el 12,2%.

El comportamiento de los saldos de los movimientos internacionales es interesante para los dos tipos de población, es de recordar que la tendencia a los saldos positivos para la población extranjera, y a los saldos negativos para población colombiana se mantiene en la mayoría de puestos de control. Para los colombianos el mayor saldo negativo se presenta en los puestos de control terrestre, mientras que los puestos de control fluvial son los que tienen el saldo negativo más pequeño y el saldo de los aeropuertos se ubica en el puesto medio.

Para los extranjeros, cuyas entradas sobrepasan el número de salidas, el tipo de puesto de control migratorio con un mayor saldo es el aéreo, seguido del terrestre y luego del marítimo o fluvial.

Para continuar con el análisis de los puestos de control migratorio se han escogido los diez puestos de control con una mayor participación en los movimientos internacionales realizados en el Año 2009, dichos puestos de control y su participación con respecto al total se aprecian en el gráfico 33¹⁶. De los puestos de control migratorio con una mayor participación en el total de los movimientos internacionales se encuentran siete aeropuertos y tres puntos terrestres. Los puntos fluviales o marítimos no aparecen en esta lista, debido también a la poca participación que entre todos ellos aportan al total nacional. Los aeropuertos se encuentran en las ciudades más grandes de Colombia, Bogotá, Medellín, Cali y Barranquilla, en ciudades turísticas como Cartagena, San Andrés y en Pereira, aeropuerto que reúne la participación de los habitantes del eje cafetero, siendo este un importante foco de emigración en el país.

Los puestos terrestres se ubican en puntos fronterizos estratégicos: Cúcuta y Paraguachón en la frontera con Venezuela y Rumichaca-Ipiales en la frontera con Ecuador, estos dos países aportan una movilidad considerable de los extranjeros que entran y salen del país y son destinos y procedencias de importancia fundamental para los viajeros colombianos.

Gráfico 33. Movimientos internacionales según principales puestos de control 2009

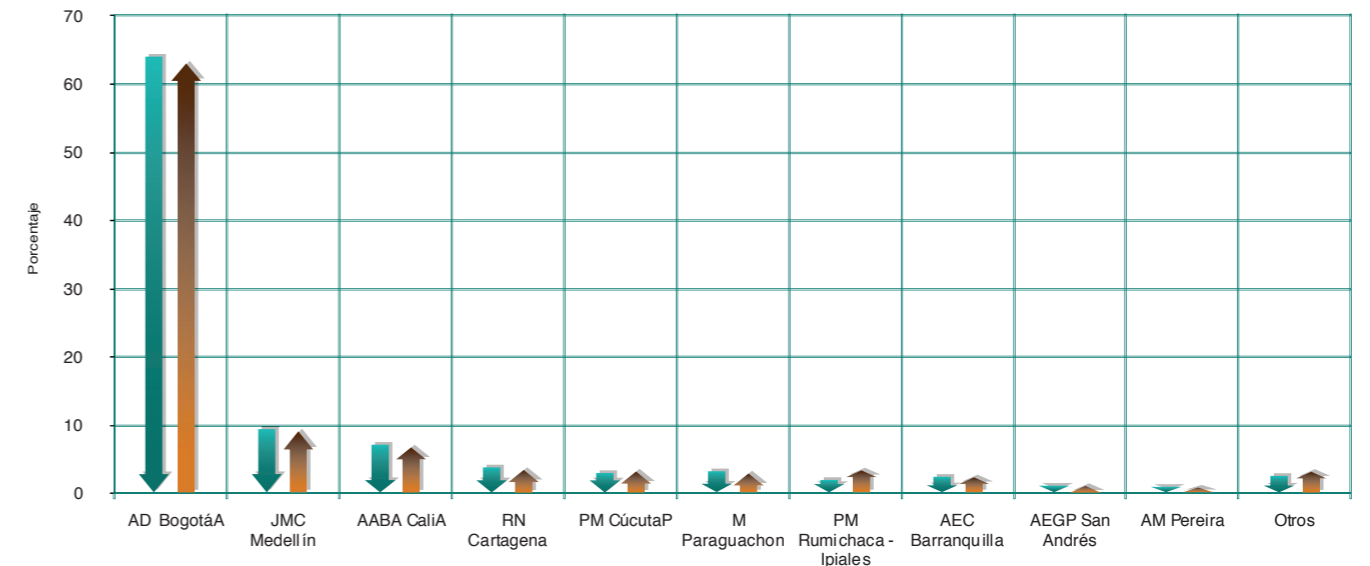

Fuente: DAS
Cálculo: DANE

Sin duda el Aeropuerto el Dorado en Bogotá ocupa el primer puesto, llevándose un 63,7% de los movimientos internacionales, se aprecia que el número de entradas alcanza los 2.170.642 movimientos, mientras las salidas alcanzan los 2.188.901 movimientos, le siguen el José María Córdoba con el 9,2% del total de movimientos y el de Cali con el 6,9%.

La participación de los puestos terrestres Cúcuta, Paraguachón y Rumichaca se ubican en el 3,2%, 3,1% y 2,6% respectivamente para el total de los movimientos. La participación del Aeropuerto de Barranquilla esta alrededor del 2,4% terminando la lista el Aeropuerto de Pereira que representa el 1,0% del total de movimientos. El aeropuerto el Dorado de Bogotá tiene un número más bajo de entradas con respecto a las salidas mientras que los aeropuertos Alfonso Bonilla de Aragón de Cali, Rafael Núñez de Cartagena y el puesto migratorio de Paraguachón son los puntos que tienen un número más bajo de salidas con respecto a las entradas.

Al mirar los saldos netos de los puestos de control migratorio como se presentan en el gráfico 34¹⁷, en los diez puestos de control migratorio principales solo cuatro de ellos presentan un saldo positivo, siendo estos el aeropuerto de Medellín, el de Cali, el de Cartagena y el puesto migratorio de Paraguachón, los saldos de estos tres últimos puestos de control se sitúan entre los 7.000 y los 9.000 de entradas sobre salidas, mientras que el menor saldo es el de Medellín con solo 837 entradas sobre salidas.

16 En el gráfico 33 y en el gráfico 34 se utilizan las siguientes abreviaciones: AD Bogotá para el Aeropuerto el Dorado de Bogotá, AJMC Medellín para el Aeropuerto José María Córdoba de Medellín, AABA Cali para el Aeropuerto Alfonso Bonilla Aragón de Cali, RN Cartagena para el Aeropuerto Rafael Núñez de Cartagena, PM Cúcuta para el Puesto Migratorio de Cúcuta, PM Paraguachón para el Puesto Migratorio de Paraguachón, PM Rumichaca-Ipiales para el Puesto Migratorio de Rumichaca – Ipiales, AEC Barranquilla para el Aeropuerto Ernesto Cortissoz de Barranquilla, AGRP San Andrés para el Aeropuerto General Rojas Pinilla de San Andrés, y AM Pereira para el Aeropuerto Matecaña de Pereira.

17 Para las abreviaciones ver nota 16

Gráfico 34. Saldos de los movimientos internacionales según puesto de control migratorio 2009

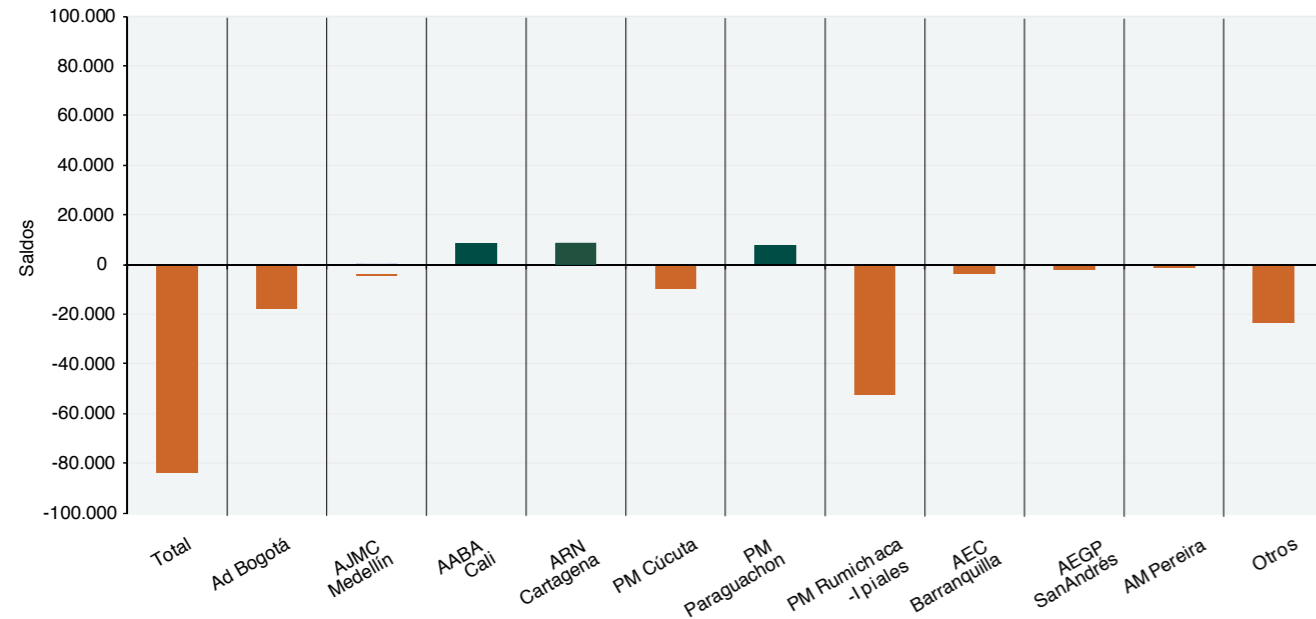

Fuente: DAS
Calculo: DANE

Todos los otros puntos, reportan un saldo negativo, siendo el más alto el del puesto de control de Rumichaca- Ipiales con 52.277 salidas sobre el número de entradas realizadas. Luego se encuentra el aeropuerto el Dorado con 18.259, Cúcuta con 9.774, Barranquilla con 3.577 y San Andrés que aunque se caracteriza por ser un sitio turístico principalmente presenta un saldo negativo de 1.455.

En estos mismos puestos de control migratorio se puede percibir la tendencia que existe en las entradas y las salidas de colombianos y extranjeros como se aprecia en el cuadro 23.

Para la población extranjera la tendencia es que las entradas superan a las salidas, este comportamiento se percibe en todos los puntos de control a excepción del puesto migratorio de Cúcuta y los aeropuertos Ernesto Cortissoz de Barranquilla y Gustavo Rojas Pinilla de San Andrés

Cuadro 23. Movimientos internacionales por tipo de población según principales puestos de control migratorio 2009

Puestos de Control	Colombianos				Extranjeros			
	Entradas	%	Salidas	%	Entradas	%	Salidas	%
Total	2.019.984	100,0	2.137.458	100,0	1.362.657	100,0	1.328.991	100,0
Aeropuerto El Dorado de Bogotá	1.304.871	64,6	1.331.136	62,3	865.771	63,5	857.765	64,5
Aeropuerto José María Córdova de Medellín	208.497	10,3	210.499	9,8	108.489	8,0	105.650	7,9
Aeropuerto Alfonso Bonilla Aragón de Cali	176.984	8,8	172.418	8,1	64.843	4,8	61.099	4,6
Aeropuerto Rafael Núñez de Cartagena	44.044	2,2	39.961	1,9	86.051	6,3	81.299	6,1
Puesto Migratorio de Cúcuta	45.248	2,2	53.539	2,5	58.488	4,3	59.971	4,5
Puesto Migratorio de Paraguachon	67.280	3,3	66.516	3,1	42.949	3,2	36.255	2,7
Puesto Migratorio de Rumichaca - Ipiales	22.080	1,1	80.109	3,7	42.248	3,1	36.496	2,7
Aeropuerto Ernesto Cortissoz de Barranquilla	56.157	2,8	58.804	2,8	23.473	1,7	24.403	1,8
Aeropuerto Gustavo Rojas Pinilla de San Andrés	5.447	0,3	5.360	0,3	36.014	2,6	37.556	2,8
Aeropuerto Matecaña de Pereira	26.267	1,3	27.700	1,3	6.502	0,5	6.006	0,5
Otros	63.109	3,1	91.416	4,3	27.829	2,0	22.491	1,7

Fuente: DAS
Calculo: DANE

Para la población colombiana el aeropuerto el Dorado se convierte en el puesto de control migratorio donde se evidencia una participación del 64,6% del total de sus entradas, mientras que las salidas tienen un 62,3% de representación en este punto.

Al comparar la participación de las entradas de colombianos con el porcentaje de participación de los extranjeros por puesto de control se percibe que los colombianos tienen una mayor participación de entradas en la mayoría de los puestos de control excepto en Cartagena, Cúcuta, Rumichaca- Ipiales y San Andrés. En el campo de las salidas la tendencia es que la participación de los colombianos en cada uno de los puestos de control es mayor excepto en los casos de Cartagena, Cúcuta y San Andrés donde la participación de los extranjeros es mayor.

Las entradas y salidas tanto de colombianos como extranjeros confirman que en el 2009 el Aeropuerto El Dorado es el principal puesto de control migratorio.

Ahora se analizará en detalle el caso de cada uno de los diez puestos de control migratorio con una participación más alta en el total de los movimientos internacionales en el país, para entender un poco más de las dinámicas presentes en cada uno de ellos y apreciando las tendencias que los caracterizan

4.1. AEROPUERTO EL DORADO DE BOGOTÁ

El aeropuerto el Dorado congrega una gran parte de los movimientos internacionales de nacionales y extranjeros, como ya se ha apreciado en los cuadros y gráficos anteriores. Este aeropuerto se caracteriza por ofrecer una amplia serie de destinos que otros aeropuertos no tienen y porque en muchos casos se vuelve el paso obligado de las personas que van a salir o a entrar al país. La participación de colombianos y extranjeros en los movimientos internacionales en el Aeropuerto el Dorado se presenta en el gráfico 35.

Gráfico 35. Aeropuerto el Dorado de Bogotá: Movimientos internacionales según tipo de población 2009

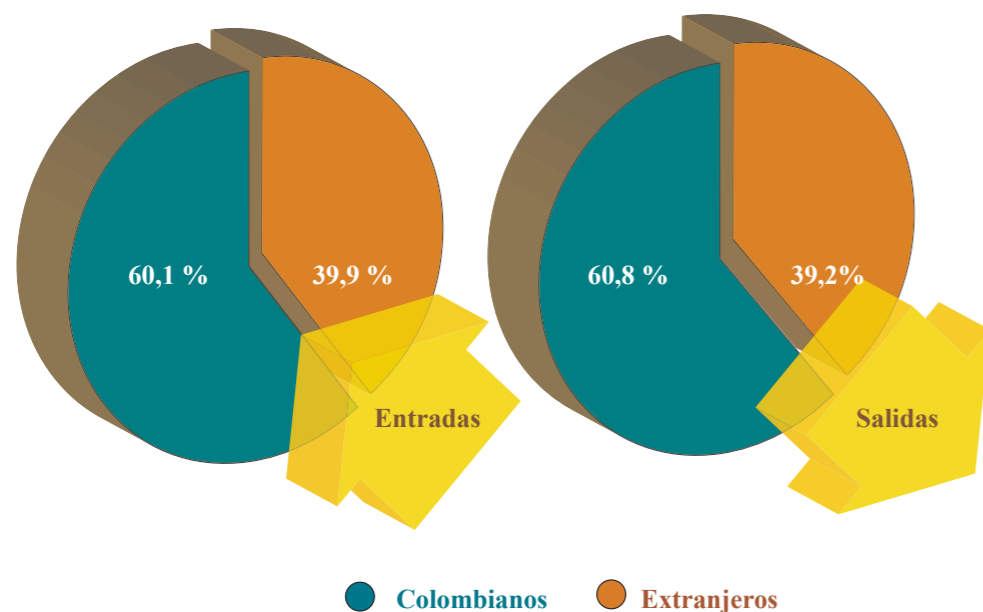

Fuente: DAS
Cálculo: DANE

La mayor participación en entradas y salidas la tiene la población colombiana, y se mantiene para ambos tipos de movimientos dicha proporción. En el cuadro 24 se aprecian las nacionalidades con mayor importancia en los movimientos internacionales.

Cuadro 24. Aeropuerto el Dorado de Bogotá: Movimientos internacionales, según principales países de nacionalidad 2009

País de nacionalidad	Entradas	%	Salidas	%	Saldos
Total	2.170.642	100,0	2.188.901	100,0	-18.259
Colombia	1.304.871	60,1	1.331.136	60,8	-26.265
Estados Unidos de América	184.913	8,5	182.560	8,3	2.353
Venezuela	121.504	5,6	120.905	5,5	599
España	66.137	3,0	65.220	3,0	917
Perú	53.204	2,5	53.216	2,4	-12
México	46.547	2,1	46.049	2,1	498
Ecuador	45.277	2,1	45.545	2,1	-268
Brasil	40.985	1,9	40.436	1,8	549
Argentina	40.580	1,9	39.942	1,8	638
Chile	29.286	1,3	29.075	1,3	211
Francia	26.215	1,2	26.085	1,2	130
Italia	21.332	1,0	21.033	1,0	299
Alemania	20.805	1,0	20.429	0,9	376
Países Bajos	19.343	0,9	19.163	0,9	180
Canadá	17.416	0,8	16.936	0,8	480
Reino Unido	16.128	0,7	15.970	0,7	158
Panamá	15.280	0,7	15.398	0,7	-118
Costa Rica	8.278	0,4	8.285	0,4	-7
Suiza	7.129	0,3	6.993	0,3	136
Israel	5.828	0,3	6.244	0,3	-416
Otros	79.584	3,7	78.281	3,6	1.303

Fuente: DAS
Cálculo: DANE

Luego de los colombianos, los estadounidenses continúan en participación en las entradas y salidas internacionales en este puesto de control; las primeras representan un 8,5% y las últimas un 8,3% del total de cada tipo de movimiento, y presentan una diferencia de más de 50 puntos porcentuales con respecto a la participación de los colombianos. Venezuela se ubica en el tercer puesto, seguido de España y de Perú.

En los siguientes cinco puestos se encuentran nacionalidades de América del Sur y Central y entre ellas llegan a sumar alrededor del 9% tanto en las entradas como en las salidas, dichas nacionalidades son las de los países de México, Ecuador, Brasil, Argentina y Chile. Dentro de la (s) categoría (s) Otros, se agrupan nacionalidades que aportan una leve representación al total. Teniendo en cuenta la información recogida en el capítulo 3 la presencia de todas estas nacionalidades era esperada y corresponde a la población extranjera con mayor número de entradas y salidas del país

En los saldos de los movimientos internacionales los colombianos con un -26.265 aportan una parte representativa al saldo total, los saldos positivos del resto de las nacionalidades colaboran a que el saldo total en términos negativos sea menor que el de los colombianos. Así para este punto los colombianos, en menor medida los ecuatorianos, los israelís y los panameños son los que presentan más salidas que entradas. Dentro de los saldos positivos resalta el de los nacionales de Estados Unidos de América con 2.353 entradas sobre salidas, seguido de España con 917 y Argentina con 638.

4.2 AEROPUERTO JOSÉ MARÍA CÓRDOVA DE MEDELLÍN

El Aeropuerto José María Córdova de Medellín es el segundo aeropuerto más grande de Colombia luego del Aeropuerto el Dorado de Bogotá en términos de infraestructura, además se ubica en una ciudad que se ha constituido como destino turístico y de negocios en el país. El porcentaje de participación de movilidad de la población colombiana y de la extranjera como se aprecia en el gráfico 36 comparte una distribución similar a la que se observó para el aeropuerto de Bogotá.

Gráfico 36. Aeropuerto José María Córdova de Medellín: Movimientos internacionales según tipo de población 2009

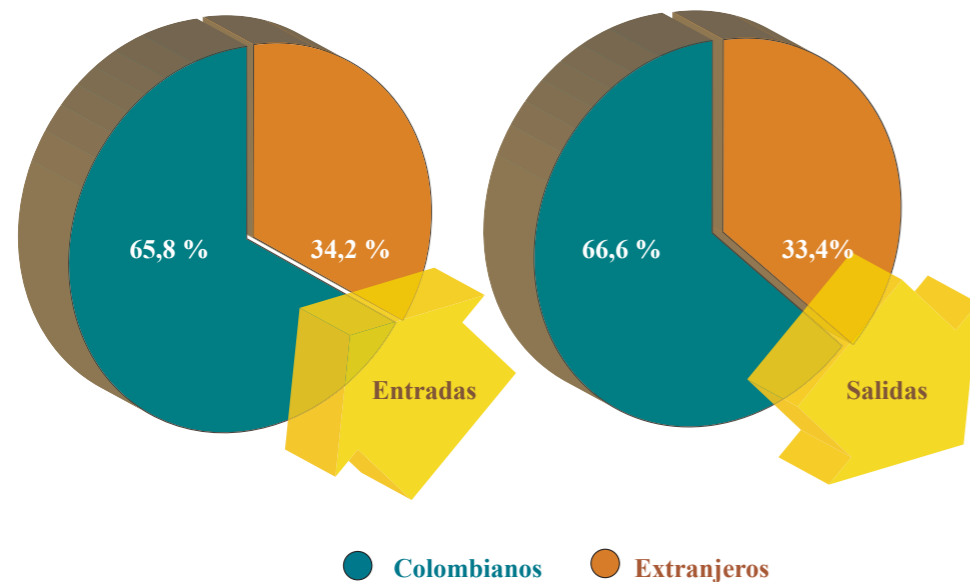

Fuente: DAS
Cálculo: DANE

En las entradas se percibe una mayor participación de los extranjeros que en las salidas, la participación de los colombianos para las entradas tienen un 65,8% y para las salidas un 66,6%. Debido a los pesos porcentuales de cada país de nacionalidad se presentan solo las cinco más representativas en el cuadro 25

Cuadro 25. Aeropuerto José María Córdova de Medellín: Movimientos internacionales, según principales países de nacionalidad 2009

País de nacionalidad	Entradas	%	Salidas	%	Saldos
Total	316.986	100,0	316.149	100,0	837
Colombia	208.497	65,8	210.499	66,6	-2.002
Estados Unidos de América	49.119	15,5	46.731	14,8	2.388
Ecuador	10.189	3,2	10.077	3,2	112
Venezuela	9.985	3,1	10.211	3,2	-226
Perú	5.343	1,7	5.418	1,7	-75
Otros	33.853	10,7	33.213	10,5	640

Fuente: DAS
Cálculo: DANE

Las nacionalidades que se ubican luego de Colombia son Estados Unidos con un 15,5% de las entradas y con un 14,8% de las salidas, seguida de Ecuador que tiene un 3,2% tanto en las entradas como en las salidas. La brecha que se presenta entre la participación de población colombiana y la estadounidense está cerca del 50%, y la diferencia de esta última con respecto al porcentaje de la población ecuatoriana está alrededor de 12 puntos porcentuales.

Venezuela con un 3,1% de las entradas y 3,2% de las salidas y Perú con un 1,7% de las entradas y el mismo porcentaje para las salidas son las nacionalidades que se encuentran en los últimos puestos. Dentro de la categoría Otros se ubican países de América Latina como Panamá, Argentina, México y otros que no alcanzan a tener una representación significativa pero que son países de nacionalidad de otros extranjeros que visitan y dejan al país.

El saldo total de los movimientos internacionales en el aeropuerto es pequeño solo 837 entradas sobre salidas, dentro de los saldos negativos, se resalta el de los colombianos que tiene valor de 2.002, seguido de Venezuela y de Perú, mientras que Estados Unidos es el país de nacionalidad que aporta un saldo positivo considerable (en valor absoluto es mayor que el de la población colombiana) de 2.388 entradas sobre salidas. El otro país de nacionalidad con un saldo positivo dentro del grupo es Ecuador. Los países agrupados en la categoría otros también presentan un saldo positivo.

4.3. Aeropuerto Alfonso Bonilla Aragón de Cali

El aeropuerto de Cali, capital del Departamento del Valle del Cauca es el que representa a la Costa Pacífica colombiana en los puestos de control con más movimientos internacionales en el país. La proporción de los movimientos de extranjeros y nacionales para este puente aéreo se perciben en el gráfico 37.

Gráfico 37. Aeropuerto Alfonso Bonilla Aragón de Cali: Movimientos internacionales según tipo de población 2009

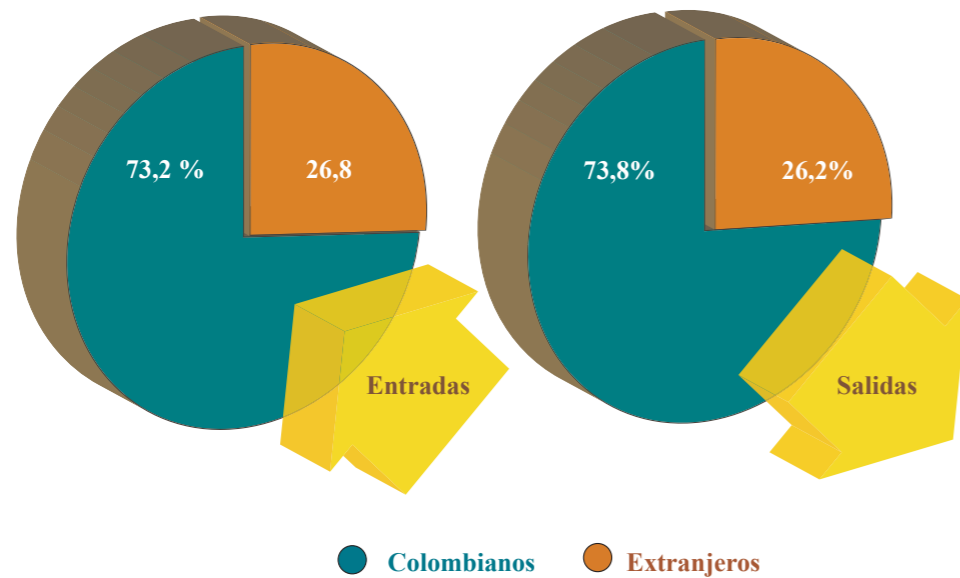

Fuente: DAS
Cálculo: DANE

En este caso, la participación de los extranjeros solo supera la cuarta parte del total de cada tipo de movimiento por 1,8% en las entradas y por 1,2% en las salidas. Con respecto a los aeropuertos anteriores Cali presenta un mayor peso porcentual para los movimientos internacionales de la población colombiana. Los cinco países de nacionalidad más representativos dentro de la participación en entradas y salidas se perciben en el cuadro 26.

Cuadro 26. Aeropuerto Alfonso Bonilla Aragón de Cali: Movimientos internacionales, según principales países de nacionalidad 2009

País de nacionalidad	Entradas	%	Salidas	%	Saldos
Total	241.827	100,0	233.517	100,0	8.310
Colombia	176.984	73,2	172.418	73,8	4.566
Estados Unidos de América	29.996	12,4	29.156	12,5	840
España	7.225	3,0	5.608	2,4	1.617
Ecuador	4.807	2,0	4.512	1,9	295
Panamá	3.424	1,4	3.375	1,4	49
Otros	19.391	8,0	18.448	7,9	943

Fuente: DAS
Cálculo: DANE

Luego de la población colombiana, los Estados Unidos como país de nacionalidad repiten el segundo puesto de entradas y salidas, pero al descender el porcentaje de movilidad de la población extranjera, la participación de este país de nacionalidad alcanza solo el 12,4% en las entradas y 12,5% en las salidas, distanciándose cerca de 60 puntos porcentuales con respecto a la participación colombiana. Los españoles con el 3% de entradas y 2,4% de salidas conforman el tercer país de nacionalidad de importancia en Cali. Ecuador y Panamá ocupan los puestos cuarto y quinto, este último país de nacionalidad sorprende en cuanto a que en los dos aeropuertos anteriores no reflejaba una participación significativa.

Es de anotar que las entradas y las salidas son más que todo realizadas por los colombianos y el saldo de estos movimientos internacionales para este puesto de control es positivo, de hecho todos los saldos de estos países son positivos, el más alto lo representa la población colombiana seguida de la española y luego si aparece Estados Unidos, Ecuador y Panamá.

4.4. Aeropuerto Rafael Núñez de Cartagena

Dentro de las ciudades turísticas y con alta oferta de actividades culturales en Colombia, visitadas por colombianos y extranjeros Cartagena tiene un lugar prominente. Es la primera ciudad de la Costa Atlántica cuyo aeropuerto aparece en el listado. En el gráfico 38 se aprecia la proporción de las entradas y salidas para la población colombiana y para la población extranjera

Gráfico 38. Aeropuerto Rafael Núñez de Cartagena: Movimientos internacionales según tipo de población 2009

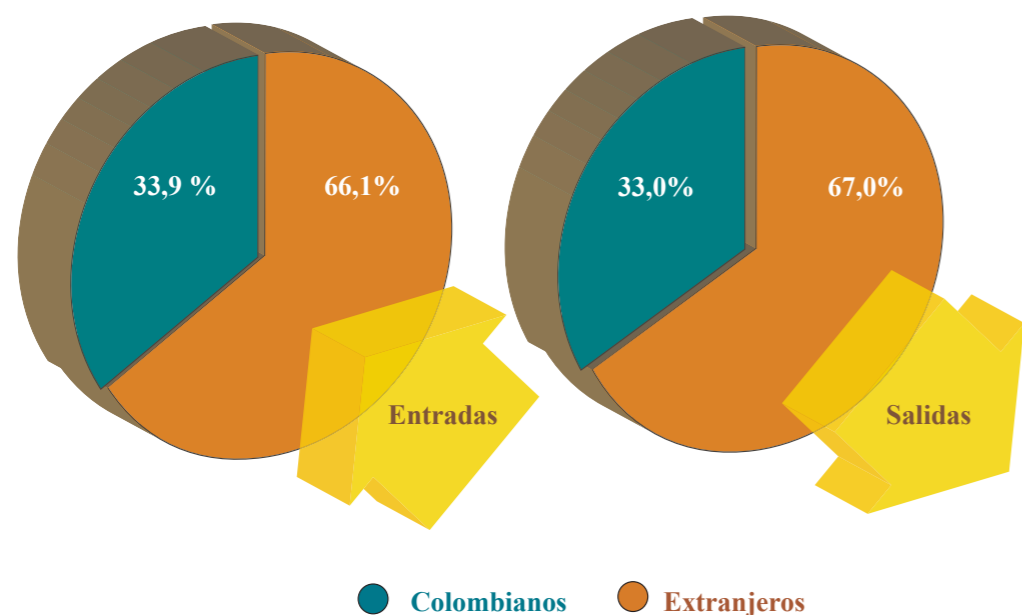

Fuente: DAS
Cálculo: DANE

Este es el primero de los puestos de control migratorio de este capítulo en el cual el porcentaje de movimientos de extranjeros es mayor al porcentaje de los colombianos. Así se percibe que se revierten los roles con respecto a los puestos de control precedentes y la población extranjera se lleva el 66,1% de las entradas y el 67% de las salidas, mientras que la población colombiana solo alcanza el 33,9% en las entradas y el 33% en las salidas. Ya que el porcentaje de entradas y salidas por país de nacionalidad aumenta, en el cuadro 27 se presenta en detalle la participación de los primeros diez países de nacionalidad para este puesto de control.

Cuadro 27. Aeropuerto Rafael Núñez de Cartagena: Movimientos internacionales, según principales países de nacionalidad 2009

País de nacionalidad	Entradas	%	Salidas	%	Saldos
Total	130.095	100,0	121.260	100,0	8.835
Colombia	44.044	33,9	39.961	33,0	4.083
Estados Unidos de América	28.833	22,2	28.140	23,2	693
Venezuela	10.238	7,9	8.254	6,8	1.984
Argentina	9.501	7,3	8.419	6,9	1.082
Ecuador	6.358	4,9	6.267	5,2	91
Chile	2.988	2,3	2.806	2,3	182
Panamá	2.873	2,2	2.631	2,2	242
México	2.581	2,0	2.639	2,2	-58
Perú	2.630	2,0	2.575	2,1	55
Reino Unido	1.402	1,1	1.550	1,3	-148
Otros	18.647	14,3	18.018	14,9	629

Fuente: DAS
Cálculo: DANE

Colombia es el país por nacionalidad que encabeza la representación en entradas con un 33,9% y en salidas con un 33%, siguen los nacionales de Estados Unidos quienes efectuaron el 22,2% de las entradas y el 23,2% de las salidas. La diferencia que se presenta entre las participaciones de los dos primeros países de nacionalidad es importante ya que es mucho más pequeña que la tendencia que se presentó en los tres puestos de control migratorio precedentes.

Venezuela y Argentina, ambos países de América del Sur, se llevan el tercer y cuarto puesto con entradas alrededor del 7% y salidas alrededor del 6%. Ecuador en el quinto puesto representa cerca del 5% en entradas y salidas y los porcentajes siguen disminuyendo y la diferencia que se establece con el siguiente país que es Chile, es de casi 3 puntos porcentuales. Este país, Panamá, México y Perú presentan participaciones similares de alrededor de 2 puntos porcentuales en entradas y salidas. La lista la termina el Reino Unido con el 1,1% de las entradas y el 1,3% de las salidas. Es el único país europeo con representación importante para este puesto de control, aun sobre España.

Los saldos de los movimientos internacionales son en su mayoría positivos y el saldo de movimientos total en este punto es de 8.835 nos muestra la tendencia a entrar más que salir a través de este aeropuerto. Colombia encabeza el aporte positivo a los saldos seguido de Venezuela y Argentina. Los demás saldos son menores a mil y México y Reino Unido presentan saldos negativos de 58 y 148 respectivamente.

4.5 Puesto Migratorio de Cúcuta

Cúcuta es una de las ciudades fronterizas colombianas que tiene una historia más notable en el país. Capital del departamento de Norte de Santander y en la frontera con Venezuela, ha cobrado importancia como puesto de control migratorio por ser un puesto terrestre, que de alguna manera se piensa de más fácil acceso que un aeropuerto por ejemplo, y por la historia de movimientos y de migración que desde y hacia Venezuela ha sido protagonizada tanto por ciudadanos venezolanos como colombianos. En el gráfico 39 se aprecia la distribución de las entradas y salidas para colombianos y extranjeros

Gráfico 39. Puesto Migratorio de Cúcuta: Movimientos internacionales según tipo de población 2009

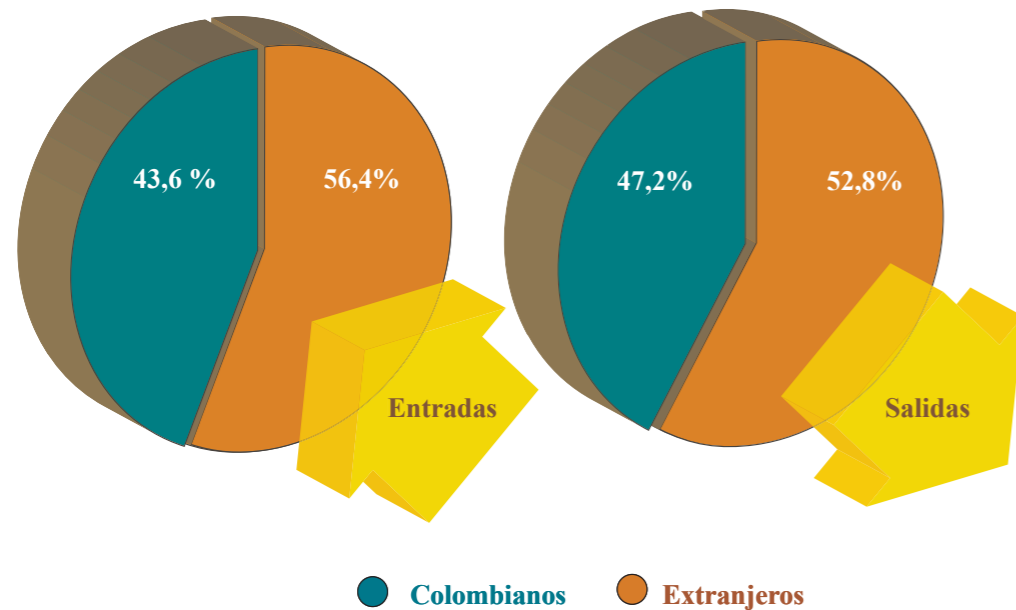

Fuente: DAS
Cálculo: DANE

La participación de los colombianos vuelve a ser menor que la de los extranjeros, ubicándose en un 43,6% de las entradas y en un 47,2% de las salidas. Aun cuando la movilidad de la población colombiana tiene menor peso porcentual se deben observar dos cosas: primero hay un mayor equilibrio con respecto a la participación de los extranjeros comparando con los anteriores puestos de control y segundo, la participación de los extranjeros está casi que enfocada en una sola nacionalidad como se aprecia en el cuadro 28 donde se incluyen las cinco nacionalidades con más peso porcentual.

Cuadro 28. Puesto Migratorio de Cúcuta: Movimientos internacionales según principales países de nacionalidad 2009

País de nacionalidad	Entradas	%	Salidas	%	Saldos
Total	103.736	100,0	113.510	100,0	-9.774
Venezuela	47.933	46,2	51.183	45,1	-3.250
Colombia	45.248	43,6	53.539	47,2	-8.291
Ecuador	2.735	2,6	2.023	1,8	712
Perú	2.066	2,0	863	0,8	1.203
Estados Unidos de América	777	0,7	842	0,7	-65
Otros	4.977	4,8	5.060	4,5	-83

Fuente: DAS
Cálculo: DANE

Es así como los venezolanos son quienes del total de nacionalidades tienen la participación más alta en las entradas con un 46,2% mientras que en las salidas los colombianos con un 47,2% son quienes más aportan a este tipo de movimiento. Los colombianos y los venezolanos complementan sus movimientos internacionales en este puesto de control migratorio. Las otras nacionalidades que aparecen son Ecuador y Perú quienes cuentan con un 2,6% y un 2% de participación en las entradas respectivamente mientras que sus salidas son solo de 1,8% para Ecuador y de 0,8% para Perú. Estados Unidos se ubica en el último lugar de las entradas con menos de mil movimientos lo que no representa ni siquiera un 1%, situación que se replica en las salidas.

En materia de saldos de movimientos internacionales, este es otro puesto de control migratorio que presenta un saldo negativo, y dicho saldo negativo se nutre sobre todo de los aportes del saldo de los colombianos y en segunda medida de los venezolanos. Las salidas de más con respecto al número de entradas que realizan los colombianos son 8.291, mientras que este valor para los venezolanos es de 3.250. Estados Unidos, así como el resto de países agrupados en la categoría Otros presenta saldos negativos también, aunque no son tan significativos.

Perú y Ecuador son los países que presentan saldos migratorios positivos, de 1.203 y 712 respectivamente.

4.6 Puesto Migratorio de Paraguachón

El otro puesto de control migratorio en la frontera con Venezuela dentro del análisis de este capítulo es Paraguachón, población fronteriza ubicada en el departamento de La Guajira. Este departamento se caracteriza por estar habitado principalmente de indígenas pertenecientes a la etnia Wayuu, quienes viven tanto en Colombia como en Venezuela, pues aparte de los negocios que desarrollan, tienen relaciones sociales y familiares a ambos lados de la frontera. Este puesto de control cobra importancia no solo por la población colombiana que lo usa sino por la extranjera como se aprecia en el gráfico 40.

Gráfico 40. Puesto Migratorio de Paraguachón: Movimientos internacionales según tipo de población 2009

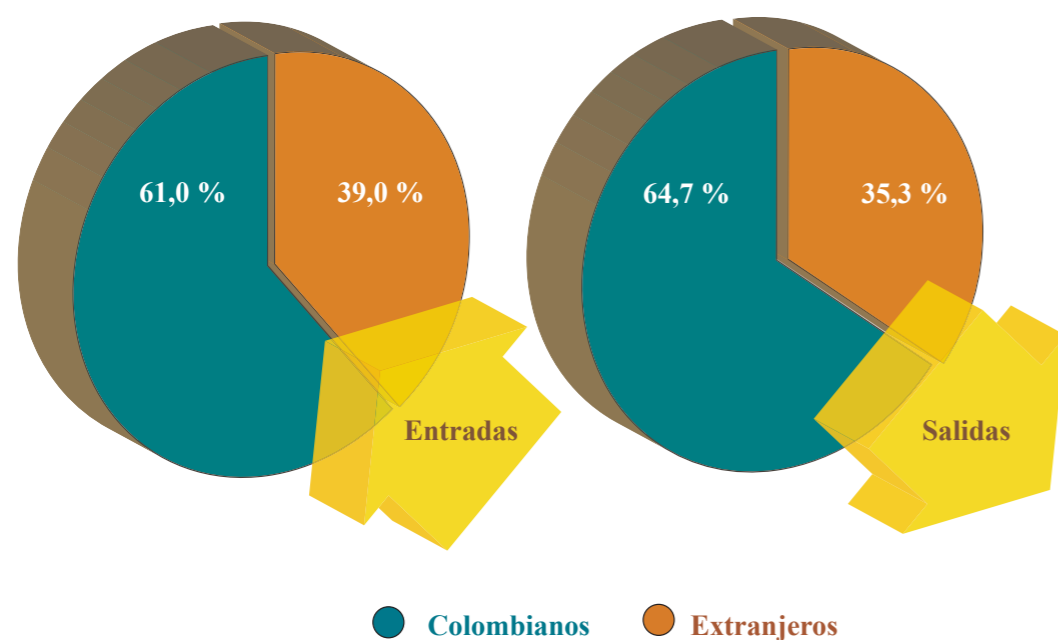

Fuente: DAS
Cálculo: DANE

El porcentaje de colombianos vuelve a imponerse sobre las participaciones de la población extranjera en sus entradas y en sus salidas, y aquella relación de 60 – 40 que se había presenciado anteriormente, favoreciendo a la participación de la población colombiana se repite. En las entradas los colombianos presentan un 61% y en las salidas un 64,7%. La especificidad de las otras nacionalidades con más alta representatividad de observa en el cuadro 29.

Cuadro 29. Puesto Migratorio de Paraguachón: Movimientos internacionales según principales países de nacionalidad 2009

País de nacionalidad	Entradas	%	Salidas	%	SalDOS
Total	110.229	100,0	102.771	100,0	7.458
Colombia	67.280	61,0	66.516	64,7	764
Venezuela	38.483	34,9	31.362	30,5	7.121
Argentina	418	0,4	604	0,6	-186
Estados Unidos de América	352	0,3	387	0,4	-35
Alemania	290	0,3	345	0,3	-55
Otros	3.406	3,1	3.557	3,5	-151

Fuente: DAS
Cálculo: DANE

En el segundo puesto se ubica la participación de la población venezolana, hecho que era de esperarse debido a la ubicación geográfica del puesto de control, ya que entre colombianos y venezolanos parece que acaparan las participaciones porcentuales importantes, como se presenta en el caso del puesto de control de Cúcuta. Aun así en el tercer lugar con 418 entradas se encuentran los argentinos, con un número mayor de salidas. En el cuarto lugar aparece Estados Unidos y por último Alemania, la aparición de este último país de nacionalidad sorprende entre los primeros puestos, pero al contabilizar el número de entradas, 290, y de salidas, 345, no logra ser tan representativo.

El saldo neto de los movimientos internacionales del Puesto Migratorio de Paraguachón es positivo, y son los venezolanos los que aportan en mayor medida a este saldo, pues del saldo total que es 7.458, los venezolanos tienen 7.121. El otro país con saldo positivo es Colombia y los tres siguientes tienen valores negativos siendo el más alto Argentina y el menor Estados Unidos. A diferencia de lo que sucede en Cúcuta, Paraguachón se constituye en un punto donde las entradas son las que superan a las salidas. Ahora bien, sería interesante analizar si el gran número de salidas que se presenta en Cúcuta se compensa de una forma directa con el gran número de entradas que se presenta en Paraguachón.

4.7 Puesto Migratorio de Rumichaca-Ipiales

Hacia el sur del país, en el departamento de Nariño se encuentra la población de Ipiales donde está ubicado el puesto Migratorio de Rumichaca. Este sitio fronterizo con Ecuador se caracteriza no solo por la afluencia de los servicios con los que se comercia en todo punto ubicado en un borde geográfico sino porque además se constituye en paso obligado bien sea desde sur a norte o de norte a sur dentro de los países de América del Sur. En el gráfico 41 se aprecia la distribución de participación de la población teniendo en cuenta si son colombianos o extranjeros.

Gráfico 41. Puesto Migratorio de Rumichaca-Ipiales: Movimientos internacionales según tipo de población 2009

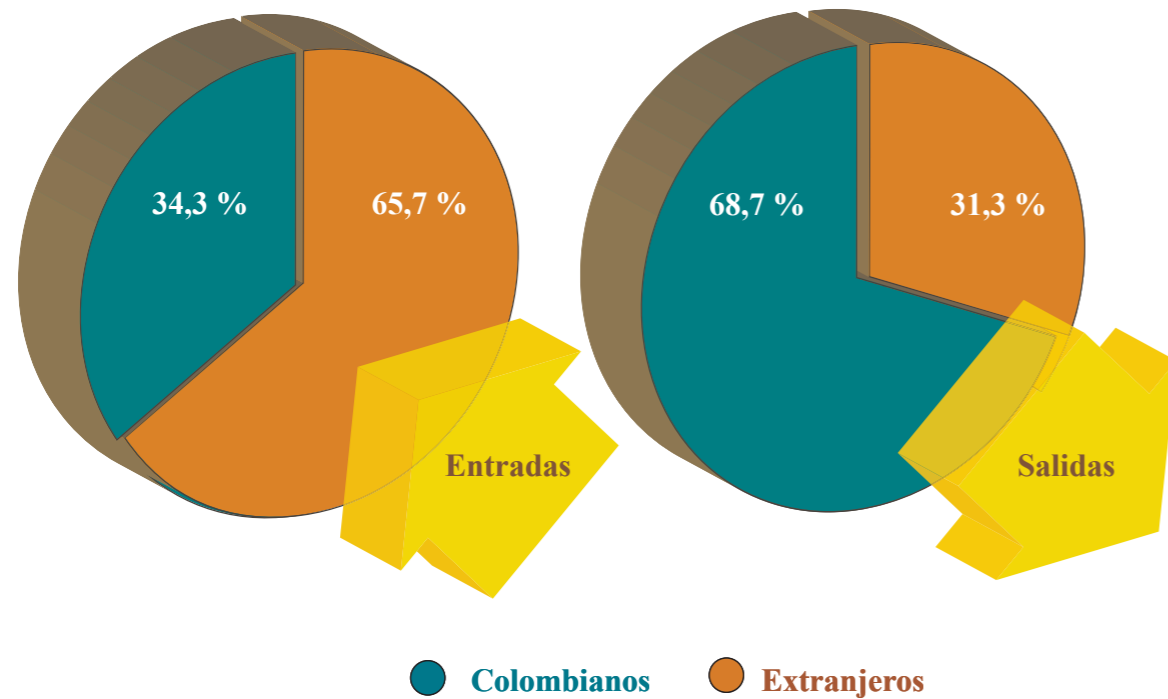

Fuente: DAS
Calculo: DANE

El porcentaje de los movimientos de los colombianos y los extranjeros presentan una tendencia de redistribución de los pesos porcentuales. Para las entradas los colombianos se llevan la parte más pequeña de la participación con el 34,3% mientras que en las salidas son los que predominan con una participación de 68,7%.

En el cuadro 30 se observa no solo las nacionalidades más representativas en movilidad para este puesto de control sino el comportamiento de los saldos de los movimientos internacionales

Cuadro 30. Puesto Migratorio de Rumichaca - Ipiales: Movimientos internacionales, según principales países de nacionalidad 2009

País de nacionalidad	Entradas	%	Salidas	%	Saldos
Total	64.328	100,0	116.605	100,0	-52.277
Colombia	22.080	34,3	80.109	68,7	-58.029
Ecuador	21.819	33,9	17.115	14,7	4.704
Perú	6.354	9,9	5.958	5,1	396
Estados Unidos de América	1.323	2,1	1.491	1,3	-168
Venezuela	1.239	1,9	1.492	1,3	-253
Argentina	1.309	2,0	868	0,7	441
Isla de Man / Territorio de Reino Unido	976	1,5	799	0,7	177
Reino Unido	978	1,5	795	0,7	183
Alemania	796	1,2	749	0,6	47
Francia	801	1,2	737	0,6	64
Otros	6.653	10,3	6.492	5,6	161

Fuente: DAS
Calculo: DANE

En el ámbito de las entradas, luego y cerca de la participación de la población colombiana se encuentra la población ecuatoriana con el 33,9%. Luego, casi 24 puntos porcentuales por debajo se encuentran las entradas de los nacionales de Perú con un 9,9% seguido de Estados Unidos y Venezuela. En cambio para el ámbito de las salidas, los colombianos se ubican indiscutiblemente en el primer lugar con un 68,7% seguido de los nacionales de Ecuador que representan el 14,7%. Perú, está en el tercer puesto con un 5,1% y Estados Unidos y Venezuela comparten una participación de 1,3% en las salidas.

El comportamiento de los saldos netos de los movimientos internacionales es negativo, como se expresa en su total y en el aporte del grupo poblacional con un mayor número de salidas que de entradas: el colombiano con un saldo de -58.029. Ecuador presenta un saldo positivo así como Perú. Estados Unidos y Venezuela también presentan saldos negativos aunque más pequeños.

4.8 Aeropuerto Ernesto Cortissoz de Barranquilla

Barranquilla tiene una tradición turística e industrial de importancia para la costa Atlántica y también es una de las ciudades más grandes del país. Junto con Cartagena son las dos ciudades de Colombia de esta zona geográfica con puestos de control migratorio que aparecen en los diez primeros puestos con movimientos internacionales para el año 2009, pero tanto el tamaño y la orientación primaria de Barranquilla varía con respecto a Cartagena.

En el gráfico 42 se aprecia la distribución de los movimientos internacionales para la población colombiana y para la extranjera.

Gráfico 42. Aeropuerto Ernesto Cortissoz de Barranquilla: Movimientos internacionales según tipo de población 2009

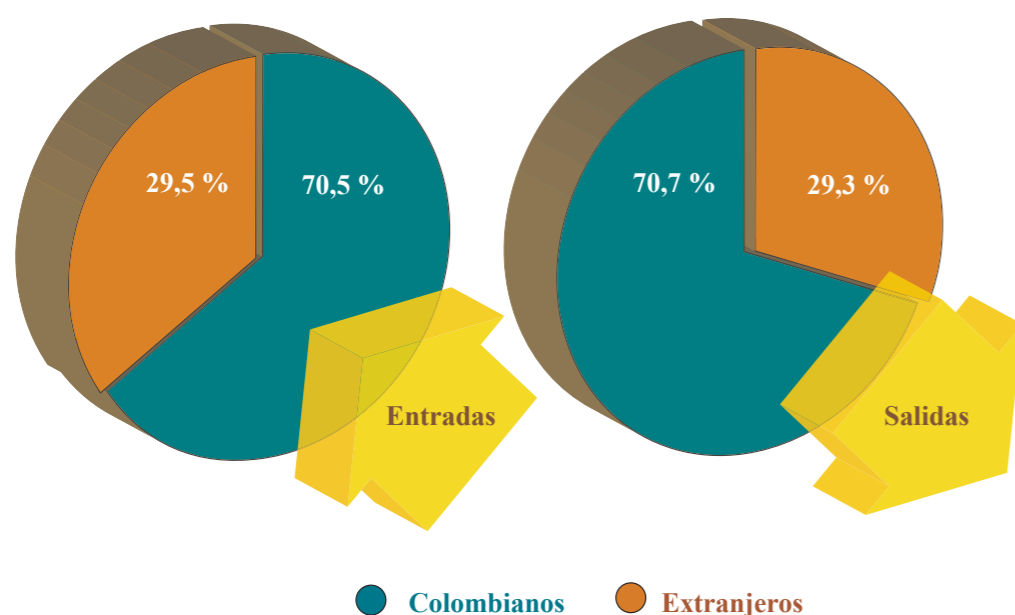

Fuente: DAS
Cálculo: DANE

Los pesos porcentuales recuerdan en alguna medida aquellos observados para el aeropuerto de Cali. Los colombianos se hacen a un 70,5% de las entradas y un 70,7% de las salidas mientras que la población extranjera se reparte el casi 30% restante, dicha distribución, por país de nacionalidad, se aprecia en el cuadro 31.

Cuadro 31. Aeropuerto Ernesto Cortissoz de Barranquilla: Movimientos internacionales, según principales países de nacionalidad 2009

País de nacionalidad	Entradas	%	Salidas	%	SalDOS
Total	79.630	100,0	83.207	100,0	-3.577
Colombia	56.157	70,5	58.804	70,7	-2.647
Estados Unidos de América	13.306	16,7	13.342	16,0	-36
Panamá	1.602	2,0	1.785	2,1	-183
Venezuela	1.214	1,5	1.799	2,2	-585
Países Bajos	1.407	1,8	1.507	1,8	-100
Otros	5.944	7,5	5.970	7,2	-26

Fuente: DAS
Cálculo: DANE

Luego de Colombia se encuentra Estados Unidos con un 16,7% de las entradas y un 16% de las salidas, generando una diferencia con respecto a la movilidad de los colombianos de más del 50%. Barranquilla, como Cali es de los puestos de control donde la participación colombiana domina con un amplio peso porcentual gran parte de los movimientos internacionales. Luego de Estados Unidos los tres países que se ubican, Panamá, Venezuela y Países Bajos en su orden, tienen una participación alrededor del 2% en sus entradas y salidas.

La presencia de Venezuela es predecible, así como la de Estados Unidos, sorprende Panamá como país de nacionalidad de los extranjeros y los Países Bajos cuya participación en la movilidad no fue tan notable, pero para este punto en particular si representa una de las nacionalidades importantes.

Los saldos de los movimientos internacionales son todos negativos. El país de nacionalidad que más aporta al saldo neto del total de movimientos es Colombia, seguido de Venezuela, Panamá, Países Bajos y Estados Unidos. Barranquilla se establece así como un punto en el cual se registran más de salidas internacionales que entradas.

4.9 Aeropuerto Gustavo Rojas Pinilla de San Andrés

En el archipiélago de San Andrés y Providencia, se ubica la ciudad de San Andrés y el Aeropuerto Gustavo Rojas Pinilla. Por ser una isla y estar ubicada en el Caribe tiene una historia amplia de destino turístico, visitado por colombianos y extranjeros. En el gráfico 43 se aprecia la distribución de dicha participación.

Gráfico 43. Aeropuerto Gustavo Rojas Pinilla de San Andrés: Movimientos internacionales según tipo de población 2009

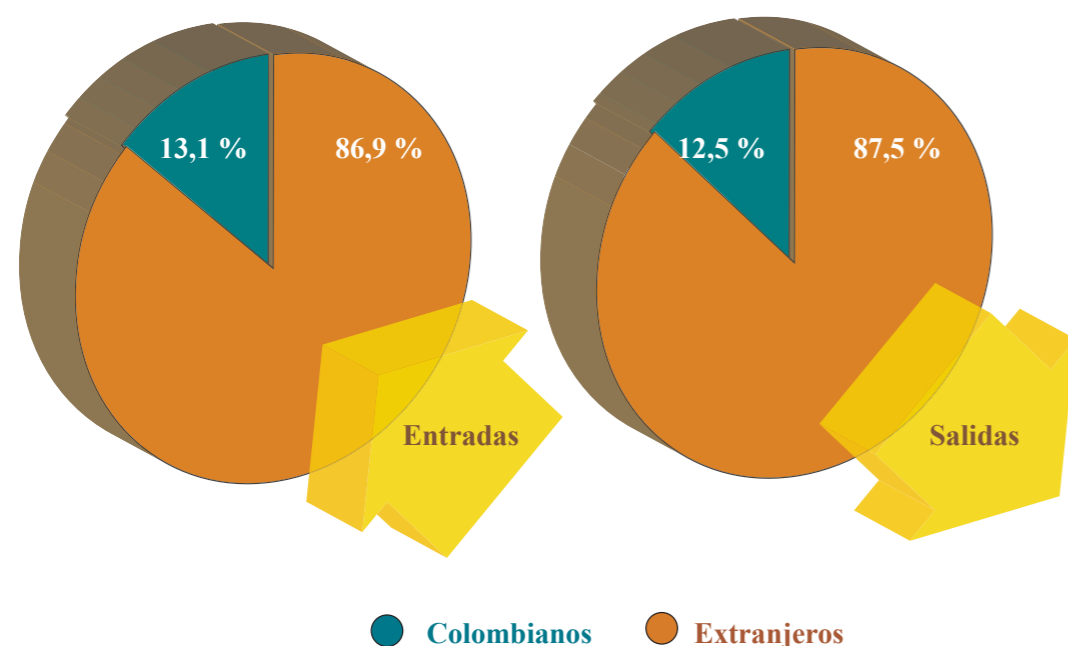

Fuente: DAS
Cálculo: DANE

Quizá San Andrés se sitúa como el puesto de control migratorio con una mayor participación de la población extranjera, 86,9% en las entradas y 87,5% en las salidas, frente a menos de una quinta parte de participación de la población colombiana, 13,1% en las entradas y 12,5% en las salidas. Este es sin duda el puesto de control migratorio dentro de este análisis y para el año 2009 que presenta la más baja participación de la población colombiana en cuanto a movimientos internacionales.

Para una información más detallada de las nacionalidades que participan se presenta el cuadro 32 y debido a la gran participación de la población extranjera se incluyen los diez países de nacionalidad principales.

Cuadro 32. Aeropuerto Gustavo Rojas Pinilla de San Andrés: Movimientos internacionales según principales países de nacionalidad 2009

País de nacionalidad	Entradas	%	Salidas	%	Saldos
Total	41.461	100,0	42.916	100,0	-1.455
Costa Rica	7.958	19,2	7.938	18,5	20
Colombia	5.447	13,1	5.360	12,5	87
Argentina	4.900	11,8	5.757	13,4	-857
Ecuador	5.100	12,3	5.152	12,0	-52
Canadá	4.422	10,7	4.381	10,2	41
Perú	4.301	10,4	4.343	10,1	-42
Panamá	1.635	3,9	1.572	3,7	63
Uruguay	1.293	3,1	1.841	4,3	-548
Estados Unidos de América	1.483	3,6	1.452	3,4	31
Brasil	533	1,3	628	1,5	-95
Otros	4.389	10,6	4.492	10,5	-103

Fuente: DAS
Cálculo: DANE

A primera vista se aprecia que las participaciones por país de nacionalidad están más balanceadas, así las diferencias entre cada una de ellas no es tan amplia y las brechas más grandes se presentan entre el primer y segundo país, Costa Rica y Colombia respectivamente y entre el sexto y séptimo país de nacionalidad, Perú y Panamá.

Costa Rica es el país que con un 19,2% en las entradas y un 18,5% en las salidas se ubica en el primer puesto, cerca de seis puntos porcentuales arriba de Colombia, quien ocupa el segundo puesto. Geográficamente la distancia desde Costa Rica y San Andrés facilitarían la presencia de sus nacionales en la isla colombiana. Luego de Colombia, se encuentra dos nacionalidades suramericanas: Argentina y Ecuador, y en el quinto lugar se ubican los canadienses con un 10,7% de las entradas y un 10,2% de las salidas.

Perú y Panamá tienen mayor participación en la movilidad que Estados Unidos, desplazando así a este país de nacionalidad que para los otros puestos de control migratorio se ubica entre los primeros puestos, al noveno lugar de entradas y salidas en el aeropuerto de San Andrés. La presencia de Uruguay en el octavo lugar, aun antes de Estados Unidos si es notoria en tanto a que esta nacionalidad no había mostrado hasta el momento una representación importante en otros puestos de control migratorio. Brasil está en el último puesto con solo 533 entradas a lo largo del año, que representan el 1,3% del total y con 628 salidas que equivalen al 1,5% de las salidas.

Aun cuando el saldo total de los movimientos internacionales es negativo se presentan diferentes tendencias según país de nacionalidad. Los países con mayores saldos negativos son Argentina y Uruguay, ambos países pertenecientes al cono sur. Ecuador, Perú y Brasil también cuentan con saldos negativos pero mucho más pequeños que los países anteriormente mencionados. El caso de Uruguay es interesante su presencia se hace visible más que todo en este puesto de control y el número de salidas de sus nacionales es mayor al de entradas. Todos los demás países, incluidos Colombia y Costa Rica presentan saldos positivos aunque estos son menores a 100, por lo cual no alcanzan a incidir sustancialmente en el saldo total.

4.10 Aeropuerto Matecaña de Pereira

El último puesto de control que se analizará en el presente capítulo corresponde al aeropuerto Matecaña ubicado en la ciudad de Pereira, capital del departamento de Risaralda y que forma parte del complejo conocido como el Eje cafetero. Desde los años 90, esta zona con una participación importante en la economía agrícola del país con sus zonas cafeteras, se ha constituido en uno de los principales focos de expulsión de colombianos hacia el exterior.

El aeropuerto y sus movimientos internacionales ha logrado ser incluido en los puestos de control migratorio con importancia a nivel nacional. En el gráfico 44 se aprecia la distribución de participación de entradas y salidas dependiendo del tipo de población.

Gráfico 44. Aeropuerto Matecaña de Pereira: Movimientos internacionales según tipo de población 2009

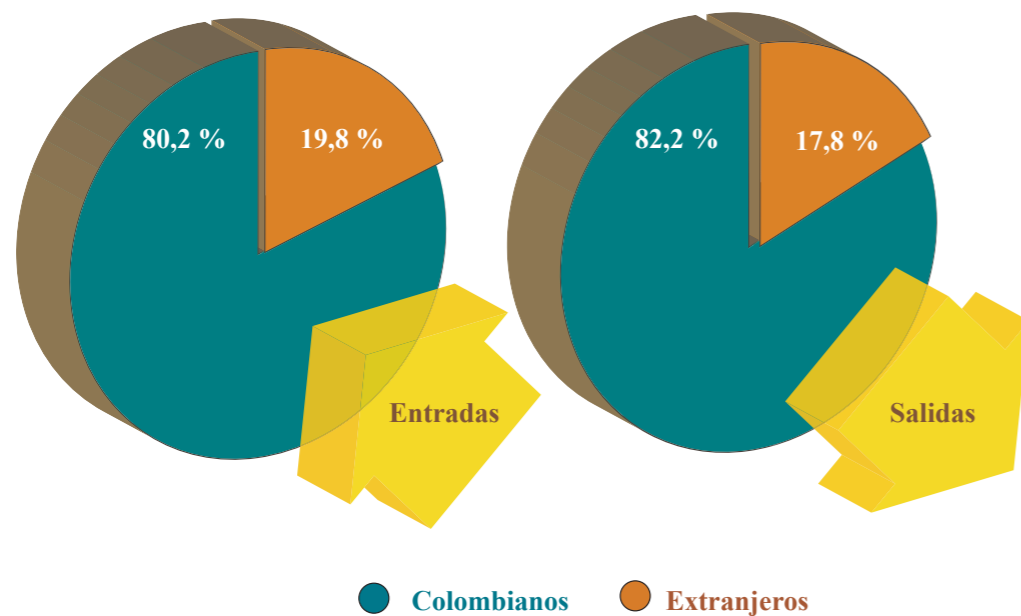

Fuente: DAS
Cálculo: DANE

Aunque el valor total de entradas se ubica en 32.769 y el de salidas en 33.706 la gran mayoría las realizan los colombianos, y este podría considerarse en el puesto de control migratorio con mayor participación comparada de colombianos. Así mientras la población extranjera se lleva el 19,8% de las entradas y el 17,8% de las salidas, los colombianos realizan el 80,2% de los movimientos de entrada y el 82,2% de los movimientos de salida. En el cuadro 33 se aprecian las nacionalidades extranjeras que conforman la quinta parte de los movimientos internacionales en el aeropuerto Matecaña.

Cuadro 33. Aeropuerto Matecaña de Pereira: Movimientos internacionales según principales países de nacionalidad 2009

País de nacionalidad	Entradas	%	Salidas	%	Saldos
Total	32.769	100,0	33.706	100,0	-937
Colombia	26.267	80,2	27.700	82,2	-1.433
Estados Unidos de América	3.665	11,2	3.372	10,0	293
Panamá	1.039	3,2	1.030	3,1	9
México	169	0,5	148	0,4	21
Venezuela	158	0,5	139	0,4	19
Otros	1.471	4,5	1.317	3,9	154

Fuente: DAS
Cálculo: DANE

Luego de Colombia el segundo puesto lo ocupa Estados Unidos con un poco más del 10% para las entradas y las salidas. Después de estos dos países de nacionalidad la participación desciende considerablemente y Panamá en el tercer puesto es el único país que tiene más de un 1% de participación en los movimientos internacionales. Luego se ubican México y Venezuela.

El saldo de los movimientos internacionales del puesto de control migratorio coincide con la historia de salidas sobre entradas de la zona y es negativo, y son los colombianos quienes más aportan al mismo. El resto de nacionalidades tienen saldos positivos iniciando por Estados Unidos, México, Venezuela y Panamá quienes aportan junto con las otras nacionalidades para que el saldo total negativo no sea tan grande como el de los colombianos.

Este puesto de control migratorio aparte de caracterizarse sobre todo por la participación de los colombianos en sus movimientos internacionales, con la tendencia marcada a beneficiar las salidas, solo presenta una participación considerable de los estadounidenses pues los aportes de los otros países en total suman menos del 10%.

CONCLUSIONES

Es importante recordar que la información presentada en el documento se refiere a los movimientos internacionales registrados en los diferentes puestos de control que se encuentran a lo largo del país, no se trata de personas y abarca diferentes razones de movilidad, no analiza fenómenos migratorios, sino que permite presentar un acercamiento a los flujos de entradas y salidas que la población colombiana y extranjera presenta a lo largo del año. Ahora bien, es de recordar que en el país solo existen 34 puestos de control migratorio que no cubren la totalidad del territorio nacional, dejando grandes espacios de zonas fronterizas sin una cobertura y sin un control migratorio.

Los movimientos internacionales en el año 2009 muestran una tendencia general clara de decrecimiento, aunque los volúmenes hayan aumentado la variación porcentual no es importante con respecto a los años anteriores.

Para el 2009 los movimientos internacionales de los colombianos siguen presentando una tendencia a la baja pues el incremento porcentual que se venía dando en años anteriores no se replica para este año. Además es interesante la dinámica de los movimientos internacionales por sexos, mientras que los hombres disminuyen su participación, reduciendo así la masculinización que se venía observando en años anteriores, las mujeres han ganado representación y están a menos de un punto porcentual de consolidarse en el 50% de las entradas y las salidas internacionales.

En el año 2009, el número de movimientos de los colombianos disminuyó con respecto al año anterior, descenso atribuido principalmente a sus salidas, menos capacidad de viaje, tal vez menos visitas al país por parte de los colombianos viviendo en el exterior son algunas de las razones que podrían ayudar a explicar esta baja en los movimientos dentro del contexto de crisis económica mundial que se vivió a lo largo del 2009.

El análisis de las procedencias y destinos de los colombianos por sexo, continentes y países es interesante, se presentan tendencias marcadas, la mayor participación de las mujeres en Estados Unidos y España y la mayor participación de los hombres en países de América del Sur como Brasil, Perú, Ecuador y Venezuela, presentan fenómenos que vale la pena analizar más detalladamente con el fin de acercarse a las razones que llevan más a las mujeres a ciertos destinos y más a los hombres a otros.

Tanto para colombianos y extranjeros Panamá tiene una importancia en los destinos y en las procedencias que no se equipara con las llegadas o salidas del país de nacionales panameños, es necesario recordar que Panamá es un país de tránsito para una gran parte de las islas del Caribe y Centroamérica. Es recomendable estudiar los movimientos internacionales desde y hacia ese país incluyendo otras variables de análisis como duración de la estancia y motivo de viaje entre otras para hacer más clara la relación como destino y procedencia de viajeros hacia y desde este país.

El análisis de los países de procedencia y de destino, debe considerar que en los registros de entradas y salidas internacionales aparece como destino final o procedencia inicial países que son de tránsito, lo cual

se percibe en la alta participación que la razón tránsito tiene entre los motivos de viaje de colombianos y extranjeros. Un análisis más profundo de este suceso puede ayudar a clarificar los destinos y procedencias de los movimientos internacionales.

Los movimientos internacionales de extranjeros muestran un crecimiento histórico en términos de volumen, y una participación por sexos donde los hombres tienen más peso porcentual que las mujeres. Esta distribución por sexos de los viajeros extranjeros en Colombia es un aspecto a considerar contrastando lo sucedido en años pasados y observando cual es el comportamiento que los extranjeros siguen presentando en los próximos años. Ahora bien, los movimientos de extranjeros presentan una tendencia más uniforme a lo largo de los años estudiados como se percibe en los saldos de los movimientos internacionales, porque aunque se presenten las diferencias de volumen entre hombres y mujeres las tendencias de entradas y salidas de ambos tienden a ser similares.

Debido a la participación total de las mujeres extranjeras, al analizar las entradas y las salidas por país de nacionalidad y por país de destino y procedencia ninguno presenta una mayor participación porcentual de las mujeres, aun así los mejicanos ostentan la mayor brecha entre la participación de los hombres y las mujeres en los movimientos internacionales y los venezolanos son quienes tienen una participación más cercana entre ambos sexos.

La distribución por grupos de edad que presentan dos de los países cuyos nacionales visitan a Colombia y con los que se ha trazado una relación de más tiempo, Estados Unidos y Venezuela, es contrastante e interesante. En futuros estudios hacer un análisis de los movimientos internacionales desde y hacia estos países haciendo un hincapié en los grupos poblacionales por edades y por nacionalidad podría dilucidar tendencias, para entender un poco más de las necesidades que cada tipo de población busca suplir en estos tres países.

El análisis por puesto de control migratorio y por país de nacionalidad muestra las tendencias que cada uno de estos tiene y como se comporta la población extranjera y la colombiana en términos de participaciones con respecto al total de las entradas y salidas internacionales. Aparte de considerar el análisis por puesto de control migratorio se aprecian fenómenos interesantes en los puntos fronterizos, más allá del análisis que se plantea sobre entradas y salidas internacionales valdría la pena seguir estudiando cómo se maneja las relaciones de las zonas fronterizas viendo hasta qué punto los movimientos se justifican en las dinámicas sociales, económicas y familiares de la zona, y a partir de qué momento los movimientos son incluidos como internacionales.

Con el fin de ampliar el análisis de lo sucedido en los puestos de control migratorio también en un futuro estudio podría considerarse en más detalle el país de destino y de procedencia, así los comportamientos de ciertas nacionalidades y sus flujos podrían ser entendidos de una mejor manera: los peruanos que se encuentran en Cúcuta, los uruguayos en San Andrés, los nacionales de Países Bajos en Barranquilla, bien sea por su nacionalidad o por su presencia en puestos de control distantes, son materias de análisis que deben ser profundizadas.

BIBLIOGRAFIA

- Cárdenas, M. y Mejía, C. (2006) “Migraciones internacionales en Colombia: ¿Qué sabemos?”. Banco Interamericano de Desarrollo. Working papers series – documentos de trabajo, Septiembre de 2006 – no. 30
- Colombia. Ministerio de Relaciones Exteriores (2004). “Decreto 4000 de 30 de Noviembre de 2004”. Ministerio de Relaciones Exteriores. Bogotá.
- Departamento Administrativo de Seguridad (DAS), Departamento Administrativo Nacional de Estadística (DANE) y Organización Internacional para las Migraciones (OIM) (2004) “Anuario Movimientos Migratorios Internacionales de Colombia 2003”. OIM Bogotá.
- Departamento Administrativo de Seguridad (DAS), Departamento Administrativo Nacional de Estadística (DANE) y Organización Internacional para las Migraciones (OIM) (2008) “Anuario Movimientos Migratorios Internacionales de Colombia 2006”-2007. OIM Bogotá.
- Departamento Administrativo de Seguridad (DAS), Departamento Administrativo Nacional de Estadística (DANE) y Organización Internacional para las Migraciones (OIM) “Anuario Estadístico 2008 Entradas y Salidas Internacionales de Colombia”.
- Departamento Administrativo de Seguridad (DAS). (2010) Viajeros con destino Colombia. En http://www.embajada-colombia.de/paginasnoticias/cartilla_das_viajeros_colombia.pdf (página Web visitada en Septiembre 2010)
- Naciones Unidas (1999). Recomendaciones sobre Estadísticas de las Migraciones internacionales Revisión 1. Nueva York.
- Organización Internacional para las Migraciones (OIM). (2009) Perú: Estadística de la Migración Internacional de Peruanos, 1990-2008. En <http://www.oimlima.org.pe/docs/publicacion2009-2.pdf> (página Web visitada en Septiembre 2010)

ANEXOS

Anexo 1. Tarjeta Consulta de Control Migratorio

Consulta Control Migratorio			
Tipo Documento :	<input type="text"/>	Nro. Documento :	<input type="text"/>
Apellido y Nombres :	<input type="text"/>	<input type="text"/>	<input type="text"/>
Nacionalidad :	<input type="text"/>	País Nacimiento :	<input type="text"/>
F. Nacimiento :	<input type="text"/>	Sexo :	<input type="text"/>
		Fecha Viaje :	<input type="text"/>
Punto Control :	<input type="text"/>	Em / In :	<input type="text"/>
		Empresa :	<input type="text"/>
Número Viaje :	<input type="text"/>	Ruta :	<input type="text"/>
Destino/Procedencia :	<input type="text"/>	<input type="text"/>	<input type="text"/>
Nro. Pasaporte :	<input type="text"/>	País Expedición :	<input type="text"/>
Tipo Visa :	<input type="text"/>	Nro. Visa :	<input type="text"/>
F. Expedición Visa :	<input type="text"/>	País Expedición :	<input type="text"/>
Lugar Hospedaje :	<input type="text"/>	<input type="text"/>	<input type="text"/>
Dirección :	<input type="text"/>	Días Permanencia :	<input type="text"/>
País Residencia :	<input type="text"/>	Ocupación :	<input type="text"/>
Motivo Viaje :	<input type="text"/>	Funcionario :	<input type="text"/>
Destino Final :	<input type="text"/>	<input type="text"/>	<input type="text"/>
Estado :	<input type="text"/>	Id :	<input type="text"/>

Reg. 1 de 24

Anexo 2. Mapa de Colombia con los puestos de control migratorio según tipo

