



Estadísticas de Cemento Gris (ECG)

Diciembre 2025^P

Gráfico 1. Producción y despachos de cemento gris (miles de toneladas)

Total nacional

Diciembre (2024 – 2025^P)

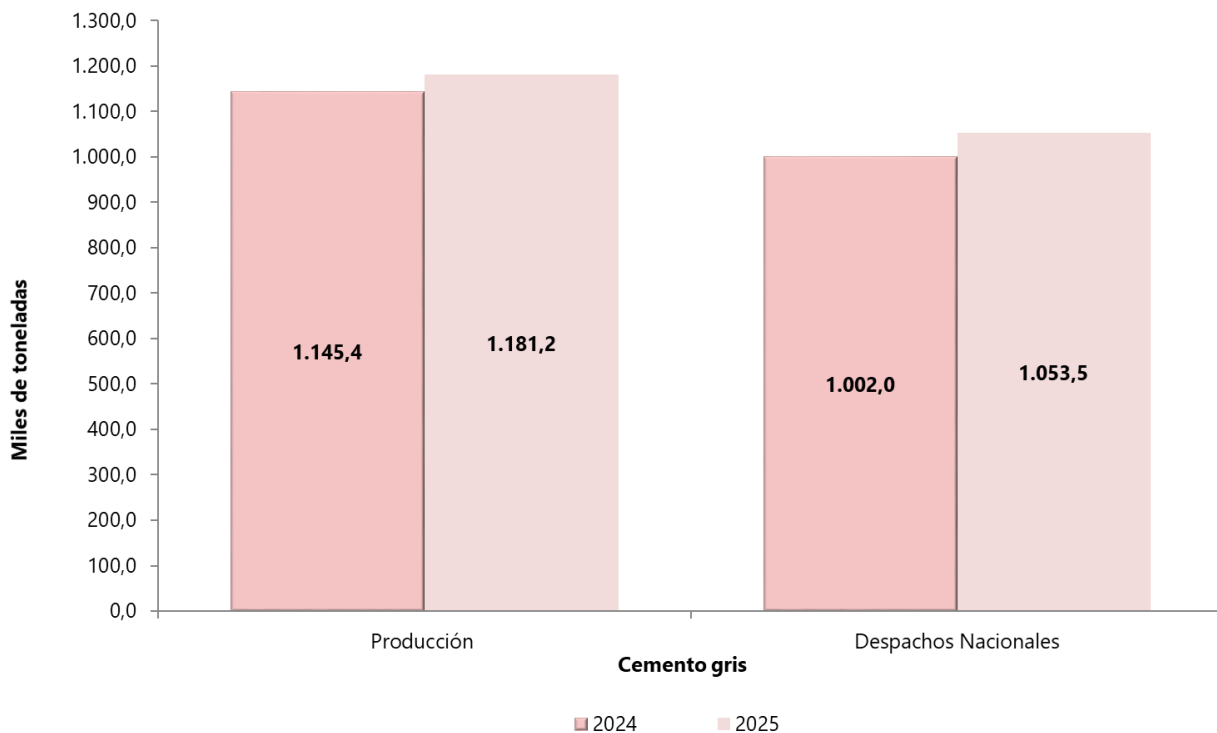

Fuente: DANE, ECG.

^P Cifras provisionales

- Introducción
- Resultados generales de la producción y los despachos nacionales de cemento gris
- Despachos nacionales de cemento gris
- Medidas de calidad
- Ficha metodológica
- Glosario

Introducción

El Departamento Administrativo Nacional de Estadística–DANE, en cumplimiento de su misión institucional de definir y producir información estadística estratégica para los niveles nacional, sectorial y territorial, con el propósito de apoyar la planeación y la toma de decisiones por parte de las entidades, presenta las Estadísticas de Cemento Gris, que tienen como objetivo proporcionar información mensual sobre la evolución de la producción y despachos nacionales de cemento gris, incluyendo la totalidad de las empresas cementeras del país.

En 1973 se creó el Instituto Colombiano de Productores de Cemento (ICPC), una entidad gremial sin ánimo de lucro que pretendía, mediante asistencia técnica y estrategias promocionales, fomentar la industria del cemento. Con ayuda de algunas de las compañías cementeras presentes en el país, el ICPC suministraba información estadística mensual sobre producción y despachos de cemento gris, teniendo en cuenta variables como: tipo de empaque, despachos por zonas y departamentos, segmentos de consumo y desempeño de las exportaciones e importaciones de cemento en Colombia.

En 2009, el ICPC finalizó operaciones con una publicación basada en los datos suministrados por tres de las compañías cementeras del país. A partir de esta fecha, el Departamento Administrativo Nacional de Estadística – DANE, asumió la producción de las estadísticas de cemento gris, realizando un censo a las empresas cementeras del país.

La producción total de cemento gris que se publica contiene la oferta nacional y la de exportaciones, mientras que los despachos de cemento gris únicamente los realizados a nivel nacional. Esta información de despachos se desagrega por tipo de empaque y canales de distribución. Además, se publica por departamento de destino de los despachos y el área de Bogotá, que incluye los despachos a Bogotá D.C., Soacha, Funza, Chía y Mosquera. En el grupo "Resto" se agregan los departamentos de Amazonas, Caquetá, Cauca, Chocó, Córdoba, Guainía, Guaviare, La Guajira, Risaralda, San Andrés, Vaupés y Vichada.

Según la metodología, los resultados de la investigación se pueden ajustar en el tiempo por lo que dependiendo de su estado se pueden categorizar como provisional (información que se puede modificar) o definitiva (resultados inmodificables); para las Estadísticas de Cemento Gris el estado de provisional tiene un plazo de dos años, posterior a este tiempo la información pasa a ser definitiva.

Luego de realizar un proceso de revisión técnica, fue necesario realizar la agrupación de los canales de distribución fibrocemento y prefabricados al canal de otros, presentados a nivel nacional, con el fin de garantizar la reserva estadística de la información suministrada por las fuentes.

A partir de la publicación del mes de marzo de 2022, correspondiente a los resultados de la Estadística de Cemento Gris (ECG) con corte a enero 2022, se incluye un nuevo anexo denominado A7.1, el cual contiene la desagregación de la información correspondiente a los departamentos de Atlántico y Bolívar por canal de distribución desde enero de 2020 a la fecha.

Atendiendo las necesidades de información de los usuarios de la Estadística de Cemento Gris (ECG), con respecto de la publicación de los resultados de despachos por el canal de distribución *prefabricados*, se realizaron los diferentes ejercicios de análisis teniendo en cuenta el criterio de reserva estadística, dando como resultado la construcción de un anexo estadístico correspondiente con información desde enero del 2018 y desagregada en tres (3) regiones geográficas (agrupación de departamentos), en un nuevo anexo denominado "*A.10. Serie tipo base de los despachos nacionales de cemento gris por canal de distribución Prefabricados según agregación de departamentos por región*", a partir de la publicación del 30 de julio del 2023.

NOTA ACLARATORIA: en el período noviembre 2025 se realiza ajuste en los despachos de cemento gris por el canal de Comercialización, canal de Constructores y Contratistas y el canal de Otros, con ocasión de correcciones por parte de las fuentes de información.

1. Resultados Generales de la Producción y los Despachos Nacionales de Cemento Gris

1.1. Resultados anuales

En diciembre de 2025, la producción de cemento gris a nivel nacional fue de 1.181,2 miles de toneladas, lo que representó una variación de 3,1% con relación al mismo mes de 2024. En el mes de análisis se despacharon al mercado nacional 1.053,5 miles de toneladas de cemento gris, lo que significó un crecimiento del 5,1% frente a diciembre de 2024 (Anexo 1).

Tabla 1. Producción y despachos de cemento gris (miles de toneladas y variación anual)
Total nacional
Enero (2022) - diciembre (2025^P)

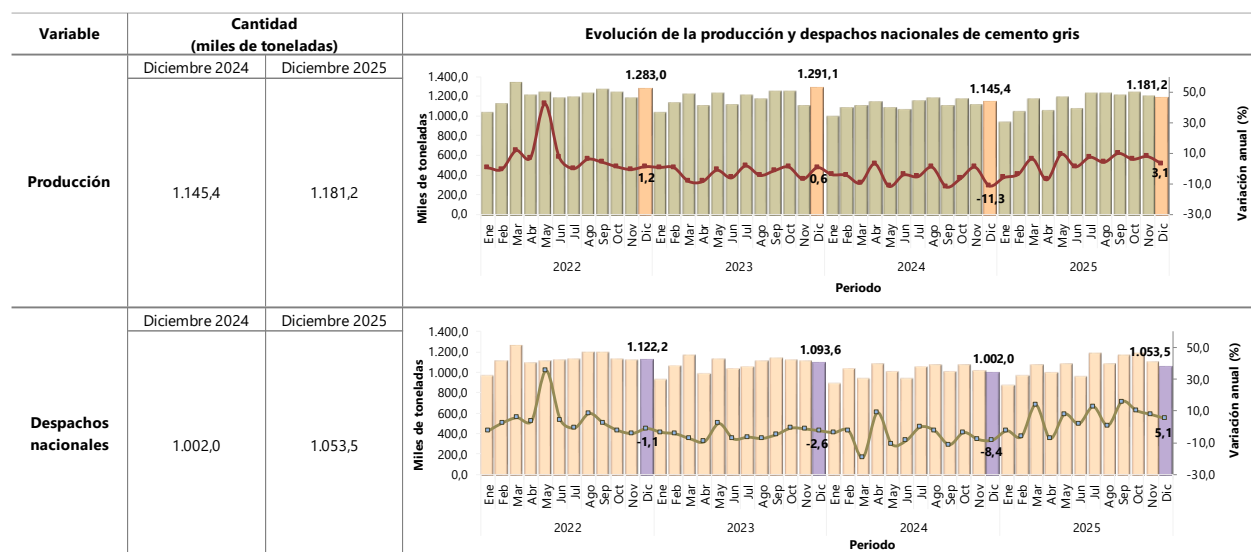

Fuente: DANE, ECG.

^P Cifras provisionales

Nota: La diferencia entre la producción y los despachos corresponde a exportaciones y en menor magnitud, a existencias.

La diferencia en la suma de las variables, obedece al sistema de aproximación en el nivel de dígitos trabajados en la investigación.

1.2 Resultados doce meses

En el período enero 2025 - diciembre 2025, la producción de cemento gris alcanzó los 13.858,6 miles de toneladas, presentando un aumento de 3,2% con relación al mismo periodo del año anterior. Los despachos al mercado nacional acumularon 12.708,0 miles de toneladas, dando como resultado una variación positiva de 4,9% con respecto al periodo enero 2024 – diciembre 2024 (Anexo 1).

Tabla 2. Producción y despachos de cemento gris (miles de toneladas y variación doce meses)
Total nacional
Enero - diciembre (2022 - 2025^P)

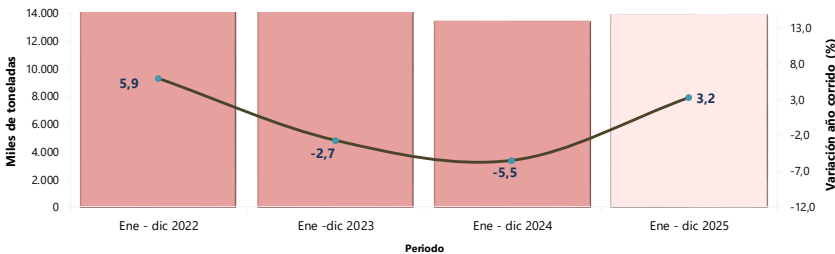
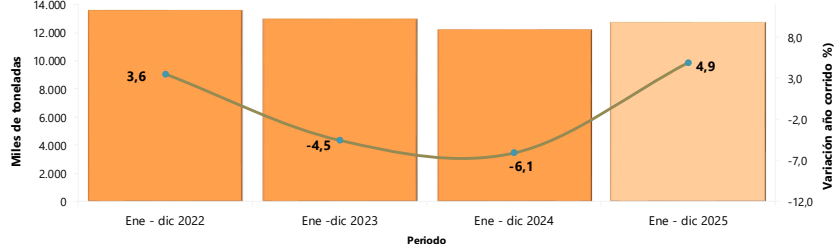
Variable	Cantidad (miles de toneladas)		Evolución de la producción y despachos nacionales de cemento gris	
Producción	Ene - dic 2024	Ene - dic 2025		
	13.423,7	13.858,6		
Despachos nacionales	Ene - dic 2024	Ene - dic 2025		
	12.109,6	12.708,0		

Fuente: DANE, ECG.

^P Cifras provisionales

Nota: La diferencia entre la producción y los despachos corresponde a exportaciones y en menor magnitud, a existencias.

La diferencia en la suma de las variables, obedece al sistema de aproximación en el nivel de dígitos trabajados en la investigación.

2. Despachos Nacionales de Cemento Gris

2.1. Según canal de distribución y tipo de empaque

2.1.1. Variación anual (diciembre 2025^P / diciembre 2024)

Según canal de distribución

En diciembre de 2025 comparado con el mismo mes de 2024, el resultado total de los despachos de cemento gris se explicó principalmente por el crecimiento presentado en el Canal de Comercialización (10,7%), el cual sumó 6,5 puntos porcentuales a la variación total de 5,1% (Anexo 2).

Por tipo de empaque según canal de distribución

En el duodécimo mes del año 2025, el decrecimiento presentado en los despachos de cemento gris al canal de Constructores y Contratistas (-12,5%), restó 2,2 puntos porcentuales a la variación total de cemento gris a granel (-2,1%). Por su parte, el aumento del cemento gris empacado obedeció primordialmente al canal de Comercialización (10,6%), el cual sumó 9,2 puntos porcentuales a la variación de 8,3% (Anexo 3).

Cuadro 1. Variación y contribución anual de los despachos de cemento gris por tipo de empaque según canal de distribución. Total nacional
Diciembre (2025^P / 2024)

Canal de distribución	Granel		Empacado		Total	
	Variación anual (%)	Contribución (p.p.)	Variación anual (%)	Contribución (p.p.)	Variación anual (%)	Contribución (p.p.)
Total	-2,1	-2,1	8,3	8,3	5,1	5,1
Comercialización	771,4	0,1	10,6	9,2	10,7	6,5
Concreteras	0,1	0,05	-6,9	-0,04	-0,1	-0,01
Constructores y contratistas	-12,5	-2,2	-8,1	-0,8	-10,0	-1,2
Otros*	-0,1	-0,01	-4,7	-0,1	-1,8	-0,1

Fuente: DANE, ECG.

^P Cifras provisionales

* incluye los despachos nacionales efectuados por parte del establecimiento productor a canales diferentes a los tres especificados (comercialización; constructores y contratistas; concreteras). Incluye los despachos a la industria (fibrocemento, prefabricados y otras); a otras actividades económicas; donaciones, consumo interno.

Nota: La diferencia en la suma de las variables, obedece al sistema de aproximación en el nivel de dígitos trabajados en la investigación.

2.1.2. Variación doce meses (enero 2025 – diciembre 2025^P / enero 2024 – diciembre 2024)

Según canal de distribución

En el periodo enero 2025 – diciembre 2025, la variación de 4,9% en el total de los despachos de cemento gris, se explicó principalmente por el crecimiento en el Canal de Comercialización (11,4%), el cual sumó 6,4 puntos porcentuales a la variación doce meses (Anexo 2).

Por tipo de empaque según canal de distribución

En el período enero 2025 – diciembre 2025, el decrecimiento presentado en el canal de Concreteras (-3,0%), restó 2,2 puntos porcentuales a la variación de cemento tipo granel de -1,6%. Por su parte, el aumento en los despachos de cemento gris empacado obedeció principalmente al Canal de Comercialización (11,4%), el cual sumó 9,6 puntos porcentuales a la variación de 8,2% (Anexo 3).

Cuadro 2. Variación y contribución doce meses de los despachos de cemento gris por tipo de empaque según canal de distribución

Total nacional

Enero 2025 – diciembre 2025^P / enero 2024 – diciembre 2024

Canal de distribución	Granel		Empacado		Total	
	Variación doce meses (%)	Contribución (p.p.)	Variación doce meses (%)	Contribución (p.p.)	Variación doce meses (%)	Contribución (p.p.)
Total	-1,6	-1,6	8,2	8,2	4,9	4,9
Comercialización	-9,3	-0,01	11,4	9,6	11,4	6,4
Concreteras	-3,0	-2,2	31,2	0,2	-2,5	-0,6
Constructores y contratistas	-2,0	-0,4	-9,1	-1,1	-5,9	-0,9
Otros*	10,5	1,0	-17,8	-0,5	-0,4	-0,02

Fuente: DANE, ECG.

* incluye los despachos nacionales efectuados por parte del establecimiento productor a canales diferentes a los tres especificados (comercialización; constructores y contratistas; concreteras). Incluye los despachos a la industria (fibrocemento, prefabricados y otras); a otras actividades económicas; donaciones, consumo interno.

^P Cifras provisionales

Nota: La diferencia en la suma de las variables, obedece al sistema de aproximación en el nivel de dígitos trabajados en la investigación.

2.2. Según departamento de destino de los despachos

2.2.1. Variación anual según departamento (diciembre 2025^P / diciembre 2024)

En diciembre 2025 frente al mismo mes de 2024, el crecimiento en los despachos de cemento gris es explicado principalmente por algunos departamentos que pertenecen al grupo del Resto** (12,6%), el departamento de Santander (19,5%) y el departamento de Magdalena (23,3%), los cuales sumaron en conjunto 3,0 puntos porcentuales a la variación total de 5,1%.

En el duodécimo mes del año 2025, el despacho de cemento gris a granel es explicado por el decrecimiento presentado en el departamento de Valle del Cauca (-25,6%), el cual restó 2,1 puntos porcentuales a la variación total de cemento gris a granel -2,1%. Por otro lado, los despachos de cemento gris empacado presentaron una variación de 8,3%, explicado principalmente por el crecimiento registrado en algunos departamentos que pertenecen al grupo del Resto** (12,9%), el departamento de Antioquia (10,3%), el departamento de Bolívar (18,3%) y el departamento de Santander (12,4%), los cuales sumaron en conjunto 5,1 puntos porcentuales a dicha variación (Anexo 6).

Cuadro 3. Variación y contribución anual de los despachos de cemento gris por tipo de empaque según departamento de destino
Diciembre (2025^p / 2024)

Departamentos	Granel		Empacado		Total	
	Variación anual (%)	Contribución (p.p.)	Variación anual (%)	Contribución (p.p.)	Variación anual (%)	Contribución (p.p.)
Total Nacional	-2,1	-2,1	8,3	8,3	5,1	5,1
Santander	40,5	1,5	12,4	0,6	19,5	0,9
Magdalena	50,9	1,0	15,0	0,4	23,3	0,6
Bolívar	-0,2	-0,01	18,3	0,8	12,1	0,5
Antioquia	-11,7	-2,1	10,3	1,7	3,3	0,5
Cesar	56,0	0,7	9,4	0,3	16,8	0,4
Bogotá*	3,4	0,7	1,5	0,1	2,7	0,3
Nariño	-18,2	-0,1	14,2	0,4	11,4	0,3
Meta	39,0	0,9	-1,2	-0,04	7,8	0,2
Boyacá	-7,3	-0,2	11,8	0,4	7,5	0,2
Caldas	-0,2	-0,005	11,9	0,3	7,8	0,2
Casanare	-12,3	-0,1	13,1	0,2	9,7	0,1
Tolima	-13,0	-0,2	8,0	0,3	4,2	0,1
Huila	6,3	0,1	2,5	0,1	3,1	0,1
Sucre	-15,6	-0,2	8,4	0,2	4,2	0,1
Norte de Santander	0,1	0,002	0,7	0,03	0,7	0,02
Quindío	-9,0	-0,1	-2,2	-0,02	-4,3	-0,04
Cundinamarca	-12,8	-1,3	6,1	0,4	-1,6	-0,1
Atlántico	-15,3	-1,4	10,3	0,4	-2,8	-0,1
Valle del Cauca	-25,6	-2,1	-2,2	-0,2	-8,9	-0,8
Resto**	11,0	0,6	12,9	2,0	12,6	1,6

Fuente: DANE, ECG.

^p Cifras provisionales

* El área de Bogotá incluye los despachos de Bogotá D.C., Funza, Mosquera, Soacha y Chía.

** En el grupo de "Resto" se encuentran agrupados los departamentos de: Amazonas, Caquetá, Cauca, Chocó, Córdoba, Guainía, Guaviare, La Guajira, Risaralda, San Andrés, Vaupés y Vichada.

Nota: La diferencia en la suma de las variables, obedece al sistema de aproximación en el nivel de dígitos trabajados en la investigación.

2.2.2. Variación doce meses según departamento (enero 2025 – diciembre 2025^P / enero 2024 – diciembre 2024)

El crecimiento en los despachos de cemento gris en el periodo enero 2025 - diciembre 2025 frente a enero 2024 – diciembre 2024, se explicó principalmente por el aumento registrado en algunos departamentos que pertenecen al grupo del Resto** (8,8%), el área de Bogotá* (8,6%), el departamento de Antioquia (4,0%) y el departamento de Bolívar (12,3%), los cuales sumaron en conjunto 3,2 puntos porcentuales a la variación total (4,9%).

En el periodo enero 2025 - diciembre 2025, los despachos de cemento gris a granel con destino al departamento de Atlántico (-17,0%), restaron 1,5 puntos porcentuales a la variación total de -1,6%. Por otra parte, el aumento de los despachos de cemento gris empacado de 8,2%, se explicó principalmente por el crecimiento presentado en algunos departamentos que pertenecen al grupo del Resto** (10,8%), el departamento de Antioquia (7,2%), el departamento de Bolívar (17,9%), el departamento de Nariño (27,7%), el departamento de Atlántico (18,3%) y el departamento de Norte de Santander (14,8%), los cuales sumaron en conjunto 5,6 puntos porcentuales a la variación total (Anexo 6).

Cuadro 4. Variación doce meses de los despachos de cemento gris por tipo de empaque según departamento de destino

Enero 2025 – diciembre 2025^p / enero 2024 – diciembre 2024

Departamentos	Granel		Empacado		Total	
	Variación doce meses (%)	Contribución (p.p.)	Variación doce meses (%)	Contribución (p.p.)	Variación doce meses (%)	Contribución (p.p.)
Total Nacional	-1,6	-1,6	8,2	8,2	4,9	4,9
Bogotá*	11,2	2,4	3,8	0,2	8,6	1,0
Antioquia	-2,1	-0,4	7,2	1,3	4,0	0,7
Bolívar	0,1	0,004	17,9	0,8	12,3	0,5
Nariño	-31,5	-0,2	27,7	0,7	22,5	0,4
Santander	0,3	0,01	10,4	0,5	7,5	0,4
Norte de Santander	-18,3	-0,3	14,8	0,6	9,3	0,3
Huila	-7,5	-0,1	14,1	0,4	10,0	0,3
Magdalena	38,9	0,7	-0,4	-0,01	8,8	0,2
Tolima	-1,2	-0,02	9,7	0,3	7,1	0,2
Sucre	10,4	0,1	10,6	0,2	10,6	0,2
Cesar	3,0	0,04	3,4	0,1	3,3	0,1
Meta	-3,1	-0,1	2,7	0,1	1,1	0,03
Caldas	-5,6	-0,2	5,6	0,1	1,1	0,03
Casanare	-3,9	-0,02	2,4	0,04	1,4	0,02
Quindío	-6,7	-0,1	1,2	0,01	-1,2	-0,01
Boyacá	-2,5	-0,05	-1,8	-0,1	-2,0	-0,1
Cundinamarca	-8,3	-0,9	5,1	0,3	-0,8	-0,1
Atlántico	-17,0	-1,5	18,3	0,6	-1,6	-0,1
Valle del Cauca	-11,6	-0,9	2,9	0,3	-1,6	-0,1
Resto**	-2,5	-0,1	10,8	1,6	8,8	1,0

Fuente: DANE, ECG.

^p Cifras provisionales

* El área de Bogotá incluye los despachos de Bogotá D.C., Funza, Mosquera, Soacha y Chía.

** En el grupo de "Resto" se encuentran agrupados los departamentos de: Amazonas, Caquetá, Cauca, Chocó, Córdoba, Guainía, Guaviare, La Guajira, Risaralda, San Andrés, Vaupés y Vichada.

Nota: La diferencia en la suma de las variables, obedece al sistema de aproximación en el nivel de dígitos trabajados en la investigación.

3. Cuadro Resumen Estadísticas de Cemento Gris

Cuadro 5. Variaciones de la producción y despachos de cemento gris

Total nacional

Diciembre 2025^P

Canal de distribución	Variación anual Dic 2025 / Dic 2024	Variación año corrido Ene - dic 2025/ Ene - dic 2024	Variación doce meses Ene 2025 - dic 2025/ Ene 2024 - dic 2024
Producción	3,1	3,2	3,2
Despachos	5,1	4,9	4,9
<i>Según canal de distribución</i>			
Concreteiras	-0,1	-2,5	-2,5
Comercialización	10,7	11,4	11,4
Contratistas y constructores	-10,0	-5,9	-5,9
Otros*	-1,8	-0,4	-0,4
<i>Según tipo de empaque</i>			
Granel	-2,1	-1,6	-1,6
Empacado	8,3	8,2	8,2

Fuente: DANE, ECG.

^P Cifras provisionales

¹El canal de distribución "Otros" incluye despachos a gobierno, donaciones, consumo interno de la empresa, ventas a empleados, prefabricados y fibrocemento.

Nota: La diferencia en la suma de las variables, obedece al sistema de aproximación en el nivel de dígitos trabajados en la investigación.

4. Medidas de Calidad

4.1. Indicador de cobertura

El porcentaje de cobertura es un instrumento que permite hacer seguimiento al desarrollo de la recolección, con el propósito de garantizar el diligenciamiento del formato por cada una de las fuentes que se encuentran dentro de la operación estadística, empleando la siguiente fórmula:

$$IC = (A/B) * 100$$

Donde: la variable A corresponde a la cantidad de fuentes que reportaron información en el mes de referencia y la variable B es el total de las cementeras que hacen parte de la operación estadística.

Indicador de cobertura mes de diciembre de 2025:

$$IC = (14/14) * 100$$

$$IC = 100\%$$

La operación estadística para el mes de diciembre de 2025 tiene un porcentaje de cobertura de 100%.

4.2. Indicador de no respuesta

El porcentaje de no respuesta es un instrumento que permite hacer seguimiento al desarrollo de la recolección, con el propósito de indicar al usuario el porcentaje de fuentes que no respondieron al formato de recolección, empleando la siguiente fórmula:

$$INR = (A/B) * 100$$

Donde: la variable A corresponde a la cantidad de fuentes que no reportaron información en el mes de referencia y la variable B es el total de las cementeras que hacen parte de la operación estadística.

Indicador de no respuesta mes de diciembre de 2025:

$$INR = (0/14) * 100$$

$$INR = 0\%$$

La operación estadística para el mes de diciembre de 2025 tuvo un indicador de no respuesta de 0%.

4.2. Indicador de imputación

El indicador de imputación informa el porcentaje en el que una variable fue imputada producto de la no respuesta por parte de la fuente, con el propósito de garantizar la calidad estadística y el suministro de información precisa, para ello se emplea la siguiente fórmula:

$$TI = (A/B) * 100$$

Donde: la variable A corresponde a la cantidad de toneladas métricas de cemento gris imputada para fuentes que no reportaron información de la producción y/o despachos de cemento gris en el mes de referencia y la variable B es el valor total de toneladas métricas de producción y/o despachos de cemento gris.

La operación estadística para el mes de diciembre de 2025 tuvo un indicador de imputación de 0%.

Ficha Metodológica

Objetivo: proporcionar información mensual sobre la evolución de la producción y los despachos de cemento gris en el territorio nacional.

Alcance: para las empresas cementeras ubicadas en el territorio nacional, se establece el volumen de producción total (tanto al mercado nacional como con destino al exterior) y los despachos de cemento gris distribuidos al interior del país. Se excluye de la investigación los volúmenes de cemento que ingresan al país (importados) y las exportaciones.

Variables de estudio:

1. **Producción:** cantidad (toneladas métricas) de cemento gris que la cementera fabrica en el periodo de análisis, con destino al mercado nacional y/o al exterior (exportaciones).
2. **Despachos nacionales:** corresponde a la cantidad de cemento gris que es distribuido en el mercado nacional durante el periodo de análisis.

Variable de clasificación:

Tipo de empaque: hace referencia al proceso de empaquetado y distribución del cemento utilizado por cada compañía cementera. La distribución se hace a granel o en sacos (empacado).

Canal de distribución: segmento del mercado al que es despachado el cemento durante el período. Los canales de distribución se clasifican en seis grupos: Concreteras, Comercialización, Constructores y Contratistas, Fibrocemento, Prefabricados y "Otros".

Departamentos: es una entidad territorial (Constitución Política de Colombia, Artículo 286) que goza de autonomía para la administración de los asuntos seccionales y la planificación y promoción del desarrollo económico y social dentro de su territorio en los términos establecidos por la Constitución y las leyes. Los departamentos ejercen funciones administrativas, de coordinación, de complementariedad de la acción municipal, de intermediación entre la Nación y los municipios y de prestación de los servicios que determinen la Constitución y las leyes (Constitución Política de Colombia, Artículo 298). Para efectos de la investigación, el departamento corresponde al destino de los despachos de cemento gris durante el período en estudio (el área de Bogotá incluye los despachos con destino a: Bogotá D.C., Soacha, Funza, Chía y Mosquera).

Tipo de investigación: censo de las empresas productoras de cemento presentes en el país, mediante auto-diligenciamiento por parte de la fuente.

Periodicidad: mensual.

Cobertura geográfica: nacional.

Variaciones analizadas:

Variación anual: tiene como objetivo conocer el cambio porcentual de la producción y/o despachos nacionales de cemento gris (toneladas métricas) del mes de referencia i del año t (i,t) frente al mismo mes del año anterior (i,t-1).

$$r_{i,t,t-1} = \left(\frac{X_{i,t}}{X_{i,t-1}} - 1 \right) * 100$$

Variación año corrido: tiene como objetivo conocer el cambio porcentual de la producción y/o despachos nacionales de cemento gris (toneladas métricas) en lo corrido del año respecto al mismo período del año anterior. Este corresponde a la variación porcentual calculada entre lo transcurrido del año hasta el mes de referencia i del año t (i, t) y el mismo período del año anterior (i, t-1).

$$r_{i,t,t-1} = \left(\frac{X_{i,t}}{X_{i,t-1}} - 1 \right) * 100$$

Variación acumulada doce meses: tiene como objetivo conocer el cambio porcentual de la producción y/o despachos nacionales de cemento gris (toneladas métricas) en los últimos doce meses hasta el mes de referencia, respecto al año precedente. Este corresponde a la variación porcentual calculada entre el acumulado de los últimos doce meses hasta el mes de referencia (i, t) y el acumulado de igual período del año inmediatamente anterior (i, t-1).

$$r_{i,t,t-1} = \left(\frac{X_{i,t}}{X_{i,t-1}} - 1 \right) * 100$$

Donde;

$X_{i,t}$ = toneladas métricas de cemento gris producidas o despachadas, en el período de referencia (i,t).

$X_{i,t-1}$ = toneladas métricas de cemento gris producidas o despachadas, en el período inmediatamente anterior al mes de referencia (i-1,t).

Glosario

Canal de distribución: comprende el segmento del mercado al que se despacha el cemento gris durante un período. Existen los siguientes tipos de canales de distribución: concreteras; comercialización; constructores y contratistas, y otros. (Departamento Administrativo Nacional de Estadística – DANE). (s.f.)

Canal de distribución “Comercialización”: comprende el despacho nacional de cemento gris desde la cementera a empresas cuya actividad principal es la comercialización; dentro de este se encuentran vinculados: centros especializados del sector de la construcción, diciembreristas y establecimientos de ferretería. (Departamento Administrativo Nacional de Estadística – DANE). (s.f.).

Canal de distribución “Concreteras”: se refiere a los despachos nacionales efectuados a compañías y/o personas naturales que producen concreto (mezcla de cemento, arena, grava, agua y aditivos) para su distribución. (Departamento Administrativo Nacional de estadísticas – DANE) (s.f). <https://www.dane.gov.co/index.php/sistema-estadistico-nacional-sen/normas-y-estandares/sistema-de-consulta>

Canal de distribución “Constructores y contratistas”: comprende la venta directa de cemento gris a empresas y/o personas naturales que se dediquen a la actividad de la construcción, ya sea de obras civiles, edificaciones o vivienda a nivel nacional. (Departamento Administrativo Nacional de Estadística – DANE). (s.f.).

Canal de distribución “Otros”: comprende el despacho nacional efectuado por parte del establecimiento productor a canales diferentes a los tres especificados (concreteras, comercialización, constructores y contratistas). Incluye los despachos a: la industria de fibrocemento y de prefabricados; otras actividades económicas; donaciones, y consumo interno. (Departamento Administrativo Nacional de Estadística – DANE). (s.f.).

Cemento: polvo fino que se obtiene al someter a temperaturas muy altas una mezcla de piedra caliza, arcilla y otras sustancias (óxido de calcio, sílice, alúmina y óxido de hierro) y que con la adición de una cantidad adecuada de agua forma una pasta conglomerante capaz de endurecerse tanto en el agua como en el aire. Adaptado de Instituto Colombiano de Normas Técnicas y Certificación (ICONTEC, 1982) y Cemento ARGOS (ARGOS, 2014).

Cemento a granel: producto comercializado y transportado en camiones cisterna o graneleras y que es almacenado en silos. Adaptado de <https://www.360enconcreto.com/blog/detalle/transporte-de-cemento-a-granel>

Cemento gris: producto obtenido por la molienda de clínker Portland (producto granulado obtenido por calcinación de caliza y arcilla y su nombre proviene de su color gris característico similar al color de la piedra propia de la región de Portland, cerca de Londres) con pequeñas cantidades de yeso, filler calcáreo, escoria granulada de alto horno y aditivos mejoradores y que al ser amasado con agua forma una pasta que fragua, endurece y conserva su resistencia y estabilidad, incluso bajo el agua. Adaptado de Cementos Aritigas y CEMEX. <http://www.cementosartigas.com.uy/es/areas-de-trabajo/cemento/productos/3/cemento-portland-granel>

Cemento empacado: producto comercializado y transportado en sacos de papel compuestos por dos o tres capas; esto depende de las condiciones de transporte a las que será sometido. (Departamento Administrativo Nacional de Estadística – DANE) 2022.

Departamento: entidad territorial de duodécimo nivel de la división político- administrativa del Estado que agrupa municipios y áreas no municipalizadas. Goza de autonomía para la administración de los asuntos seccionales y la planificación y la promoción del desarrollo económico y social dentro de su territorio en los términos establecidos por la Constitución y las leyes. Los departamentos ejercen funciones: administrativas, de coordinación, de complementariedad de la acción municipal, de intermediación entre la Nación y los municipios y de prestación de los servicios que determinen la Constitución y las leyes. Departamento Administrativo Nacional de Estadística, DANE Censo Nacional de Población y Vivienda CNPV, Manual de Conceptos 2018. <https://www.dane.gov.co/files/censo2018/informacion-tecnica/cnpv-2018-glosario.pdf>

Despachos nacionales: corresponde a la cantidad de cemento gris que es distribuida en el mercado nacional durante el período de análisis. (Departamento Administrativo Nacional de Estadística – DANE). (s.f.).

Producción de cemento gris: cantidad cemento gris en toneladas que la cementera fabrica para el mercado nacional o para exportaciones. Concepto propio de la operación estadística. (Departamento Administrativo Nacional de Estadística – DANE). 2022.

Tipo de empaque: hace referencia al proceso de empaquetado y distribución del cemento utilizado por cada compañía cementera. La distribución se hace a granel o en sacos (empacado). (Departamento Administrativo Nacional de Estadística – DANE). (s.f.).



@DANEColombia



@DANE_Colombia



/DANEColombia



/DANEColombia

WWW.DANE.GOV.CO

Si requiere información adicional, contáctenos a través del correo

contacto@dane.gov.co

Departamento Administrativo Nacional de Estadística (DANE)
Bogotá D.C., Colombia

www.dane.gov.co