

Trabajo Infantil (TI) Octubre - diciembre 2023

Gráfico 1. Tasa de Trabajo Infantil (TTI) según dominio geográfico
Total nacional, cabeceras y centros poblados y rural disperso
Octubre - diciembre (2022 - 2023)

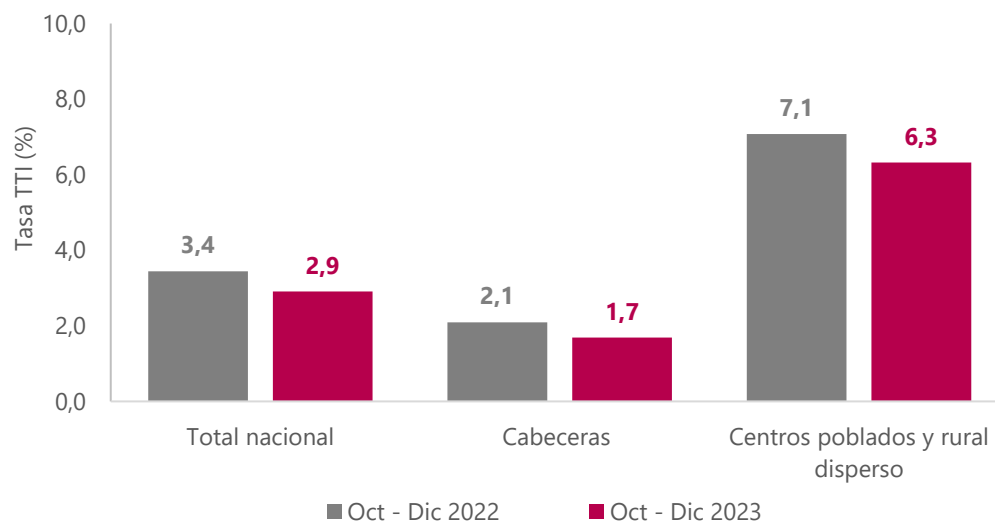

Fuente: DANE, Gran Encuesta Integrada de Hogares (GEIH) - Módulo de Trabajo Infantil (MTI)

Nota: Datos expandidos con proyecciones de población, elaboradas con base en los resultados del CNPV 2018.

- Introducción
- Caracterización de la población de 5 a 17 años de edad
- Trabajo infantil
- Trabajo infantil ampliado
- Ficha metodológica
- Glosario

Introducción

La Gran Encuesta Integrada de Hogares (GEIH) tiene como objetivo proveer información estadística relacionada con mercado laboral, ingresos y pobreza monetaria, así como de las características sociodemográficas de la población residente en Colombia según sexo, edad, nivel educativo, entre otros. A través de la encuesta se clasifica a las personas según su fuerza de trabajo en ocupadas, desocupadas o población fuera de la fuerza de trabajo.

El Departamento Administrativo Nacional de Estadística (DANE), en colaboración con el Instituto Colombiano de Bienestar Familiar (ICBF), el Ministerio del Trabajo y el Programa de Información Estadística y Monitoreo en Materia de Trabajo Infantil (SIMPOC) de la Oficina Internacional del Trabajo (OIT), realizaron en 2001 la primera Encuesta Nacional de Trabajo Infantil. Desde entonces, el DANE realizó el seguimiento cada dos años a los principales indicadores de trabajo infantil mediante módulos aplicados en el cuarto trimestre de la Encuesta Continua de Hogares (ECH) de los años 2003 y 2005 y de la Gran Encuesta Integrada de Hogares (GEIH) de 2007 y 2009. En el año 2011 nuevamente se aplicó la encuesta en profundidad y a partir del año 2012 se empezó a realizar el seguimiento anual mediante un módulo incluido en la GEIH en el cuarto trimestre.

En el año 2019 inició el proceso de rediseño de la GEIH con el fin de actualizar los diseños muestrales, operativos y conceptuales de la operación estadística, con la información del CNPV 2018 y los actuales lineamientos de mercado laboral y pobreza monetaria. En el marco de este proceso, en 2021 se inició la recolección de la GEIH marco 2018 en paralelo a la GEIH marco 2005. En diciembre de 2021 se terminó la recolección en paralelo y a partir de enero de 2022 la información de mercado laboral es proporcionada por la GEIH marco 2018. En el proceso de rediseño, se incluyó el submódulo de otras formas de trabajo que reemplazó al submódulo de actividades no económicas; con este ajuste se fortaleció la medición de trabajo doméstico y de cuidado no remunerado.

Considerando lo anterior, a partir de la publicación de resultados de octubre - diciembre 2022, se actualizó la medición para el trabajo infantil en el sentido amplio, de esta forma se identifica a la población de 5 a 17 años que se dedica al trabajo doméstico y al cuidado no remunerado. El primer grupo incluye las actividades de *cocinar, lavar los platos, poner la mesa; lavar, colgar, planchar la ropa, reparar ropa y limpiar o arreglar la casa, tender las camas, barrer trapear, sacar la basura*. Mientras que las actividades de cuidado no remunerado contemplan *cuidar niñas o niños menores de 5 años que no estén enfermos ni en condición de discapacidad; cuidar personas enfermas, en condición de discapacidad o adultos mayores y ayudar a personas con tareas o trabajos escolares*.

1. Caracterización de la población de 5 a 17 años de edad

1.1 Población de 5 a 17 años de edad

Para el total nacional, en el trimestre octubre - diciembre de 2023, la población de 5 a 17 años representó el 20,8% de la población total. Dentro de este grupo poblacional, el 51,4% correspondió a hombres y el 48,6% a mujeres.

Por dominio geográfico, las cabeceras concentraron el 73,6% y los centros poblados y rural disperso el 26,4% de la población de 5 a 17 años. Desagregando por rangos de edad, la población de 5 a 14 años corresponde al 76,6%, mientras que la población de 15 a 17 años al 23,4%.

Tabla 1. Características de la población de 5 a 17 años según dominio geográfico, sexo y rangos de edad
Total nacional, cabeceras y centros poblados y rural disperso
Octubre - diciembre (2022 - 2023)

Concepto	Oct - Dic 2022	Oct - Dic 2023	Distribución (%)	Variación absoluta
Poblaciones:				
Población total	50.694	51.226		532
Población de 5 a 17 años	10.730	10.662	20,8	-68
Dominio geográfico:				
Cabeceras	7.825	7.849	73,6	24
Centros poblados y rural disperso	2.905	2.813	26,4	-92
Sexo:				
Hombres	5.485	5.477	51,4	-7
Mujeres	5.245	5.185	48,6	-61
Rangos de edad:				
Población de 5 a 14 años	8.224	8.166	76,6	-59
Población de 15 a 17 años	2.506	2.496	23,4	-9

Fuente: DANE, GEIH - MTI.

Nota: datos expandidos con proyecciones de población, elaboradas con base en los resultados del CNPV 2018.

Nota: poblaciones en miles. Por efecto del redondeo, los totales pueden diferir ligeramente.

2. Trabajo infantil

2.1 Población de 5 a 17 años que trabaja

En el trimestre octubre - diciembre de 2023, en el total nacional la población de 5 a 17 años que trabajó fue de 310 mil personas, presentando una disminución de 59 mil personas en comparación con el mismo periodo del año anterior. Los centros poblados y rural disperso representaron el 57,3% al registrar 178 mil niños, niñas y adolescentes. Por su parte, las cabeceras concentraron el 42,7% de esta población con 133 mil personas.

En el periodo de referencia, dentro de la población de 5 a 17 años que trabajó, 223 mil personas fueron hombres y 87 mil mujeres, participando con 71,9% y 28,1%, respectivamente. En comparación con el mismo periodo del año anterior, los hombres disminuyeron en 34 mil personas y las mujeres en 25 mil personas. Por rangos de edad, la mayor concentración de niños, niñas y adolescentes que trabajaron, fue en el rango de 15 a 17 años con 77,0%, mientras que la población de 5 a 14 años representó el 23,0%.

Tabla 2. Características de la población de 5 a 17 años que trabaja según dominio geográfico, sexo y rangos de edad

**Total nacional, cabeceras y centros poblados y rural disperso
Octubre - diciembre (2022 - 2023)**

Concepto	Oct - Dic 2022	Oct - Dic 2023	Distribución (%)	Variación absoluta
Población:				
Población de 5 a 17 años que trabaja	369	310		-59
Dominio geográfico:				
Cabeceras	164	133	42,7	-31
Centros poblados y rural disperso	206	178	57,3	-28
Sexo:				
Hombres	257	223	71,9	-34
Mujeres	113	87	28,1	-25
Rangos de edad:				
Población de 5 a 14 años	110	71	23,0	-39
Población de 15 a 17 años	259	239	77,0	-20

Fuente: DANE, GEIH - MTI.

Nota: datos expandidos con proyecciones de población, elaboradas con base en los resultados del CNPV 2018.

Nota: poblaciones en miles. Por efecto del redondeo, los totales pueden diferir ligeramente.

2.2 Tasa de Trabajo Infantil (TTI) según dominio geográfico

Para el total nacional, en el trimestre octubre - diciembre 2023 la tasa de trabajo infantil fue 2,9%, lo que significó una disminución de 0,5 puntos porcentuales (p.p.) respecto al mismo periodo del año anterior (3,4%).

Por su parte, en los centros poblados y rural disperso esta tasa fue menor en 0,8 p.p. al ubicarse en 6,3%, mientras que en el trimestre octubre - diciembre 2022 fue 7,1%. Respecto a las cabeceras, en el periodo de referencia la tasa de trabajo infantil fue 1,7%, lo que significó una reducción de 0,4 p.p. en comparación con el trimestre octubre - diciembre 2022 (2,1%).

Gráfico 2. Tasa de Trabajo Infantil (TTI) según dominio geográfico

Total nacional, cabeceras y centros poblados y rural disperso

Octubre - diciembre (2022 - 2023)

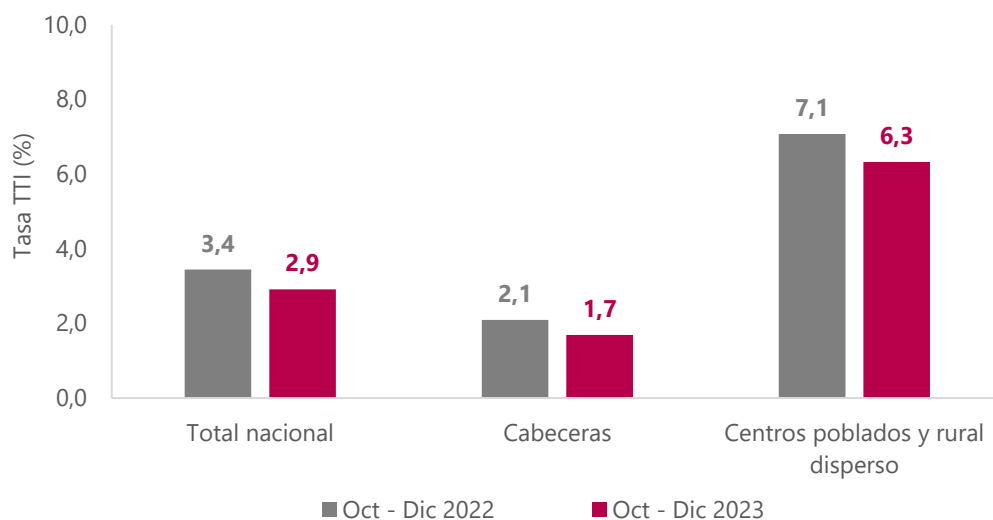

Fuente: DANE, GEIH - MTI.

Nota: datos expandidos con proyecciones de población, elaboradas con base en los resultados del CNPV 2018.

2.3 Tasa de Trabajo Infantil (TTI) según dominio geográfico y sexo

En el trimestre octubre - diciembre 2023, para el total nacional la tasa de trabajo infantil de los hombres fue 4,1% y la tasa de las mujeres 1,7%, presentando una diferencia entre hombres y mujeres de 2,4 puntos porcentuales (p.p.).

En los centros poblados y rural disperso, para el trimestre octubre - diciembre 2023 se registró una tasa de trabajo infantil de 9,3% para los hombres y de 3,1% para las mujeres, lo que significó una diferencia de 6,2 p.p. Por su parte, en las cabeceras la diferencia entre hombres y mujeres fue de 1,0 p.p., al registrarse una tasa de trabajo infantil para los hombres de 2,2% y de 1,2% para las mujeres.

Gráfico 3. Tasa de Trabajo Infantil (TTI) según sexo
Total nacional, cabeceras y centros poblados y rural disperso
Octubre - diciembre (2022 - 2023)

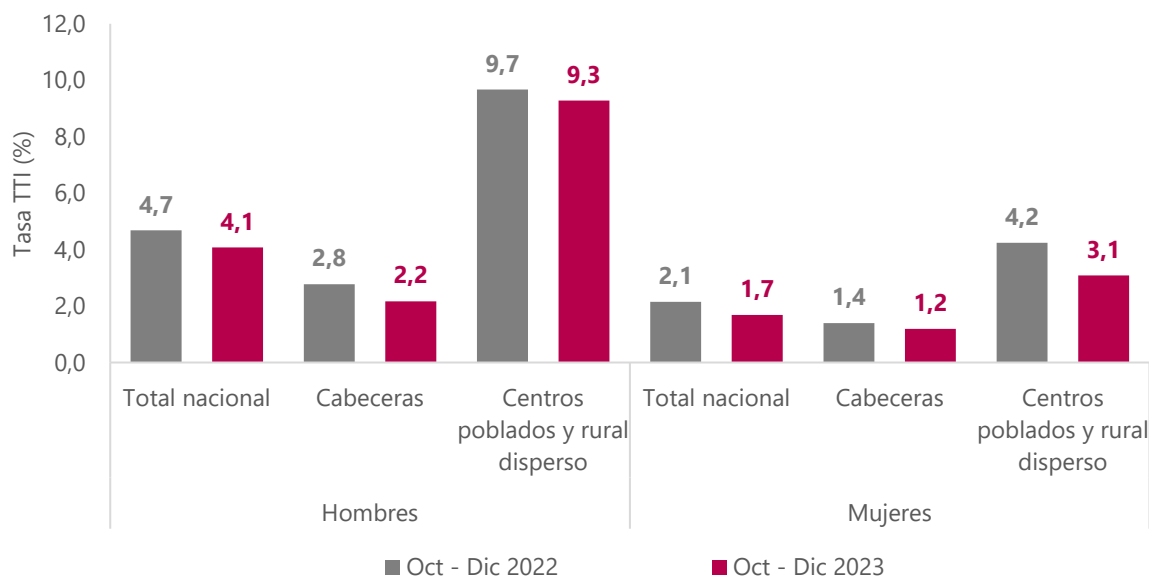

Fuente: DANE, GEIH - MTI.

Nota: datos expandidos con proyecciones de población, elaboradas con base en los resultados del CNPV 2018.

2.4 Tasa de Trabajo Infantil (TTI) según rangos de edad

Para el total nacional, la tasa de trabajo infantil de la población de 5 a 14 años de edad fue 0,9% en el trimestre octubre - diciembre de 2023, lo que representó una disminución de 0,5 puntos porcentuales (p.p.) frente al mismo periodo del año anterior (1,3%). En cuanto a la población de 15 a 17 años, esta tasa se ubicó en 9,6%, lo que implicó una disminución de 0,8 p.p. respecto al trimestre octubre - diciembre 2022 (10,3%).

En las cabeceras, para la población de 5 a 14 años la tasa de trabajo infantil en el periodo de referencia fue 0,3%, mientras que en el trimestre octubre - diciembre 2022 fue de 0,6%. Por su parte, la población de 15 a 17 años registró una tasa de 6,1%, lo que significó una reducción de 0,8 p.p. en comparación con el trimestre octubre - diciembre 2022 (7,0%).

Para el trimestre octubre - diciembre 2023, en los centros poblados y rural disperso, la tasa de trabajo infantil para la población de 5 a 14 años fue 2,4%, presentando una disminución de 0,9 p.p. respecto al mismo trimestre del año anterior (3,3%). Respecto a la población de 15 a 17 años, la tasa de trabajo infantil fue 19,0%, mientras que en el trimestre octubre - diciembre 2022 fue 19,3%.

Gráfico 4. Tasa de Trabajo Infantil (TTI) según rangos de edad
Total nacional, cabeceras y centros poblados y rural disperso
Octubre - diciembre (2022 - 2023)

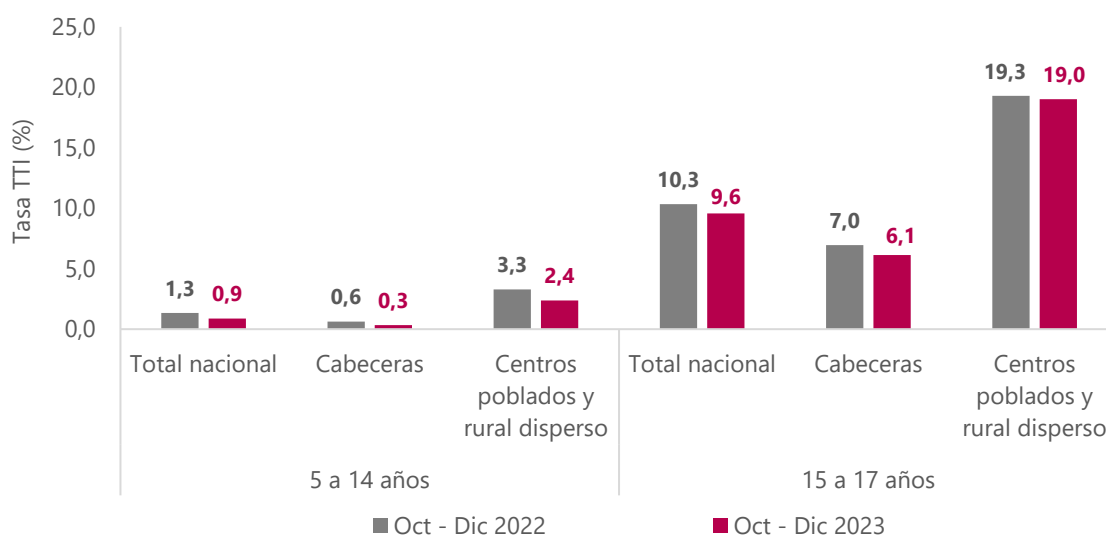

Fuente: DANE, GEIH - MTI.

Nota: datos expandidos con proyecciones de población, elaboradas con base en los resultados del CNPV 2018.

2.5 Razón por la que trabaja

En el total nacional, para el trimestre octubre - diciembre de 2023 las principales razones por las que trabajó la población de 5 a 17 años fueron: Le gusta trabajar para tener su propio dinero (37,5%), Debe participar en la actividad económica de la familia (28,7%) y Debe ayudar con los gastos de la casa, ayudar a costearse el estudio (22,8%). Para el mismo trimestre del año anterior las distribuciones porcentuales para estas razones fueron 37,1%, 33,3% y 15,7%, respectivamente.

Gráfico 5. Distribución porcentual de la población de 5 a 17 años que trabaja según razón principal por la que trabaja

Total nacional

Octubre - diciembre (2022 - 2023)

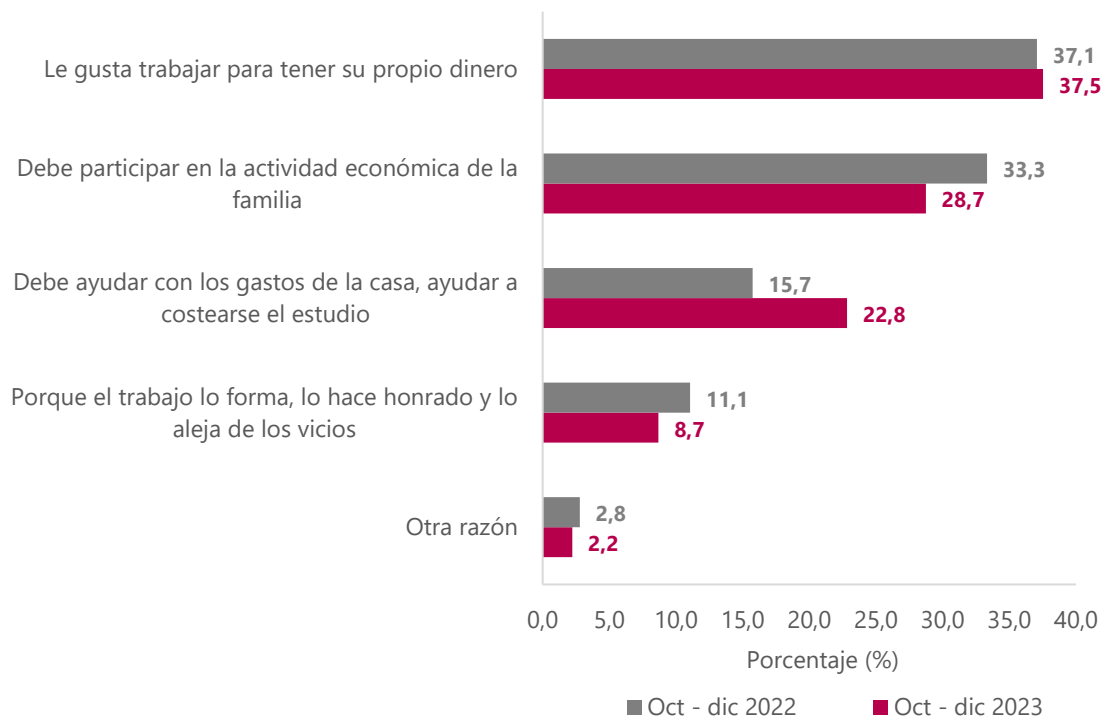

Fuente: DANE, GEIH - MTI.

Nota: datos expandidos con proyecciones de población, elaboradas con base en los resultados del CNPV 2018.

Nota: por aproximación de decimales, la suma de las distribuciones puede diferir ligeramente del total.

3. Trabajo infantil ampliado

3.1 Características de la población de 5 a 17 años que trabaja en el sentido amplio por trabajo doméstico no remunerado

Para el trimestre octubre - diciembre de 2023, en el total nacional, la población de 5 a 17 años que trabajó, sumada a los que realizaron trabajo doméstico no remunerado en su hogar por 15 horas o más fue 1.067 mil niños, niñas y adolescentes, lo que significó una disminución de 113 mil personas respecto al mismo trimestre del año anterior (1.180 mil personas).

En las cabeceras, para esta población se registraron 626 mil personas y en los centros poblados y rural disperso 442 mil personas, mientras que en el trimestre octubre - diciembre 2022 fueron 714 mil y 467 mil niños, niñas y adolescentes, respectivamente. Según sexo, para el periodo de análisis el 61,6% de las personas entre 5 y 17 años que trabajaron en el sentido amplio por trabajo doméstico no remunerado correspondió a mujeres y el 38,4% a hombres.

Tabla 3. Características de la población de 5 a 17 años que trabaja en el sentido amplio por trabajo doméstico no remunerado según dominio geográfico, sexo y rangos de edad

Total nacional, cabeceras y centros poblados y rural disperso
Octubre - diciembre (2022 - 2023)

Concepto	Oct - Dic 2022	Oct - Dic 2023	Distribución (%)	Variación absoluta
Población:				
Población de 5 a 17 años que trabaja en el sentido amplio por trabajo doméstico no remunerado	1.180	1.067		-113
Dominio geográfico:				
Cabeceras	714	626	58,6	-88
Centros poblados y rural disperso	467	442	41,4	-25
Sexo:				
Hombres	462	410	38,4	-52
Mujeres	718	657	61,6	-61
Rangos de edad:				
Población de 5 a 14 años	476	395	37,0	-82
Población de 15 a 17 años	704	672	63,0	-32

Fuente: DANE, GEIH - MTI.

Nota: datos expandidos con proyecciones de población, elaboradas con base en los resultados del CNPV 2018.

Nota: poblaciones en miles. Por efecto del redondeo en miles, los totales pueden diferir ligeramente.

Nota: la población que trabaja en el sentido amplio por trabajo doméstico no remunerado, corresponde a la suma de la población de 5 a 17 años que trabaja más la población de 5 a 17 años que no trabaja y realiza trabajo doméstico no remunerado en su hogar por 15 horas o más en la semana.

3.2 Características de la población de 5 a 17 años que trabaja en el sentido amplio por trabajo doméstico y de cuidado no remunerado

Para el trimestre octubre - diciembre de 2023, en el total nacional, la población de 5 a 17 años que trabajó, sumada a los que realizaron trabajo doméstico y de cuidado no remunerado en su hogar por 15 horas o más fue 1.241 mil niños, niñas y adolescentes, lo que significó una disminución de 114 mil personas respecto al mismo periodo del año anterior (1.355 mil personas).

En las cabeceras, para esta población se registraron 737 mil personas y en los centros poblados y rural disperso 504 mil personas, mientras que en el trimestre octubre - diciembre 2022 fueron 833 mil y 522 mil niños, niñas y adolescentes, respectivamente. Según sexo, para el trimestre octubre - diciembre de 2023 el 60,4% de las personas entre 5 y 17 años que trabajaron en el sentido amplio por trabajo doméstico y de cuidado no remunerado, correspondió a mujeres y el 39,6% a hombres.

Tabla 4. Características de la población de 5 a 17 años que trabaja en el sentido amplio por trabajo doméstico y de cuidado no remunerado según dominio geográfico, sexo y rangos de edad Total nacional, cabeceras y centros poblados y rural disperso Octubre - diciembre (2022 - 2023)

Concepto	Oct - Dic 2022	Oct - Dic 2023	Distribución (%)	Variación absoluta
Población:				
Población de 5 a 17 años que trabaja en el sentido amplio por trabajo doméstico y de cuidado no remunerado	1.355	1.241		-114
Dominio geográfico:				
Cabeceras	833	737	59,4	-96
Centros poblados y rural disperso	522	504	40,6	-19
Sexo:				
Hombres	532	491	39,6	-41
Mujeres	824	750	60,4	-74
Rangos de edad:				
Población de 5 a 14 años	587	513	41,4	-74
Población de 15 a 17 años	768	727	58,6	-40

Fuente: DANE, GEIH - MTI.

Nota: datos expandidos con proyecciones de población, elaboradas con base en los resultados del CNPV 2018.

Nota: poblaciones en miles. Por efecto del redondeo en miles, los totales pueden diferir ligeramente.

Nota: la población que trabaja en el sentido amplio por trabajo doméstico y de cuidado no remunerado, corresponde a la suma de la población de 5 a 17 años que trabaja más la población de 5 a 17 años que no trabaja y realiza trabajo doméstico y de cuidado no remunerado en su hogar por 15 horas o más en la semana.

3.3 Tasa de trabajo infantil ampliada por trabajo doméstico y de cuidado no remunerado según dominio geográfico

Para el trimestre octubre - diciembre de 2023, la Tasa de Trabajo Infantil Ampliada por Trabajo Doméstico no remunerado (TTIAD) fue 10,0% en el total nacional, lo que significó una reducción de 1,0 puntos porcentuales (p.p.) respecto al trimestre octubre - diciembre 2022 (11,0%). Por su parte, esta tasa fue de 8,0% para cabeceras y 15,7% en centros poblados y rural disperso, mientras que en el mismo periodo del año anterior para estos dominios la TTIAD se ubicó en 9,1% y 16,1%, respectivamente.

En el periodo de referencia, la Tasa de Trabajo Infantil Ampliada por Trabajo Doméstico y de Cuidado no remunerado (TTIADC) registrada en el total nacional fue de 11,6%, lo que implicó una disminución de 1,0 puntos porcentuales (p.p.) frente al trimestre octubre - diciembre 2022 (12,6%). En cuanto a las cabeceras, esta tasa fue 9,4% y 17,9% en centros poblados y rural disperso, mientras que en el mismo periodo del año anterior para estos dominios la TTIADC se ubicó en 10,6% y 18,0%, respectivamente.

Gráfico 6. Tasa de Trabajo Infantil Ampliado por Trabajo Doméstico no remunerado (TTIAD) y Tasa de Trabajo Infantil Ampliado por Trabajo Doméstico y de Cuidado no remunerado (TTIADC) según dominio geográfico

Total nacional, cabeceras y centros poblados y rural disperso

Octubre - diciembre (2022 - 2023)

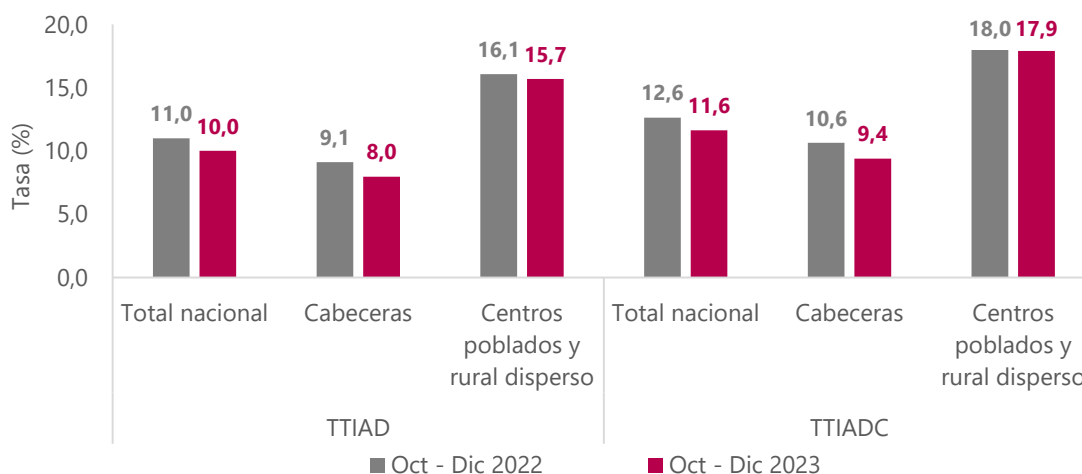

Fuente: DANE, GEIH - MTI.

Nota: datos expandidos con proyecciones de población, elaboradas con base en los resultados del CNPV 2018.

Nota: la población que trabaja en el sentido amplio por trabajo doméstico no remunerado, corresponde a la suma de la población de 5 a 17 años que trabaja más la población de 5 a 17 años que no trabaja y realiza trabajo doméstico no remunerado en su hogar por 15 horas o más en la semana.

Nota: la población que trabaja en el sentido amplio por trabajo doméstico y de cuidado no remunerado, corresponde a la suma de la población de 5 a 17 años que trabaja más la población de 5 a 17 años que no trabaja y realiza trabajo doméstico y de cuidado no remunerado en su hogar por 15 horas o más en la semana.

3.4 Tasa de trabajo infantil ampliada por trabajo doméstico y de cuidado no remunerado según sexo

En el total nacional, para el trimestre octubre - diciembre de 2023, la Tasa de Trabajo Infantil Ampliada por Trabajo Doméstico no remunerado (TTIAD) fue 12,7% para las mujeres y 7,5% para los hombres, lo que significó una diferencia entre mujeres y hombres de 5,2 puntos porcentuales (p.p.).

Por su parte, en el periodo de referencia la Tasa de Trabajo Infantil Ampliada por Trabajo Doméstico y de Cuidado no remunerado (TTIADC) fue de 14,5% para las mujeres y 9,0% para los hombres, presentando una diferencia entre mujeres y hombres de 5,5 p.p.

Gráfico 7. Tasa de Trabajo Infantil Ampliado por Trabajo Doméstico no remunerado (TTIAD) y Tasa de Trabajo Infantil Ampliado por Trabajo Doméstico y de Cuidado no remunerado (TTIADC) según sexo

Total nacional

Octubre - diciembre (2022 - 2023)

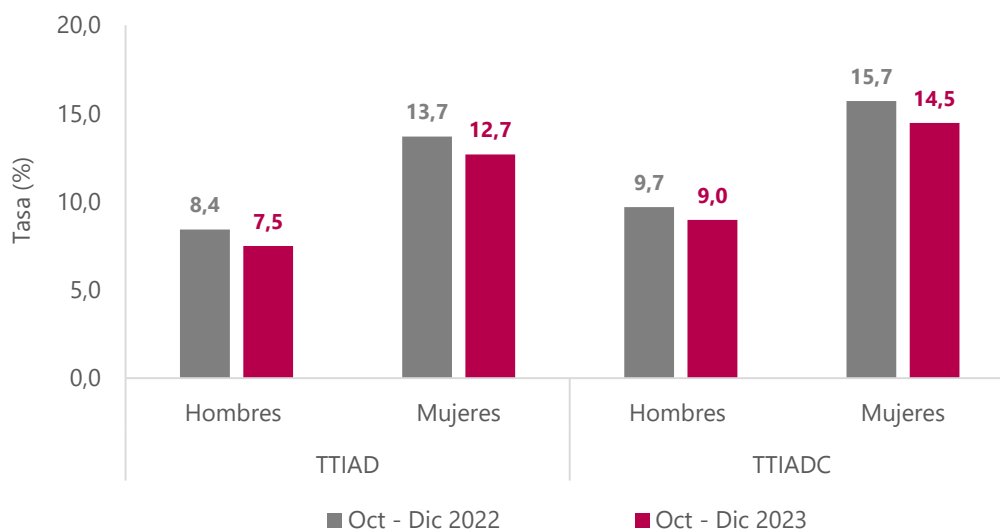

Fuente: DANE, GEIH - MTI.

Nota: datos expandidos con proyecciones de población, elaboradas con base en los resultados del CNPV 2018.

Nota: la población que trabaja en el sentido amplio por trabajo doméstico no remunerado, corresponde a la suma de la población de 5 a 17 años que trabaja más la población de 5 a 17 años que no trabaja y realiza trabajo doméstico no remunerado en su hogar por 15 horas o más en la semana.

Nota: la población que trabaja en el sentido amplio por trabajo doméstico y de cuidado no remunerado, corresponde a la suma de la población de 5 a 17 años que trabaja más la población de 5 a 17 años que no trabaja y realiza trabajo doméstico y de cuidado no remunerado en su hogar por 15 horas o más en la semana.

3.4 Tasa de trabajo infantil ampliada por trabajo doméstico y de cuidado no remunerado según rangos de edad

Para el trimestre octubre - diciembre de 2023, en el total nacional, la Tasa de Trabajo Infantil Ampliada por Trabajo Doméstico no remunerado (TTIAD) para el rango de edad de 5 a 14 años fue 4,8%, lo que representó una disminución de 1,0 puntos porcentuales (p.p.) frente al mismo periodo del año anterior (5,8%). En cuanto a la población de 15 a 17 años, esta tasa se ubicó en 26,9%, lo que implicó una disminución de 1,2 p.p. respecto al trimestre octubre - diciembre 2022 (28,1%).

Por su parte, la Tasa de Trabajo Infantil Ampliada por Trabajo Doméstico y de Cuidado no remunerado (TTIADC) registrada para los niños, niñas y adolescentes entre 5 y 14 años fue 6,3%, presentando una diferencia de -0,9 p.p. frente al trimestre octubre - diciembre 2022 (7,1%). Para la población de 15 a 17 años la TTIADC fue 29,1%, lo que significó una disminución de 1,5 p.p. respecto al mismo trimestre del año anterior (30,6%).

Gráfico 8. Tasa de Trabajo Infantil Ampliado por Trabajo Doméstico no remunerado (TTIAD) y Tasa de Trabajo Infantil Ampliado por Trabajo Doméstico y de Cuidado no remunerado (TTIADC) según rangos de edad

Total nacional

Octubre - diciembre (2022 - 2023)

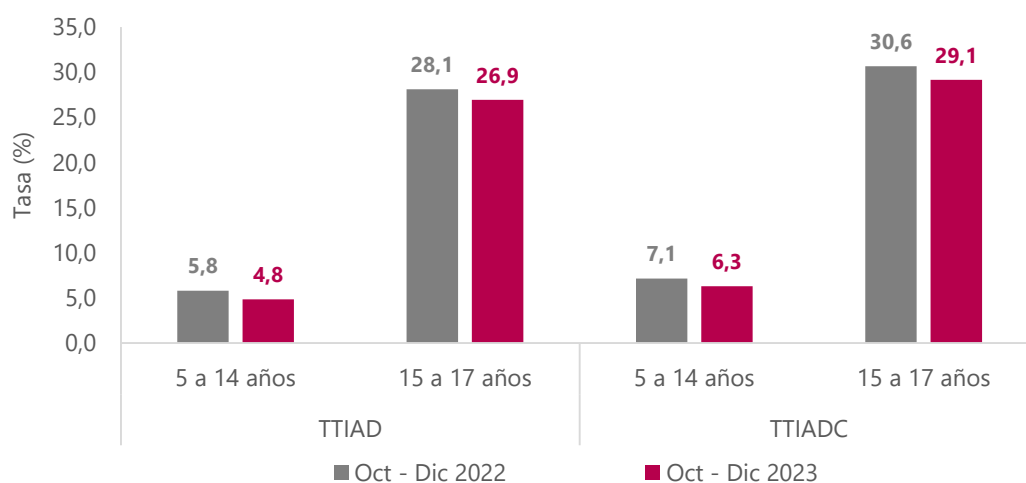

Fuente: DANE, GEIH - MTI.

Nota: datos expandidos con proyecciones de población, elaboradas con base en los resultados del CNPV 2018.

Nota: la población que trabaja en el sentido amplio por trabajo doméstico no remunerado, corresponde a la suma de la población de 5 a 17 años que trabaja más la población de 5 a 17 años que no trabaja y realiza trabajo doméstico no remunerado en su hogar por 15 horas o más en la semana.

Nota: la población que trabaja en el sentido amplio por trabajo doméstico y de cuidado no remunerado, corresponde a la suma de la población de 5 a 17 años que trabaja más la población de 5 a 17 años que no trabaja y realiza trabajo doméstico y de cuidado no remunerado en su hogar por 15 horas o más en la semana.

Ficha Metodológica

Objetivo general: generar información estadística que permita hacer el seguimiento a los principales indicadores de trabajo infantil.

Tipo de investigación: encuesta por muestreo.

Tipo de muestra: probabilística, multietápica, estratificada y de conglomerados.

Unidad de observación: corresponden a las viviendas, los hogares y las personas.

Cobertura: Total nacional (excluye de la cobertura de los departamentos de la Amazonía y Orinoquía, las cabeceras municipales que no son capitales de departamento, así como los centros poblados y rural disperso. También se excluye la población de Providencia y el centro poblado y rural disperso de San Andrés).

El Total nacional se desagrega en: Cabeceras (32 ciudades y áreas metropolitanas y Otras cabeceras) y Centros poblados y rural disperso.

Las 32 ciudades y áreas metropolitanas comprenden:

13 ciudades y áreas metropolitanas: Bogotá D.C., Medellín A.M., Cali A.M., Barranquilla A.M., Bucaramanga A.M., Manizales A.M., Pereira A.M., Cúcuta A.M., Pasto, Ibagué, Montería, Cartagena y Villavicencio.

10 ciudades: Tunja, Neiva, Florencia, Riohacha, Popayán, Santa Marta, Valledupar, Armenia, Quibdó y Sincelejo.

23 ciudades y A.M.: incluye 13 ciudades y áreas metropolitanas más 10 ciudades.

8 ciudades capitales de la Amazonía y la Orinoquía: Arauca, Yopal, Mocoa, Leticia, Inírida, San José del Guaviare, Mitú, Puerto Carreño.

San Andrés (se excluye la población de Providencia y el centro poblado y rural disperso).

32 ciudades

Bogotá D.C.	Tunja	Arauca
Medellín	Neiva	Yopal
Cali	Florencia	Mocoa
Barranquilla	Riohacha	Leticia
Bucaramanga	Popayán	Inírida
Manizales	Santa Marta	San José del Guaviare
Pasto	Valledupar	Mitú
Pereira	Armenia	Puerto Carreño
Cúcuta	Quibdó	San Andrés
Ibagué	Sincelejo	
Montería		
Cartagena		
Villavicencio		

7 ciudades con área metropolitana

Medellín A.M.	Bucaramanga A.M.	Pereira A.M.	Barranquilla A.M.
Cali A.M.	Manizales A.M.	Cúcuta A.M.	

Municipios que conforman el área metropolitana:

Medellín A.M.: incluye el Valle de Aburrá (Caldas, La Estrella, Sabaneta, Itagüí, Envigado, Bello, Copacabana, Girardota y Barbosa).

Cali A.M.: incluye a Yumbo.

Bucaramanga A.M.: incluye Girón, Piedecuesta y Floridablanca.

Manizales A.M.: incluye a Villa María.

Pereira A.M.: incluye a Dosquebradas y La Virginia.

Cúcuta A.M.: incluye a Villa del Rosario, Los Patios, Puerto Santander y El Zulia.

Barranquilla A.M.: incluye a Soledad.

Glosario

Niño – niña: se entiende por niño o niña las personas entre los 0 y los 12 años (Art. 3 ley 1098 de 2006).

Adolescente: se entiende por adolescente las personas entre 12 y 18 años de edad (Art. 3 ley 1098 de 2006).

Rama de actividad: es la actividad a la cual se dedica la empresa, fábrica, finca o taller, etc., donde trabaja el niño, niña o adolescente. En otras palabras, será determinante de la rama de actividad el producto principal (bien o servicio) producido colectivamente. Ej.: comprar y vender productos al por mayor o al detal, trabajar en la producción de zapatos y artículos de cuero, etc. (Adaptado del Manual de Recolección y Conceptos Básicos de la Gran Encuesta Integrada de Hogares, 2022).

Posición ocupacional: es la posición en que el niño, niña o adolescente adquiere en el ejercicio de su trabajo, ya sea como obrero o empleado de empresa particular, empleado doméstico, trabajador por cuenta propia, patrón o empleador, trabajador familiar sin remuneración o como jornalero o peón (Adaptado del Manual de Recolección y Conceptos Básicos de la Gran Encuesta Integrada de Hogares, 2022).

Trabajo doméstico y de cuidado no remunerado: actividades humanas, no remuneradas, que producen servicios para uso final propio de los hogares y no requieren la interacción directa ni inmediata entre quien(es) presta(n) el servicio y quien(es) lo recibe(n). En el contexto del trabajo infantil, se consideran trabajo doméstico las actividades de cocinar, lavar los platos, poner la mesa; lavar, colgar, planchar la ropa, reparar ropa y limpiar o arreglar la casa, tender las camas, barrer, trapear y sacar la basura. Por su parte, el trabajo de cuidado involucra cuidar niñas o niños menores de 5 años que no estén enfermos ni en condición de discapacidad; cuidar personas enfermas, en condición de discapacidad o adultos mayores y ayudar a personas con tareas o trabajos escolares (Adaptado de Organización de las Naciones Unidas (ONU). Sistema de Cuentas Nacionales (SCN). 2008. / Organización Internacional del Trabajo (OIT). Tesaurus).

Trabajo infantil: corresponde a todos los niños, niñas y adolescentes entre 5 y 17 años de edad que durante la semana pasada (semana de referencia) participaron en el proceso de producción de bienes y servicios, en una de las siguientes situaciones: trabajaron por lo menos una hora remunerada, trabajaron al menos una hora sin remuneración en empresas o negocios familiares o de otros hogares y no trabajaron en la semana de referencia, pero tenían un trabajo o negocio o estaban vinculados a un proceso de producción cualquiera y con seguridad terminada la ausencia regresarán a su trabajo (Adaptado de Organización Internacional del Trabajo (OIT)).

Tasa de Trabajo Infantil (TTI): Es la relación porcentual de los niños, niñas y adolescentes de 5 a 17 años de edad que trabajan con respecto a la población total en este grupo de edad.

$$TTI = \frac{\text{Población que trabaja}_{5-17 \text{ años}}}{\text{Población Total}_{5-17 \text{ años}}} * 100$$

Tasa de Trabajo Infantil Ampliada por Trabajo Doméstico no remunerado (TTIAD): Es la relación porcentual entre la población de 5 a 17 años de edad que trabaja, más la que no trabaja y reporta que se dedica al trabajo doméstico no remunerado en su hogar por 15 horas o más a la semana, con respecto a la población total en el rango de edad mencionado.

$$TTIAD = \frac{\text{Población trabajo infantil en sentido amplio por trabajo doméstico no remunerado}_{5-17 \text{ años}}}{\text{Población Total}_{5-17 \text{ años}}} * 100$$

Tasa de Trabajo Infantil Ampliada por Trabajo Doméstico y de Cuidado no remunerado (TTIADC): Es la relación porcentual entre la población de 5 a 17 años de edad que trabaja, más la que no trabaja y reporta que se dedica al trabajo doméstico y de cuidado no remunerado en su hogar por 15 horas o más a la semana, con respecto a la población total en el rango de edad mencionado.

$$TTIADC = \frac{\text{Población trabajo infantil en sentido amplio por trabajo doméstico y de cuidado no remunerado}_{5-17 \text{ años}}}{\text{Población Total}_{5-17 \text{ años}}} * 100$$



/DANEColombia



@DANEColombia



@DANE_Colombia



/DANEColombia

Si requiere información adicional, contáctenos a través del correo

contacto@dane.gov.co

Departamento Administrativo Nacional de Estadística (DANE)
Bogotá D.C., Colombia

www.dane.gov.co