



**DANE**

# Índice de Capacidad Estadística Territorial ICET - 2024

---

**Resultados estadísticos**

**Mayo 2026**



## Contenido

### 1. Información de contexto ICET 2024

Cobertura de medición

### 2. Resultado general ICET 2024 y comparativos entre periodos

Resultados generales ICET 2024 por categoría

Resultados comparativos ICET por categoría y periodos disponibles

Resultados ICET 2024 por dimensión para cada categoría

Resultados comparativos entre periodos y dimensiones

### 3. Batería base de indicadores definida por el DANE

Uso de indicadores para Plan de desarrollo, rendición de cuentas y POT.

Disponibilidad de indicadores en web

### 4. Variación en puntos 2023-2024

Categoría 1. Departamentos

Categoría 2. Ciudades

Categoría 3. Municipios PDET

Categoría 4. Municipios Resto del país

### 5. Análisis entidades usuarias

### 6. Ruta de fortalecimiento por actores del Ecosistema de Datos

Entidades del orden territorial

Entidades del orden nacional



# Información de contexto – ICET 2024

- Cobertura de medición

Mayo 2026



# Información de contexto

## Esquema metodológico

### 2024

Detección y análisis de necesidades  
CONPES 3918 de 2018

1. Líderes de política pública: **alcaldías y gobernaciones**

1. Fuente de datos: **FURAG**

#### a. Entorno institucional

- Organización

#### b. Infraestructura

- Recursos disponibles

#### c. Metodología estadística

- Indicadores, registros administrativos, proceso estadístico

#### d. Accesibilidad y Uso

- Disponibilidad de indicadores de la batería base
- Accesibilidad a la información estadística
- Uso de la batería base de indicadores

3. Fuente de datos: **Cuestionario de satisfacción de usuarios de información estadística territorial**

2. **Usuarios estratégicos**

Contralorías, procuradurías personerías, concejos municipales, asambleas, cámaras de comercio, Red Ciudades Cómo Vamos

4. Fuente de datos: **Índice de Estado abierto**

## Información de contexto

### Cobertura de medición

#### 2024

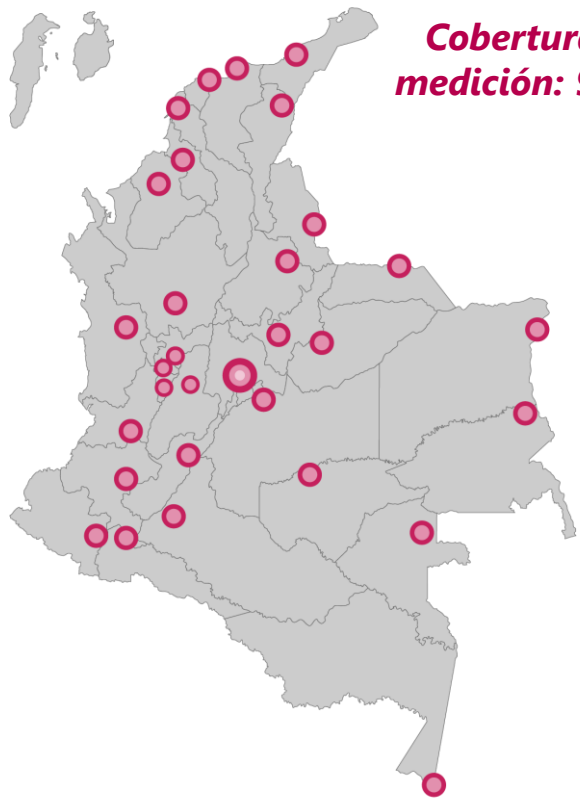

**Cobertura de medición: 99,1%**

## Balance medición ICET 2024

Categorías	Programados	Calculados*
Departamentos	32	32
Ciudades	20	20
Municipios PDET	170**	167
Resto del País	911**	904
<b>Total</b>	<b>1.133**</b>	<b>1.123*</b>

**Fuente:** DANE, ICET

**Nota:**

Entidades territoriales que cuentan con la medición del ICET dado que registran información de: 1) FURAG, 2) Cuestionario de disponibilidad de la batería base de indicadores, y 3) Cuestionario de satisfacción de usuarios de información estadística territorial, así: i) Mínimo un (1) cuestionario para las categorías Resto de país y municipios PDET; ii) Mínimo dos (2) cuestionarios para Ciudades y Departamentos.

\*\*Se excluyen de la medición los municipios de Barrancominas y Belén de Bajirá dado que no se cuenta con información de las Alcaldías Municipales en el FURAG o de las fuentes primarias.



# Resultados generales ICET 2024 y comparativos entre periodos

- Resultados generales ICET 2024 por categoría
- Resultados comparativos ICET por categoría y periodos disponibles
- Resultados ICET 2024 por dimensión para cada categoría
- Resultados comparativos entre periodos y dimensiones

Mayo 2026

# Índice de Capacidad Estadística Territorial según Departamentos y Municipios 2024

**a) Departamentos**

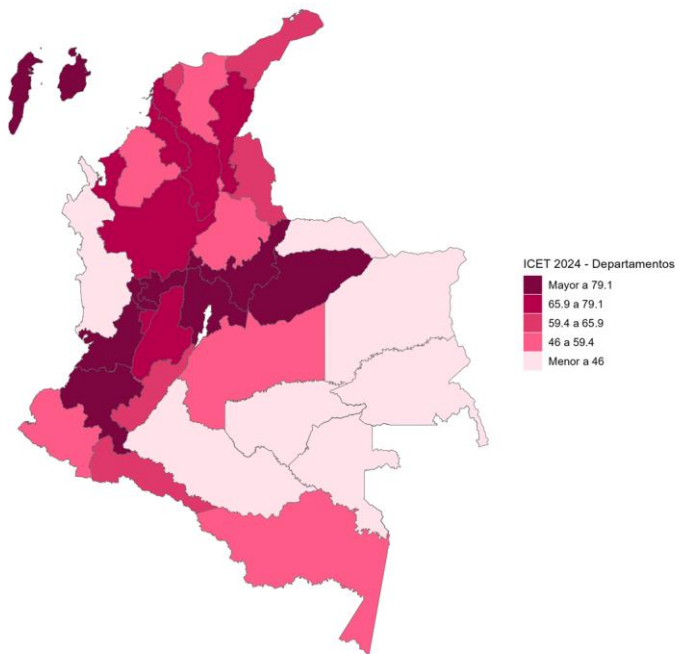

**b) Municipios**

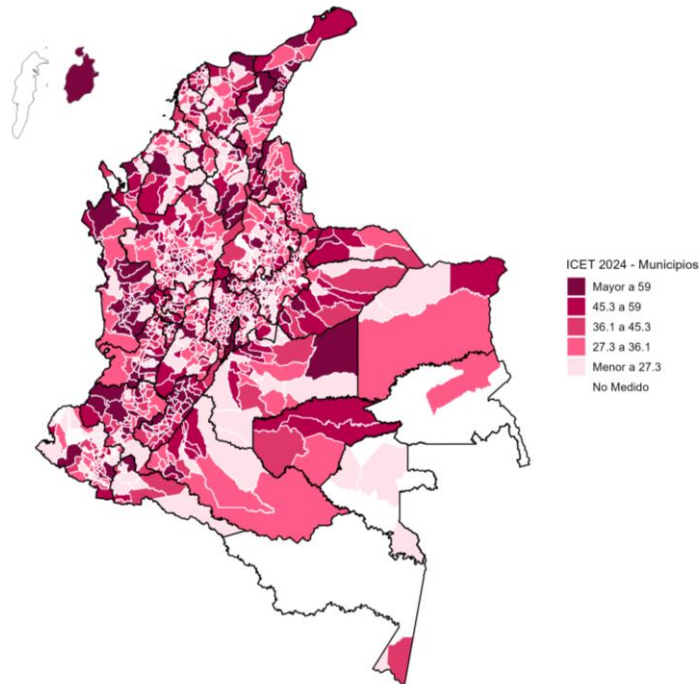

**Fuente:** DANE, ICET

**Notas:**

1. Se presentan los resultados definitivos del promedio ICET 2024 para los 32 departamentos y 1.091 municipios del país que cuentan con medición ICET 2024.
2. Los resultados departamentales no constituyen agregaciones de resultados municipales, puesto que la unidad de observación corresponde a la Gobernación y a las principales entidades usuarias.



## Resultado general ICET

### Últimos cuatro periodos disponibles

#### Por categoría

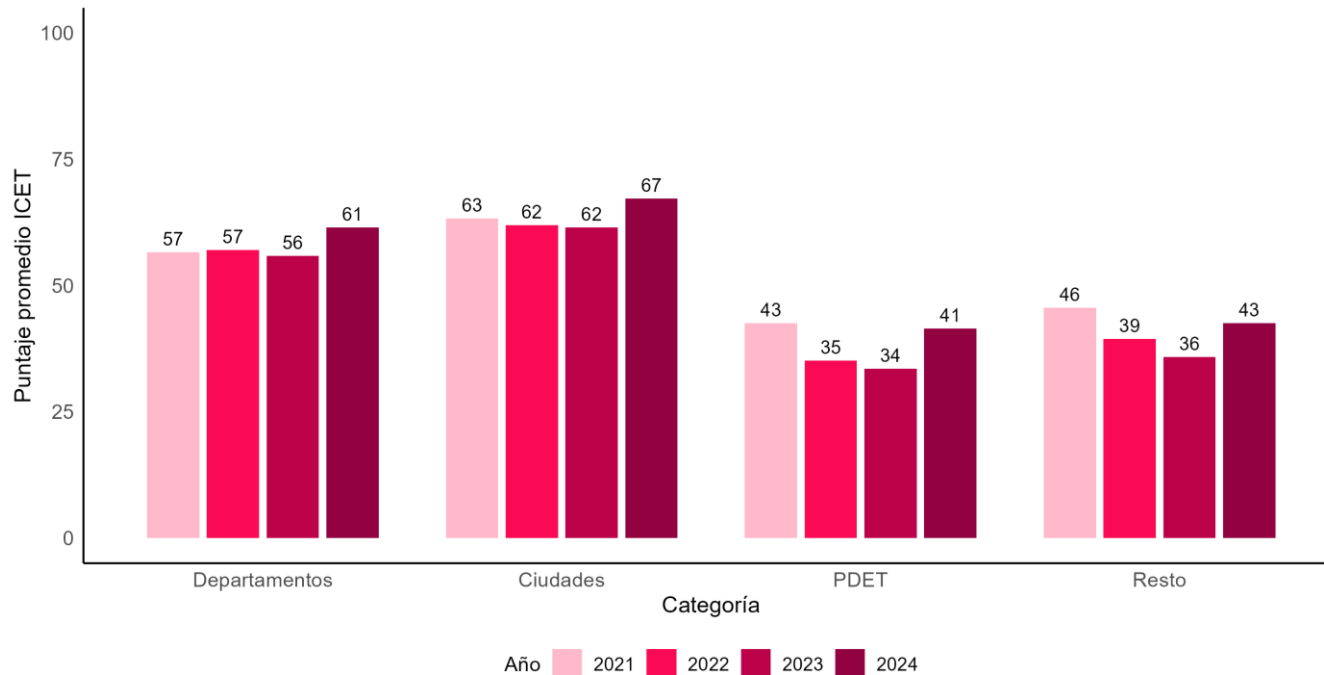

Fuente: DANE, ICET

#### Notas:

1. Se presentan los resultados definitivos del promedio ICET 2024 para las cuatro (4) categorías en un rango de 0 a 100 puntos.
2. Las Entidades territoriales que cuentan con resultados calculados por categoría son: Departamentos (32); Ciudades (20 ciudades definidas por el DANE y que son representativas para la GEIH marco 2018; a excepción de San Andrés, y las ciudades capitales que son municipios PDET: Santa Marta, Valledupar y Florencia); Municipios PDET (167) y Municipios Resto del País (904).
3. Los resultados departamentales no constituyen agregaciones de resultados municipales, puesto que la unidad de observación corresponde a la Gobernación y a las principales entidades usuarias.



## Resultado general ICET Por categoría 2024

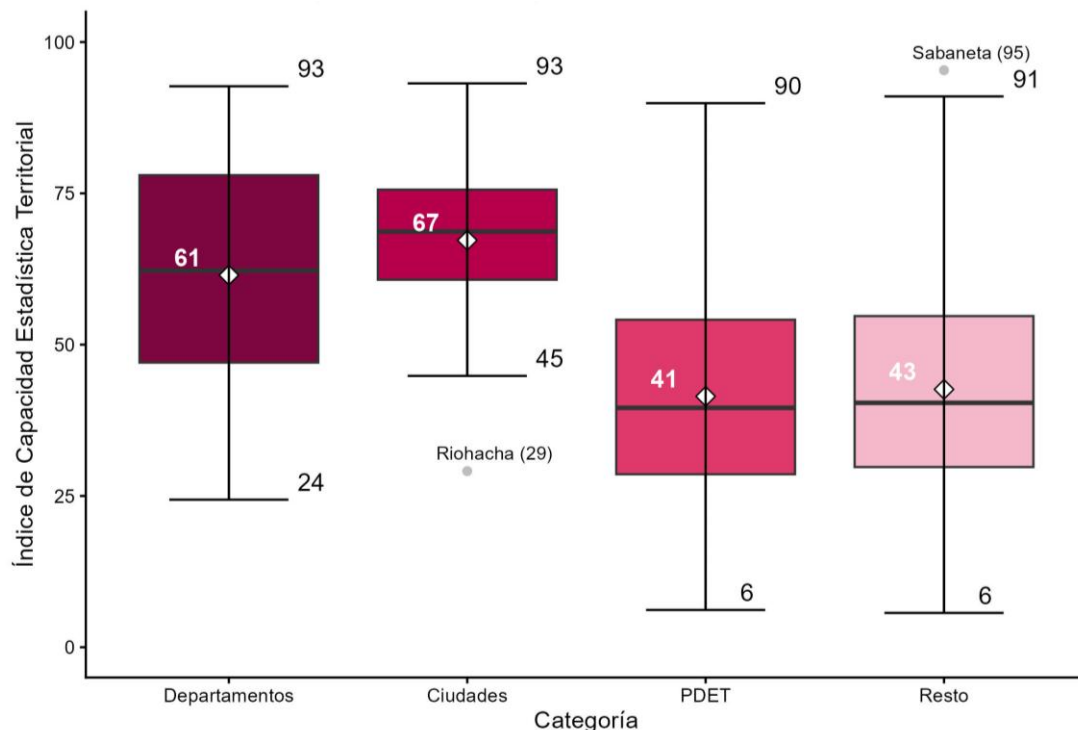

Fuente: DANE, ICET

### Notas:

1. Se presentan los resultados definitivos del promedio ICET 2024 para las cuatro (4) categorías en un rango de 0 a 100 puntos.
2. Las Entidades territoriales que cuentan con resultados calculados por categoría son: Departamentos (32); Ciudades (20 ciudades definidas por el DANE y que son representativas para la GEIH marco 2018; a excepción de San Andrés, y las ciudades capitales que son municipios PDET: Santa Marta, Valledupar y Florencia); Municipios PDET (167) y Municipios Resto del País (904).
3. Los resultados departamentales no constituyen agregaciones de resultados municipales, puesto que la unidad de observación corresponde a la Gobernación y a las principales entidades usuarias.

## Resultado general ICET

### Por dimensión para cada categoría

#### 2024

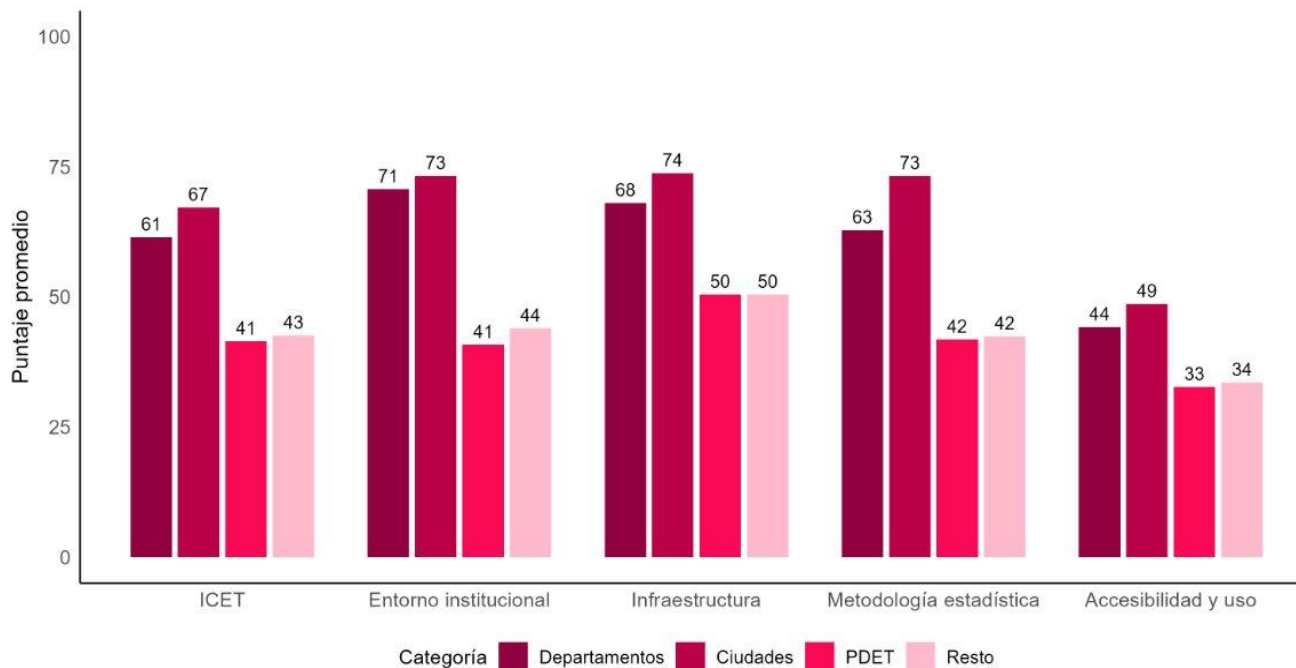

Fuente: DANE, ICET

**Notas:**

1. Se presentan los resultados del promedio en las dimensiones del ICET para las cuatro categorías en 2024, en un rango de 0 a 100 puntos.
2. Las Entidades territoriales que cuentan con resultados calculados por categoría son: Departamentos (32); Ciudades (20 ciudades definidas por el DANE y que son representativas para la GEIH marco 2018; a excepción de San Andrés, y las ciudades capitales que son municipios PDET: Santa Marta, Valledupar y Florencia); Municipios PDET (167); y Municipios Resto del País (904).
3. Los resultados departamentales no constituyen agregaciones de resultados municipales, puesto que la unidad de observación corresponde a la Gobernación y a las principales entidades usuarias.



## Resultado general ICET

### Por subdimensión para cada categoría

2024

Categoría	Subdimensiones									
	Entorno Institucional		Infraestructura		Metodología estadística			Accesibilidad y Uso		
	Marco institucional	Gestión del conocimiento	Percepción suficiencia de recursos humanos, tecnológicos y financieros	Uso de herramientas de procesamiento	Formulación de indicadores	Aprovechamiento de Registros Administrativos	Operaciones estadísticas	Disponibilidad	Accesibilidad	Uso
Departamentos	74	68	58	78	88	41	59	24	66	43
Ciudades	77	70	68	80	89	58	73	31	70	45
Municipios PDET	44	38	53	48	58	26	41	5	56	37
Resto del país	46	42	53	48	61	26	40	6	55	40

Fuente: DANE, ICET

#### Notas:

- Se presentan los resultados del promedio en las subdimensiones del ICET 2024 para las cuatro categorías, en un rango de 0 a 100 puntos, resaltando los valores más altos con color más intenso.
- Las Entidades territoriales que cuentan con resultados calculados por categoría en cada año son: Departamentos (32) para 2022, 2023 y 2024; Ciudades (20 ciudades definidas por el DANE y que son representativas para la GEIH marco 2018; a excepción de San Andrés, y las ciudades capitales que son municipios PDET: Santa Marta, Valledupar y Florencia) para 2022, 2023 y 2024; Municipios PDET (147) para 2022, (165) para 2023 y (167) para 2024; y Municipios Resto del País (847) para 2022, (896) para 2023 y (904) para 2024.
- Los resultados departamentales no constituyen agregaciones de resultados municipales, puesto que la unidad de observación corresponde a la Gobernación y a las principales entidades usuarias.

# Resultado general y por dimensiones

## Categoría 1: Departamentos

2024

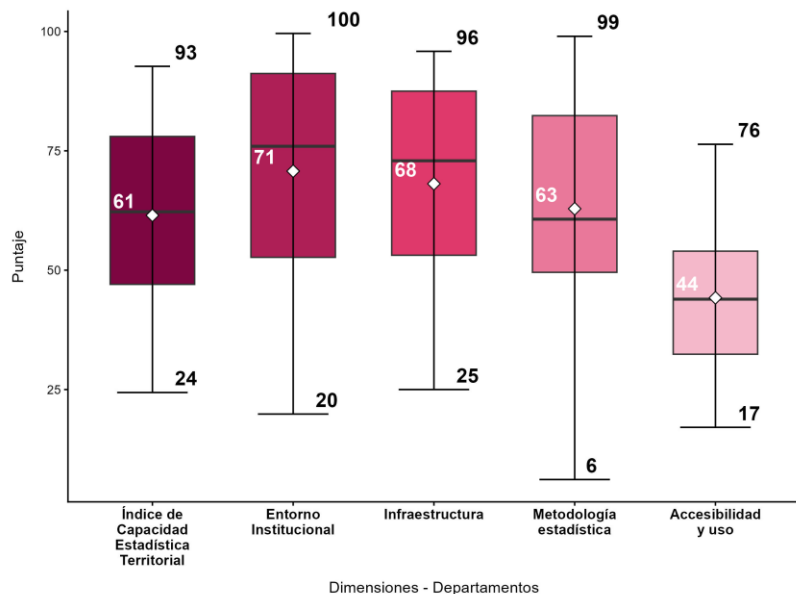

Fuente: DANE, ICET

Notas: en la tabla, se presentan los puntajes promedios del ICET y sus dimensiones obtenidos por los 32 departamentos. Los resultados se encuentran organizados de mayor a menor teniendo en cuenta el cálculo general del ICET.

Los resultados departamentales no constituyen agregaciones de resultados municipales, puesto que la unidad de observación corresponde a la Gobernación y a las principales entidades usuarias.

Departamento	Resultados por dimensión				
	Índice de Capacidad Estadística Territorial	Entorno Institucional	Infraestructura	Metodología estadística	Accesibilidad y uso
Cundinamarca	93	100	96	99	76
Boyacá	85	98	88	89	67
Cauca	85	84	88	94	76
Valle Del Cauca	84	98	92	88	59
Caldas	83	85	96	88	64
Casanare	80	91	92	94	44
Risaralda	79	95	75	88	59
Antioquia	79	97	79	82	58
Quindío	78	97	88	83	44
Sucre	73	89	88	61	54
Bolívar	72	93	71	78	48
Tolima	70	79	79	82	38
Cesar	67	91	67	68	41
Putumayo	65	68	75	61	55
Huila	63	77	71	52	52
La Guajira	62	59	88	73	30
Archipiélago De San Andrés. Providencia Y Santa Catalina	62	64	54	82	48
Atlántico	61	75	63	65	43
Norte De Santander	61	77	79	51	36
Meta	58	69	63	56	46
Córdoba	55	81	38	51	49
Amazonas	53	52	71	58	33
Santander	49	72	38	49	38
Magdalena	47	72	83	6	27
Nariño	47	36	75	30	46
Caquetá	46	34	67	43	39
Chocó	43	53	50	42	26
Vaupés	39	52	29	52	23
Guainía	38	43	38	43	28
Guaviare	34	20	50	50	17
Vichada	31	41	25	30	30
Arauca	24	22	29	27	20
<b>Promedio</b>	<b>61</b>	<b>71</b>	<b>68</b>	<b>63</b>	<b>44</b>



# Densidad para periodos disponibles ICET de la dimensión de metodología estadística

## Categoría 1: Departamentos

2021 -2024

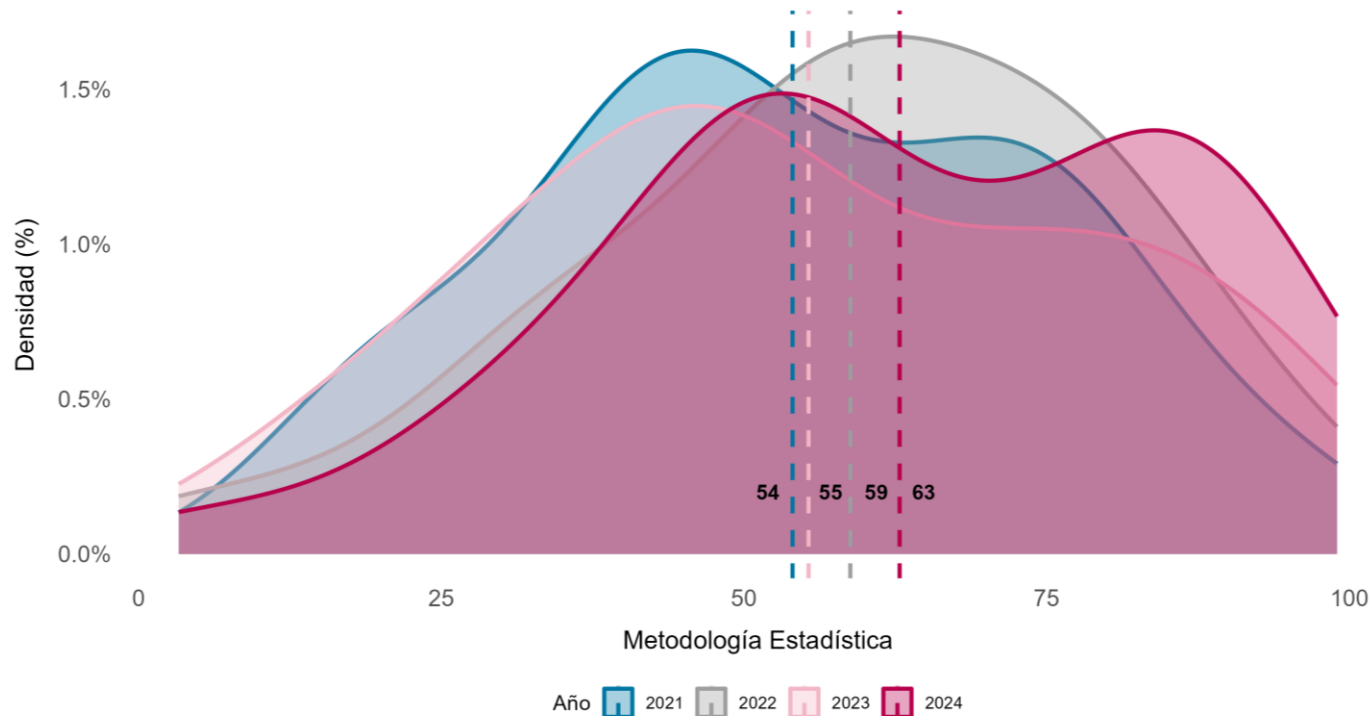

Fuente: DANE, ICET.

### Notas:

1. Los resultados se presentan para 32 departamentos en 2021, 2022, 2023 y 2024.
2. Las líneas interlineadas representan el promedio obtenido para la dimensión en cada periodo de referencia. del ICET
3. La densidad representa distribución de los datos cuantitativos por cada periodo de referencia del ICET.



# Resultados ICET, resultado general y por dimensiones

## Categoría 2: Ciudades

2024

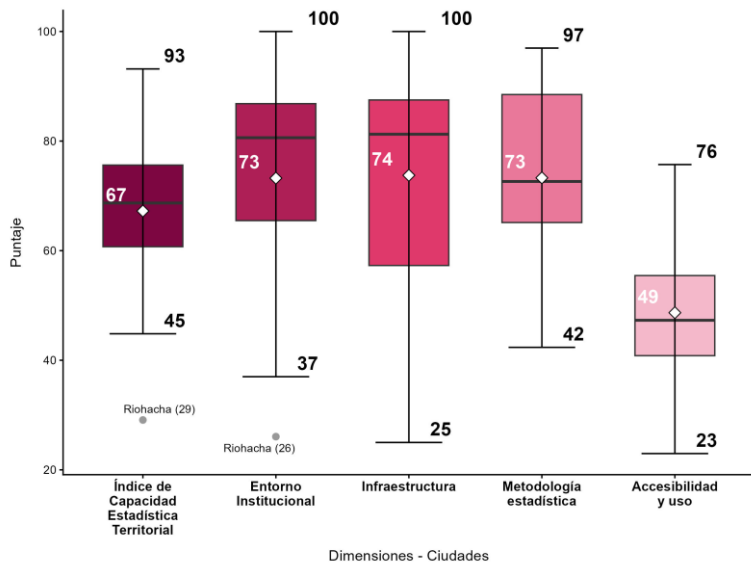

**Fuente:** DANE, ICET

**Notas:** en la tabla, se presentan los puntajes promedios del ICET y sus dimensiones obtenidos para las Ciudades (20 ciudades definidas por el DANE y que son representativas para la GEIH marco 2018, a excepción de San Andrés y las ciudades capitales que son municipios PDET: Santa Marta, Valledupar y Florencia). Los resultados se encuentran organizados de mayor a menor teniendo en cuenta el cálculo general del ICET.

Municipio	Índice de Capacidad Estadística Territorial	Dimensiones			
		Entorno Institucional	Infraestructura	Metodología estadística	Accesibilidad y uso
Bogotá. D.C.	93	100	100	97	76
Cartagena De Indias	86	99	88	91	67
Cali	85	95	88	95	65
Medellín	80	87	83	95	54
Manizales	79	89	100	74	54
San José De Cúcuta	74	80	88	71	59
Barranquilla	74	82	88	75	50
Quibdó	73	82	79	83	47
Tunja	70	68	96	70	44
Neiva	69	85	54	92	45
Montería	68	84	54	88	47
Pereira	68	87	63	85	37
Popayán	67	48	88	66	68
Bucaramanga	65	58	88	69	48
Ibagué	61	75	71	63	36
Pasto	59	68	58	69	41
Armenia	52	71	50	47	40
Villavicencio	47	37	67	52	31
Sincelejo	45	45	50	43	42
Riohacha	29	26	25	42	23
<b>Promedio</b>	<b>67</b>	<b>73</b>	<b>74</b>	<b>73</b>	<b>49</b>



# Densidad para periodos disponibles ICET de la dimensión de Entorno Institucional

## Categoría 2: Ciudades

2021 -2024

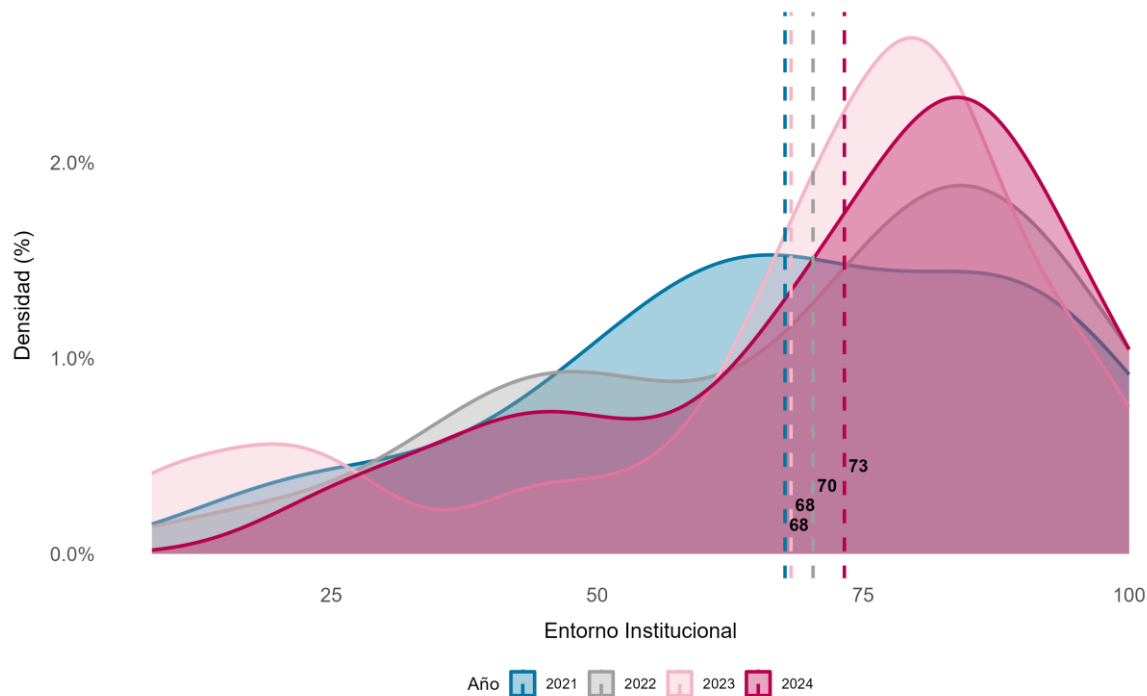

Fuente: DANE, ICET.

### Notas:

1. Los resultados se presentan para las 20 ciudades definidas por el DANE y que son representativas para la GEIH marco 2018; a excepción de San Andrés, y las ciudades capitales que son municipios PDET: Santa Marta, Valledupar y Florencia) en 2021, 2022, 2023 y 2024
2. Las líneas interlineadas representan el promedio obtenido para la dimensión en cada periodo de referencia. del ICET
3. La densidad representa distribución de los datos cuantitativos por cada periodo de referencia del ICET.

# Resultados ICET, Resultado general y por dimensiones

## Categoría 3: Municipios PDET 2024

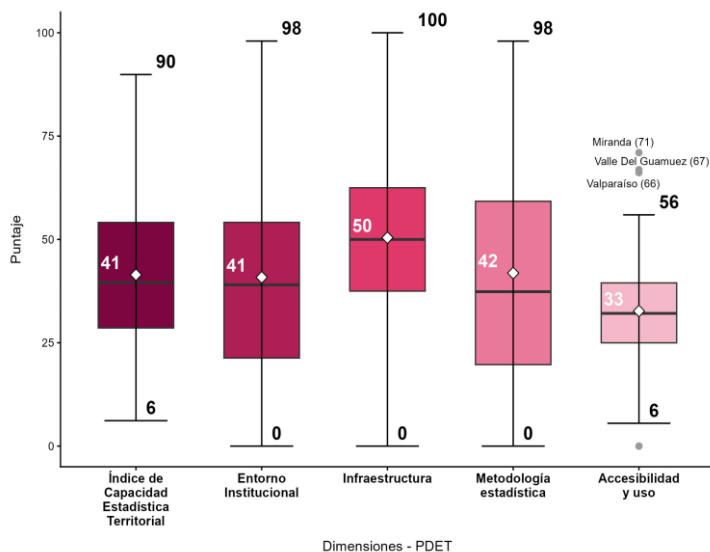

Fuente: DANE, ICET

Notas: En la tabla se presentan en línea divisoria los 10 puntajes promedios más altos del ICET para los municipios Programas de Desarrollo con Enfoque Territorial (PDET) y los 10 puntajes promedios más bajos.

Se presenta el promedio para 167 municipios PDET que cuentan con medición ICET 2024 dado que se cuenta con información de: i) Las Alcaldías que diligenciaron información en: Formulario Único de Reporte y Avance de Gestión (FURAG) vigencia 2024 y en el cuestionario de Disponibilidad de la batería base de indicadores y ii) Las Alcaldías sobre las cuales se diligenció el cuestionario de Satisfacción de usuarios de información estadística territorial, de mínimo una de sus entidades usuarias (Personería o Concejo Municipal).

Municipio	Índice de Capacidad Estadística Territorial	Dimensiones			
		Entorno Institucional	Infraestructura	Metodología estadística	Accesibilidad y uso
Valparaíso	90	95	100	98	66
Cantagallo	87	98	100	96	56
San Juan Nepomuceno	85	96	100	95	50
Istmina	84	92	100	88	54
El Carmen	82	95	88	92	52
López De Micay	80	94	88	97	42
Barbacoas	79	90	92	90	44
Medio San Juan	78	79	88	98	47
San Juan Del Cesar	75	90	79	93	36
Timbiquí	74	82	75	95	45
Puerto Caicedo	15	6	13	11	30
Puerto Lleras	15	5	25	3	25
Murindó	15	2	25	22	10
La Montañita	14	8	25	12	13
San Andrés De Tumaco	14	12	21	1	21
Leiva	13	12	0	18	24
Nechí	13	7	21	0	25
Córdoba	11	9	13	0	22
La Tola	6	25	0	0	0
Olaya Herrera	6	13	0	0	11
<b>Promedio</b>	<b>41</b>	<b>41</b>	<b>50</b>	<b>42</b>	<b>33</b>



# Densidad para periodos disponibles ICET de la dimensión de accesibilidad y uso

## Categoría 3: Municipios PDET

2021 -2024

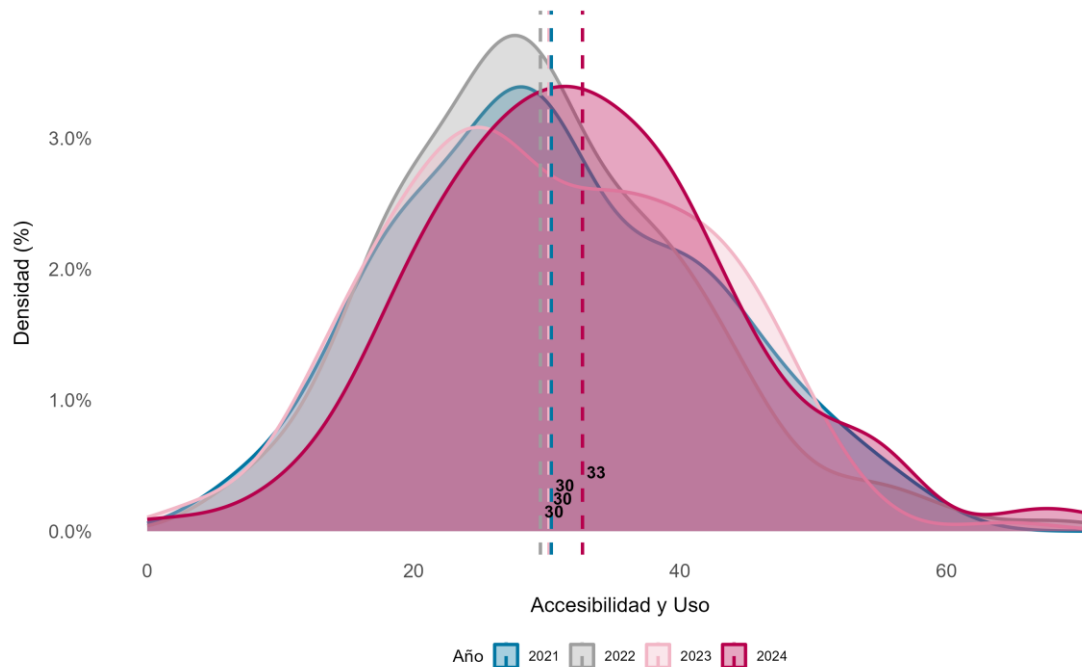

Fuente: DANE, ICET.

### Notas:

1. Los resultados se presentan para 138 municipios PDET con medición ICET en 2021, 147 para 2022, 165 para 2023 y 167 para 2024.
2. Las líneas interlineadas representan el promedio obtenido para la dimensión en cada periodo de referencia. del ICET
3. La densidad representa distribución de los datos cuantitativos por cada periodo de referencia del ICET.

# Resultados ICET, resultado general y por dimensiones

## Categoría 4: Municipios Resto del país

### 2024

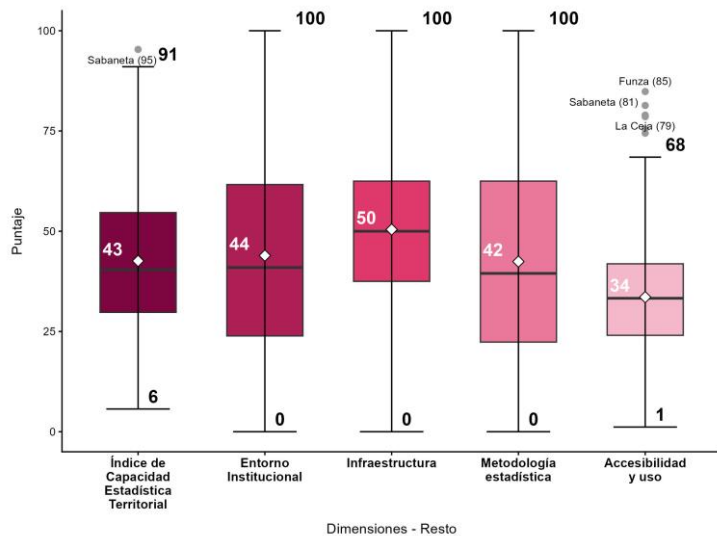

**Fuente:** DANE, ICET

**Notas:** en la tabla se presentan en línea divisoria los 10 puntajes promedios más altos del ICET para los municipios resto del país y los 10 puntajes promedios más bajos.

Se presenta el promedio de 904 municipios de la categoría que cuentan con medición ICET 2024 dado que se cuenta con la información de: i) Las Alcaldías que diligenciaron información en: Formulario Único de Reporte y Avance de Gestión (FURAG) vigencia 2024 y en el cuestionario de Disponibilidad de la batería base de indicadores y ii) Las Alcaldías sobre las cuales se diligenció el cuestionario de Satisfacción de usuarios de información estadística territorial, de mínimo una de sus entidades usuarias (Personería o Concejo Municipal).

Municipio	Índice de Capacidad Estadística Territorial	Dimensiones			
		Entorno Institucional	Infraestructura	Metodología estadística	Accesibilidad y uso
Sabaneta	95	100	100	100	81
Itagüí	91	97	96	96	75
Funza	88	97	71	99	85
Pailitas	86	100	88	98	57
Envigado	85	100	92	92	58
Garagoa	85	90	100	87	63
Villa De San Diego	84	98	92	88	61
De Ubaté	84	98	100	99	38
La Gloria	84	98	92	98	43
Ráquira	83	99	88	93	50
Santa Fé De Antioquia	82	99	88	93	50
Guamal	10	3	13	0	23
Villarrica	10	9	13	6	10
Soplaviento	9	7	13	0	18
Ayapel	9	2	21	0	15
San Miguel	9	9	13	3	13
Santa Cruz De Mompox	9	1	13	0	21
Falan	7	1	13	0	14
Alto Baudó	6	11	0	0	15
Guaranda	6	3	13	0	11
Abriaquí	6	1	13	0	10
<b>Promedio</b>	<b>43</b>	<b>44</b>	<b>50</b>	<b>42</b>	<b>34</b>



# Densidad para periodos disponibles ICET de la dimensión de accesibilidad y uso

## Categoría 4: Municipios resto del país

2021 -2024

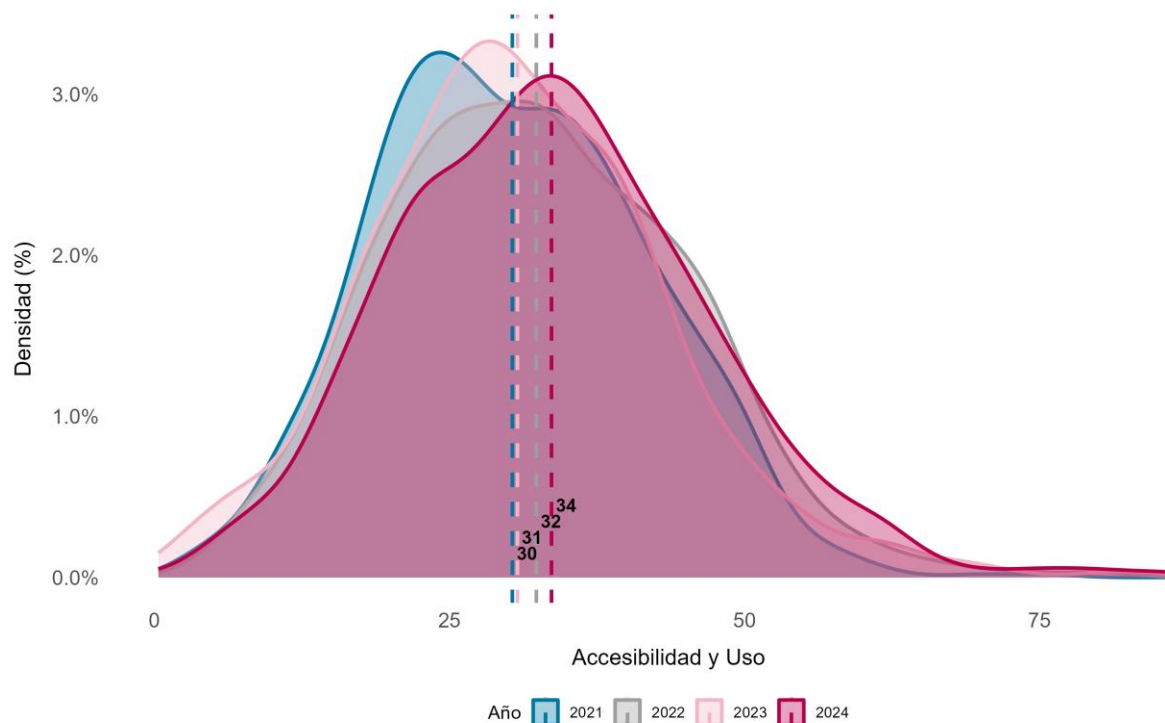

Fuente: DANE, ICET.

### Notas:

1. Los resultados se presentan para 808 municipios de resto del país con medición ICET en 2021, 847 para 2022, 896 para 2023 y 904 para 2024.
2. Las líneas interlineadas representan el promedio obtenido para la dimensión en cada periodo de referencia. del ICET
3. La densidad representa distribución de los datos cuantitativos por cada periodo de referencia del ICET.

# Resultados ICET, Ejemplos de Accesibilidad y Uso de Información Estadística e indicadores

## Categoría 4: Municipios Resto del País

### 2024



## Alcaldía de La Ceja - Antioquia

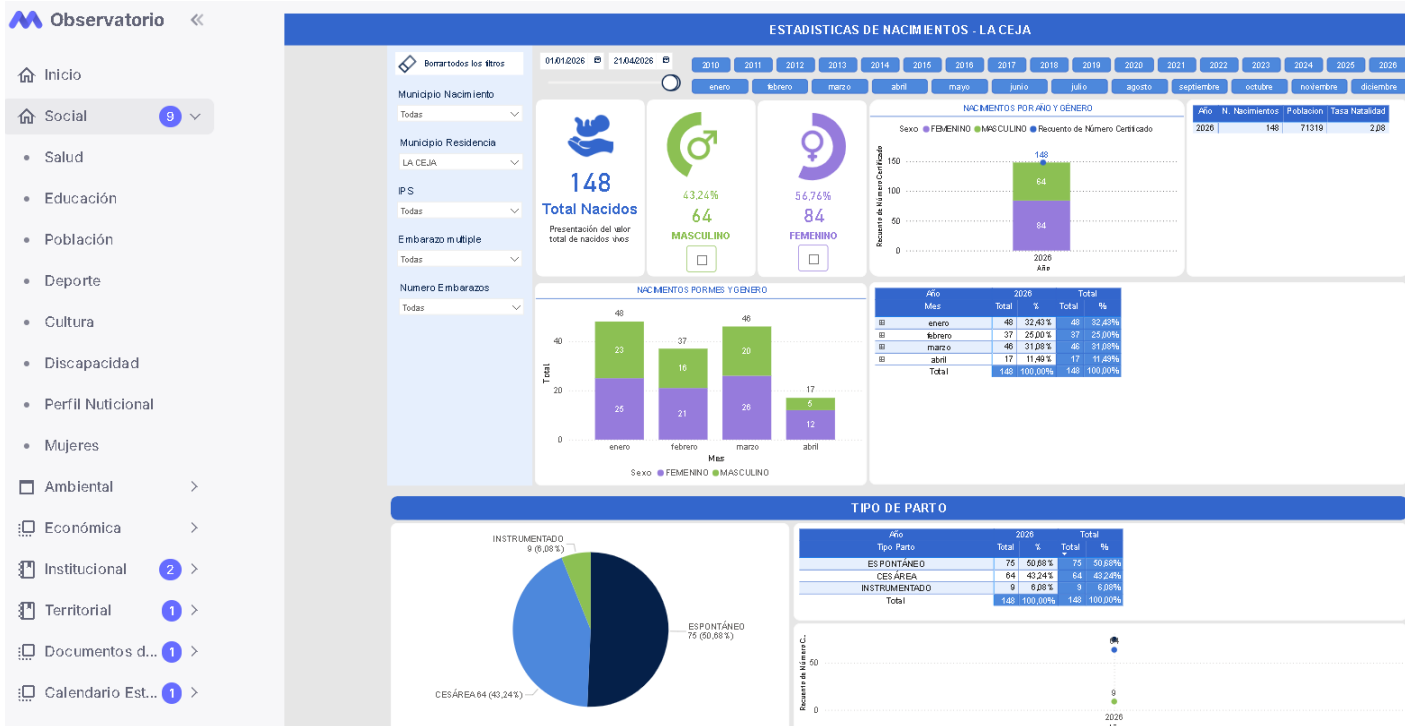

# Batería base de indicadores definida por el DANE

---

Uso de indicadores para Plan de desarrollo, rendición de cuentas y POT.

Disponibilidad de indicadores en web

Mayo 2026



# Información de contexto

## Batería base de indicadores

2024



# 109

## Batería base de indicadores

- **75** Indicadores CONPES ODS
- **9** Indicadores OCDE
- **11** Indicadores Sispt
- **1** DAFP
- **1** DANE
- **11** Plan Nacional de Desarrollo 2022-2026
- **1** Otros



## Distribuidos

- Departamentos: **84 indicadores**
- Ciudades: **85**
- Municipios PDET: **71**
- Resto del país: **66**

# Uso de indicadores Plan de Desarrollo, Rendición de cuentas y POT

## Categoría 1. Departamentos

2024



### Indicadores con mayor uso según el PDT

N°	Indicadores de la Bateria base 2024	Área temática	PDT	Rendición de cuentas	POT
1	Total población	Sociodemográfico	81%	72%	38%
2	Acceso a agua potable adecuado	Sociodemográfico	81%	69%	31%
3	Razón de mortalidad materna (42 días)	Sociodemográfico	78%	72%	19%
4	Cobertura de energía eléctrica	Sociodemográfico	78%	72%	34%
5	Tasa de cobertura bruta en educación media	Sociodemográfico	75%	72%	22%
6	Tasa de deserción intra-anual del sector oficial en educación básica y media	Sociodemográfico	75%	69%	16%
7	Porcentaje niños y niñas de 1 año con vacunación de triple viral	Sociodemográfico	75%	69%	19%
8	Porcentaje de la población con acceso a métodos de saneamiento adecuados	Sociodemográfico	75%	66%	28%
9	Índice de desempeño institucional	Sociodemográfico	72%	72%	13%
10	Tasa de cobertura bruta en transición	Sociodemográfico	72%	69%	22%

Fuente: DANE, ICET

Nota: Se presenta en la tabla los 10 indicadores más usados para el Plan de Desarrollo Territorial y su relación de uso para rendición de cuentas y POT.

Se resalta en color gris los indicadores que a su vez presentan mayor disponibilidad en página web según reporte del cuestionario de "Disponibilidad de la batería base de indicadores"

- Los indicadores con mayor demanda en las gobernaciones están asociados a temas de:
  - **Población**
  - **Servicios públicos**
  - **Salud (mortalidad materna y vacunación)**
  - **Educación (cobertura Bruta y deserción)**
  - **Índice de desempeño institucional**
- Estos conjuntos de indicadores presentan correlación en el uso para rendición de cuentas y en menor medida para el ordenamiento territorial.

# Uso de indicadores Entidades Usuarías

## Categoría 1. Departamentos

### 2024



### Indicadores con mayor uso por parte de las entidades usuarias

N.	Indicadores de la Batería base 2024	temática	Departamentos
1	Índice de desempeño institucional	Sociodemográfico	42%
2	Porcentaje de presupuesto municipal financiado con recursos propios	Económico	41%
3	Tasa de cobertura del Programa de Alimentación Escolar	Sociodemográfico	38%
4	Total población	Sociodemográfico	36%
5	Acceso a agua potable adecuado	Sociodemográfico	36%
6	Porcentaje de red vial terciaria en mal estado	Económico	33%
7	Cobertura en educación superior	Sociodemográfico	31%
8	Tasa de homicidios	Sociodemográfico	31%
9	Brecha entre cobertura neta urbano-rural en educación preescolar, básica y media	Sociodemográfico	30%
10	Porcentaje de la población con acceso a métodos de saneamiento adecuados	Sociodemográfico	30%

- Los indicadores con mayor demanda por parte de las entidades usuarias:
  - **Índice de desempeño institucional**
  - **Presupuesto**
  - **Servicios públicos**
  - **Estado de las vías terciarias**
  - **Programa de alimentación escolar (PAE)**
  - **Población**
  - **Educación (Brecha de cobertura neta y cobertura en educación superior)**
  - **Seguridad (tasa de homicidios)**
- Las entidades usuarias hacen un alto uso de indicadores de población, desempeño institucional y acceso a servicios públicos frente a PDT, Rendición de cuentas y POT.

Fuente: DANE, ICET

**Nota:** Se presenta en la tabla los 10 indicadores más usados por las Asambleas, Procuradurías y Contralorías.

Se resalta en color gris los indicadores que a su vez presentan mayor disponibilidad en página web según reporte del cuestionario de "Disponibilidad de la batería base de indicadores"

# Uso de indicadores Plan de Desarrollo, Rendición de cuentas y POT

## Categoría 2.Ciudades

2024



### Indicadores con mayor uso según el PDT

N°	Indicadores de la Batería base 2024	Área temática	PDT	Rendición de cuentas	POT
1	Tasa de cobertura bruta en transición	Sociodemográfico	90%	75%	30%
2	Índice de desempeño institucional	Sociodemográfico	85%	75%	10%
3	Tasa de cobertura bruta en educación media	Sociodemográfico	85%	70%	25%
4	Tasa de desempleo	Sociodemográfico	85%	60%	35%
5	Porcentaje de población afiliada al sistema de seguridad social en salud	Sociodemográfico	85%	85%	25%
6	Total población	Sociodemográfico	80%	65%	60%
7	Tasa de deserción intra-anual del sector oficial en educación básica y media	Sociodemográfico	80%	65%	35%
8	Hogares urbanos con déficit cuantitativo de vivienda- Déficit habitacional cuantitativo (CNPV 2018)	Sociodemográfico	80%	55%	50%
9	Tasa de homicidios	Sociodemográfico	80%	65%	30%
10	Vocación de uso del suelo (caracterización y zonificación)	Económico	75%	45%	60%

Fuente: DANE, ICET

Nota: Se presenta en la tabla los 10 indicadores más usados para el Plan de Desarrollo Territorial y su relación de uso para rendición de cuentas y POT.

Se resalta en color gris los indicadores que a su vez presentan mayor disponibilidad en página web según reporte del cuestionario de "Disponibilidad de la batería base de indicadores"

- Los indicadores con mayor demanda en las alcaldías están asociados a temas de:

- **Educación (Deserción y cobertura)**
- **Índice de desempeño institucional**
- **Desempleo**
- **Salud (Población afiliada al SGSSS)**
- **Población**
- **Déficit de vivienda**
- **Seguridad (Tasa de Homicidios)**
- **Uso del suelo**

- Estos indicadores presentan correlación en el uso para rendición de cuentas y en menor medida para el ordenamiento territorial.

# Uso de indicadores Entidades Usuarias

## Categoría 2. Ciudades

### 2024



### Indicadores con mayor uso por parte de las entidades usuarias

N.	Indicadores de la Batería base 2024	temática	Departamentos
1	Porcentaje de presupuesto municipal financiado con recursos propios	Económico	60%
2	Índice de desempeño institucional	Sociodemográfico	59%
3	Total población	Sociodemográfico	55%
4	Acceso a agua potable adecuado	Sociodemográfico	55%
5	Tasa de homicidios	Sociodemográfico	51%
6	Porcentaje de la población con acceso a métodos de saneamiento adecuados	Sociodemográfico	51%
7	Tasa de desempleo	Sociodemográfico	50%
8	Cobertura de energía eléctrica	Sociodemográfico	50%
9	Índice de Pobreza Multidimensional	Sociodemográfico	49%
10	Brecha entre cobertura neta urbano-rural en educación preescolar, básica y media	Sociodemográfico	48%

- Los indicadores con mayor demanda por parte de las entidades usuarias:

- **Población**
- **Presupuesto**
- **Índice de desempeño institucional**
- **Población**
- **Servicios públicos**
- **Desempleo**
- **Pobreza**
- **Seguridad (Tasa de homicidios)**
- **Educación (Brecha de cobertura)**

- Las entidades usuarias hacen uso de información en relación con desempeño institucional, empleo, población y seguridad frente a PDT, Rendición de cuentas y POT.

Fuente: DANE, ICET

**Nota:** Se presenta en la tabla los 10 indicadores más usados Por la Red de Ciudades Cómo Vamos, Cámaras de comercio, Concejos, Personerías y Contralorías.

Se resalta en color gris los indicadores que a su vez presentan mayor disponibilidad en página web según reporte del cuestionario de "Disponibilidad de la batería base de indicadores"

# Uso de indicadores Plan de Desarrollo, Rendición de cuentas y POT

## Categoría 3. Municipios PDET

2024



### Indicadores con mayor uso según el PDT

N°	Indicadores de la Batería base 2024	Área temática	PDT	Rendición de cuentas	POT
1	Total población	Sociodemográfico	62%	48%	39%
2	Porcentaje de red vial terciaria en mal estado	Económico	61%	55%	36%
3	Porcentaje de presupuesto municipal financiado con recursos propios	Económico	59%	61%	22%
4	Acceso a agua potable adecuado	Sociodemográfico	59%	50%	31%
5	Tasa de cobertura del Programa de Alimentación Escolar	Sociodemográfico	58%	51%	14%
6	Índice de desempeño institucional	Sociodemográfico	57%	55%	18%
7	Brecha entre cobertura neta urbano-rural en educación preescolar, básica y media	Sociodemográfico	56%	49%	25%
8	Porcentaje de población afiliada al sistema de seguridad social en salud	Sociodemográfico	56%	50%	20%
9	Cobertura de energía eléctrica	Sociodemográfico	55%	45%	29%
10	Hogares urbanos con déficit cualitativo de vivienda Deficit habitacional cualitativo (CNPV 2018)	Sociodemográfico	52%	35%	29%

- Los indicadores con mayor demanda en los municipios PDET están asociados a temas de:

- **Población**
- **Estado de las vías terciarias**
- **Presupuesto**
- **Servicios públicos**
- **Programa de alimentación escolar (PAE)**
- **Índice de desempeño institucional**
- **Educación (brecha de cobertura)**
- **Salud (Población afiliada al SGSSS)**
- **Déficit de vivienda**

- Estos indicadores presentan correlación en el uso para rendición de cuentas y en menor medida para el ordenamiento territorial.

Fuente: DANE, ICET

Nota: Se presenta en la tabla los 10 indicadores más usados para el Plan de Desarrollo Territorial y su relación de uso para rendición de cuentas y POT.

Se resalta en color gris los indicadores que a su vez presentan mayor disponibilidad en página web según reporte del cuestionario de "Disponibilidad de la batería base de indicadores"

# Uso de indicadores Entidades Usuarias

## Categoría 3. Municipios PDET

### 2024



### Indicadores con mayor uso por parte de las entidades usuarias

N.	Indicadores de la Bateria base 2024	temática	Departamentos
1	Total población	Sociodemográfico	59%
2	Tasa de víctimas directas de homicidio y de desaparición forzada registradas en el Registro Único de Víctimas (RUV)	Sociodemográfico	53%
3	Porcentaje de presupuesto municipal financiado con recursos propios	Económico	53%
4	Índice de desempeño institucional	Sociodemográfico	51%
5	Total desplazados según municipio de incidencia	Sociodemográfico	51%
6	Tasa de cobertura del Programa de Alimentación Escolar	Sociodemográfico	49%
7	Grado de urbanización. Área urbana / rural	Sociodemográfico	48%
8	Brecha entre cobertura neta urbano-rural en educación preescolar, básica y media	Sociodemográfico	47%
9	Tasa de retorno de desplazamiento	Sociodemográfico	47%
10	Índice de incidencia del Conflicto armado	Sociodemográfico	47%

Los indicadores con mayor demanda por parte de las entidades usuarias:

- **Población**
- **Conflicto armado**
- **Presupuesto**
- **Índice de desempeño institucional**
- **Programa de alimentación escolar (PAE)**
- **Educación (Brecha de cobertura)**
- **Grado de urbanización**

- Las entidades usuarias hacen usos asociados a indicadores de población, desempeño institucional, presupuesto y programa de alimentación escolar en el territorio frente a PDT, Rendición de cuentas y POT.

Fuente: DANE, ICET

Nota: Se presenta en la tabla los 10 indicadores más usados por Personerías y Concejos

Se resalta en color gris los indicadores que a su vez presentan mayor disponibilidad en página web según reporte del cuestionario de "Disponibilidad de la batería base de indicadores"

# Uso de indicadores Plan de Desarrollo, Rendición de cuentas y POT

## Categoría 4. Municipios Resto del País

### 2024



### Indicadores con mayor uso según el PDT

N°	Indicadores de la Bateria base 2024	Área temática	PDT	Rendición de cuentas	POT
1	Acceso a agua potable adecuado	Sociodemográfico	67%	61%	37%
2	Tasa de cobertura del Programa de Alimentación Escolar	Sociodemográfico	64%	61%	20%
3	Porcentaje de presupuesto municipal financiado con recursos propios	Económico	63%	65%	28%
4	Total población	Sociodemográfico	63%	54%	38%
5	Porcentaje de población afiliada al sistema de seguridad social en salud	Sociodemográfico	63%	57%	20%
6	Porcentaje de la población con acceso a métodos de saneamiento adecuados	Sociodemográfico	62%	56%	34%
7	Tasa de cobertura bruta en educación media	Sociodemográfico	58%	50%	22%
8	Brecha entre cobertura neta urbano-rural en educación preescolar, básica y media	Sociodemográfico	58%	52%	24%
9	Cobertura de energía eléctrica	Sociodemográfico	57%	49%	33%
10	Hogares urbanos con déficit cualitativo de vivienda Deficit habitacional cualitativo (CNPV 2018)	Sociodemográfico	56%	45%	31%

- Los indicadores con mayor demanda en el resto del país están asociados a temas de:
  - **Servicios públicos**
  - **Programa de alimentación escolar (PAE)**
  - **Presupuesto**
  - **Población**
  - **Salud (Población afiliada al SGSSS)**
  - **Educación (cobertura y brecha de cobertura)**
  - **Déficit de vivienda**
- Estos indicadores presentan correlación en el uso para rendición de cuentas y en menor medida para el ordenamiento territorial.

Fuente: DANE, ICET

**Nota:** Se presenta en la tabla los 10 indicadores más usados para el Plan de Desarrollo Territorial y su relación de uso para rendición de cuentas y POT.

Se resalta en color gris los indicadores que a su vez presentan mayor disponibilidad en página web según reporte del cuestionario de "Disponibilidad de la batería base de indicadores"

# Uso de indicadores Entidades Usuaras

## Categoría 4. Municipios Resto del país

### 2024



### Indicadores con mayor uso por parte de las entidades usuarias

N.	Indicadores de la Batería base 2024	temática	Departamentos
1	Total población	Sociodemográfico	56%
2	Porcentaje de presupuesto municipal financiado con recursos propios	Económico	54%
3	Tasa de cobertura del Programa de Alimentación Escolar	Sociodemográfico	51%
4	Índice de desempeño institucional	Sociodemográfico	50%
5	Acceso a agua potable adecuado	Sociodemográfico	46%
6	Grado de urbanización. Área urbana / rural	Sociodemográfico	46%
7	Porcentaje de red vial terciaria en mal estado	Económico	46%
8	Porcentaje de población afiliada al sistema de seguridad social en salud	Sociodemográfico	45%
9	Brecha entre cobertura neta urbano-rural en educación preescolar, básica y media	Sociodemográfico	44%
10	Total desplazados según municipio de incidencia	Sociodemográfico	44%

- Los indicadores con mayor demanda por parte de las entidades usuarias:

- **Población**
- **Presupuesto**
- **Programa de alimentación escolar (PAE)**
- **Índice de desempeño institucional**
- **Servicios públicos (Acceso a agua potable)**
- **Grado de urbanización**
- **Estado de las vías terciarias**
- **Salud (Población afiliada al SGSSS)**
- **Educación (brecha de Cobertura)**
- **Desplazamiento en el territorio**

- Las entidades usuarias presentan usos asociados a población, presupuesto, seguridad social y acceso a agua potable frente a PDT, Rendición de cuentas y POT.

Fuente: DANE, ICET

**Nota:** Se presenta en la tabla los 10 indicadores más usados por las Personerías y Concejos

Se resalta en color gris los indicadores que a su vez presentan mayor disponibilidad en página web según reporte del cuestionario de "Disponibilidad de la batería base de indicadores"



# Variaciones en puntos 2023-2024

Por categoría

Mayo 2026





## Variación en puntos resultados generales

### Categoría 1. Departamentos

2023, 2024

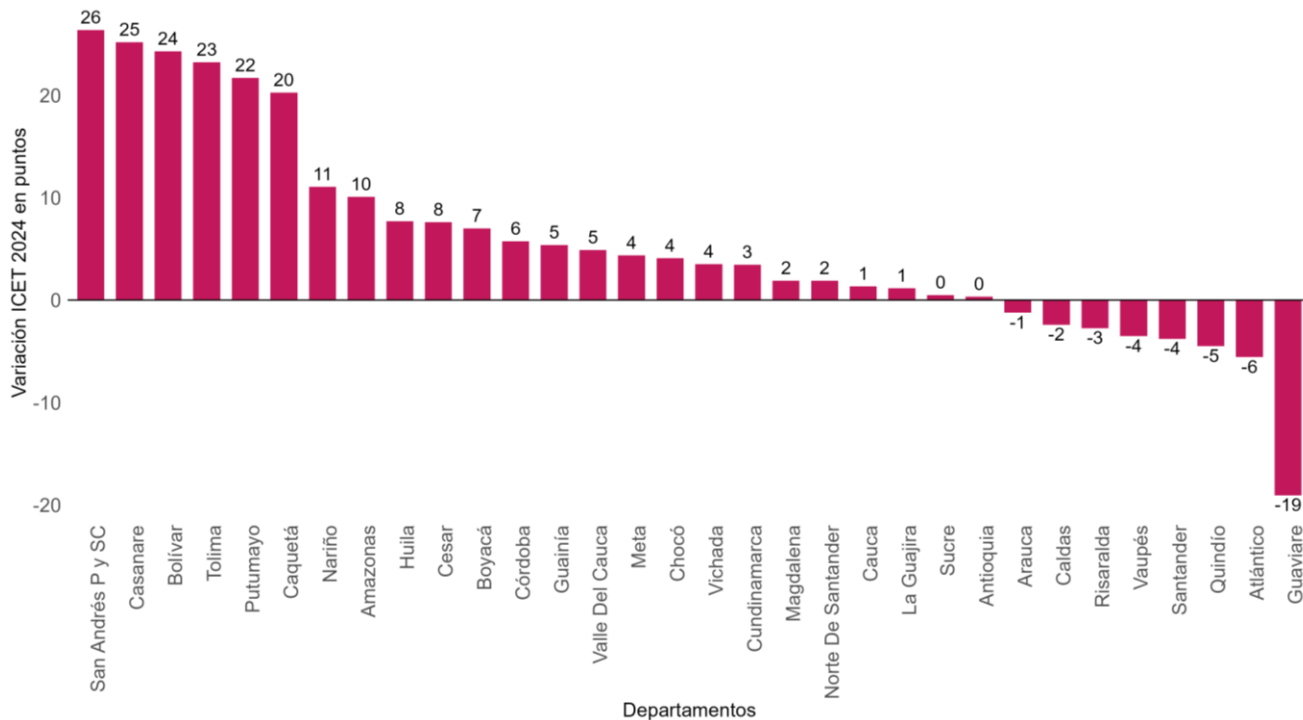

Fuente: DANE, ICET

#### Notas:

1. Se presentan las diferencias en puntos 2023-2024 para los 32 departamentos.
2. Los resultados departamentales no constituyen agregaciones de resultados municipales, puesto que la unidad de observación corresponde a la Gobernación y a las principales entidades usuarias.



## Variación en puntos resultados generales

### Categoría 2: Ciudades

2023, 2024

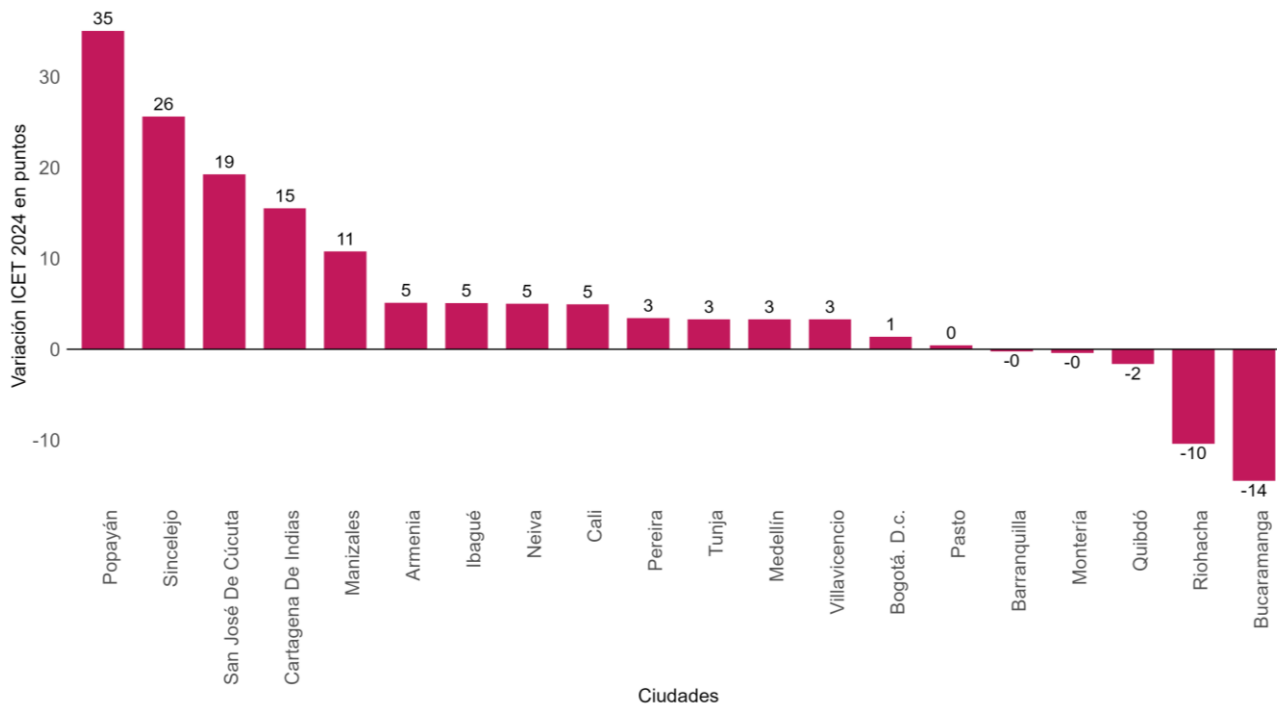

**Fuente:** DANE, ICET

**Nota:**

Se presentan las diferencias en puntos 2023 - 2024, para 20 municipios que conforman la categoría 2. Ciudades: 20 ciudades definidas por el DANE y que son representativas para la GEIH marco 2018; a excepción de San Andrés, y las ciudades capitales que son municipios PDET: Santa Marta, Valledupar y Florencia.



## Variación en puntos resultados generales

### Categoría 3: Municipios PDET

2023 - 2024

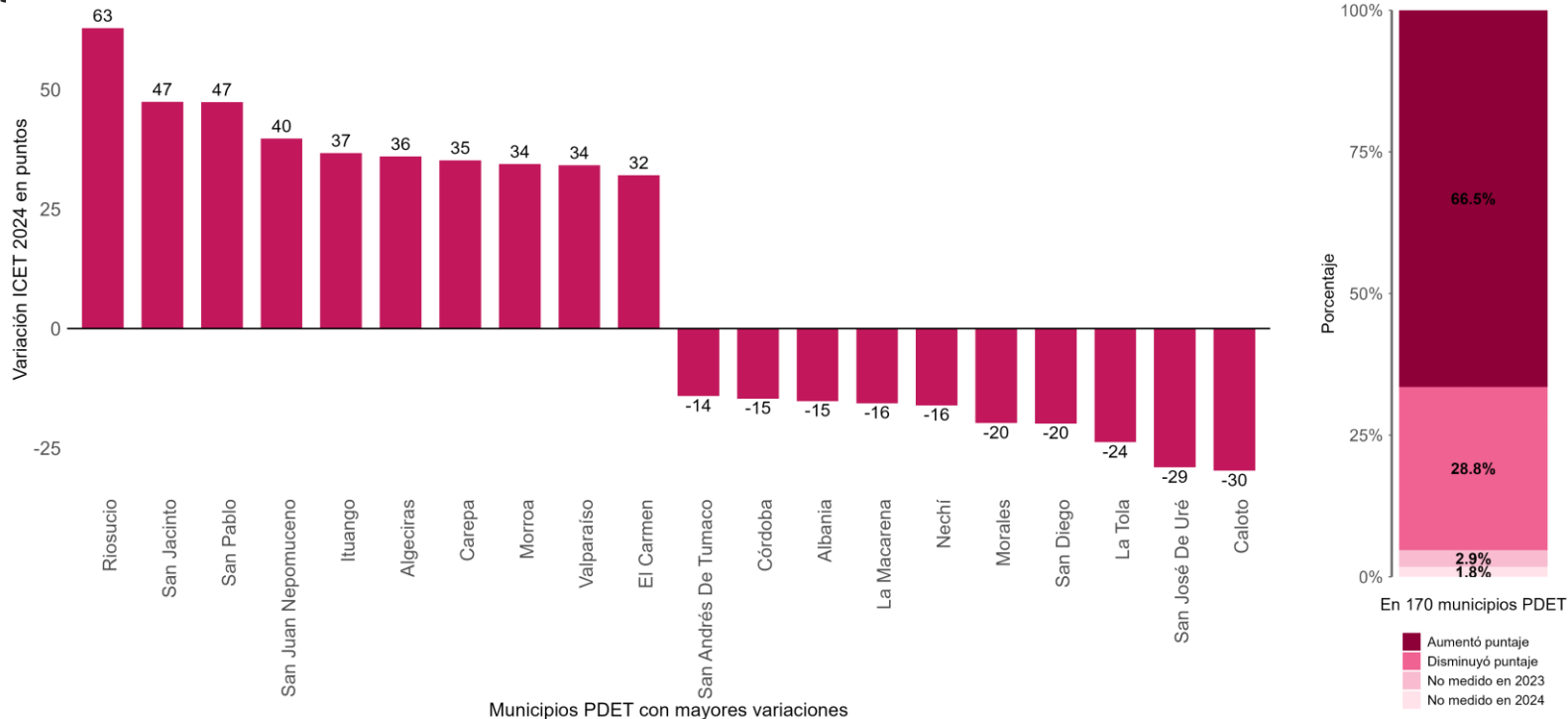

**Fuente:** DANE, ICET

**Nota:**

Se presentan las 10 mayores y 10 menores diferencias en puntos en los periodos de análisis (2023 - 2024), así como el porcentaje de participación de diferencia, para los municipios correspondientes a la categoría 3. Municipios PDET. Las variaciones se realizaron para 162 municipios PDET, los cuales cuentan con medición para los dos periodos, dado que registran información de: 1) FURAG, 2) *Cuestionario de disponibilidad de la batería base de indicadores*, y 3) *Cuestionario de satisfacción de usuarios de información estadística territorial*, mínimo un (1) cuestionario.



## Variación en puntos resultados generales

### Categoría 4: Municipios resto del país

2023, 2024

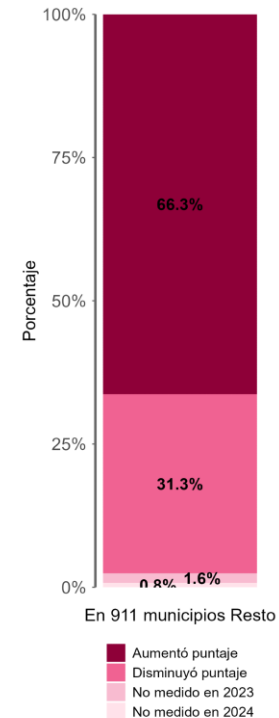
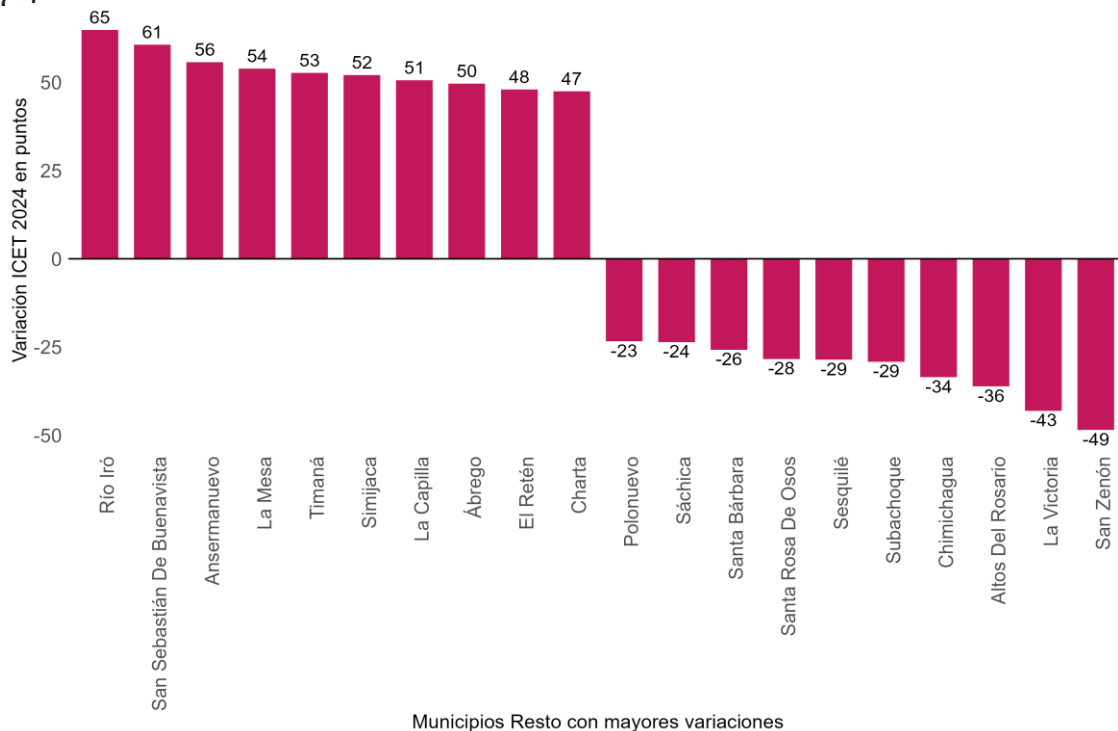

Fuente: DANE, ICET

#### Nota:

Se presentan las 10 mayores y 10 menores diferencias en puntos en los periodos de análisis (2023 - 2024), así como el porcentaje de participación de diferencia, para los municipios correspondientes a la categoría 3. Municipios PDET. Las variaciones se realizaron para 889 municipios resto del país, los cuales cuentan con medición para los dos periodos, dado que registran información de: 1) FURAG, 2) Cuestionario de disponibilidad de la batería base de indicadores, y 3) Cuestionario de satisfacción de usuarios de información estadística territorial, mínimo un (1) cuestionario.



# Análisis entidades usuarias

---

- Por categoría y total entidades usuarias
- Por tipo de entidad usuaria
- Razones de no uso de páginas web

Mayo 2026

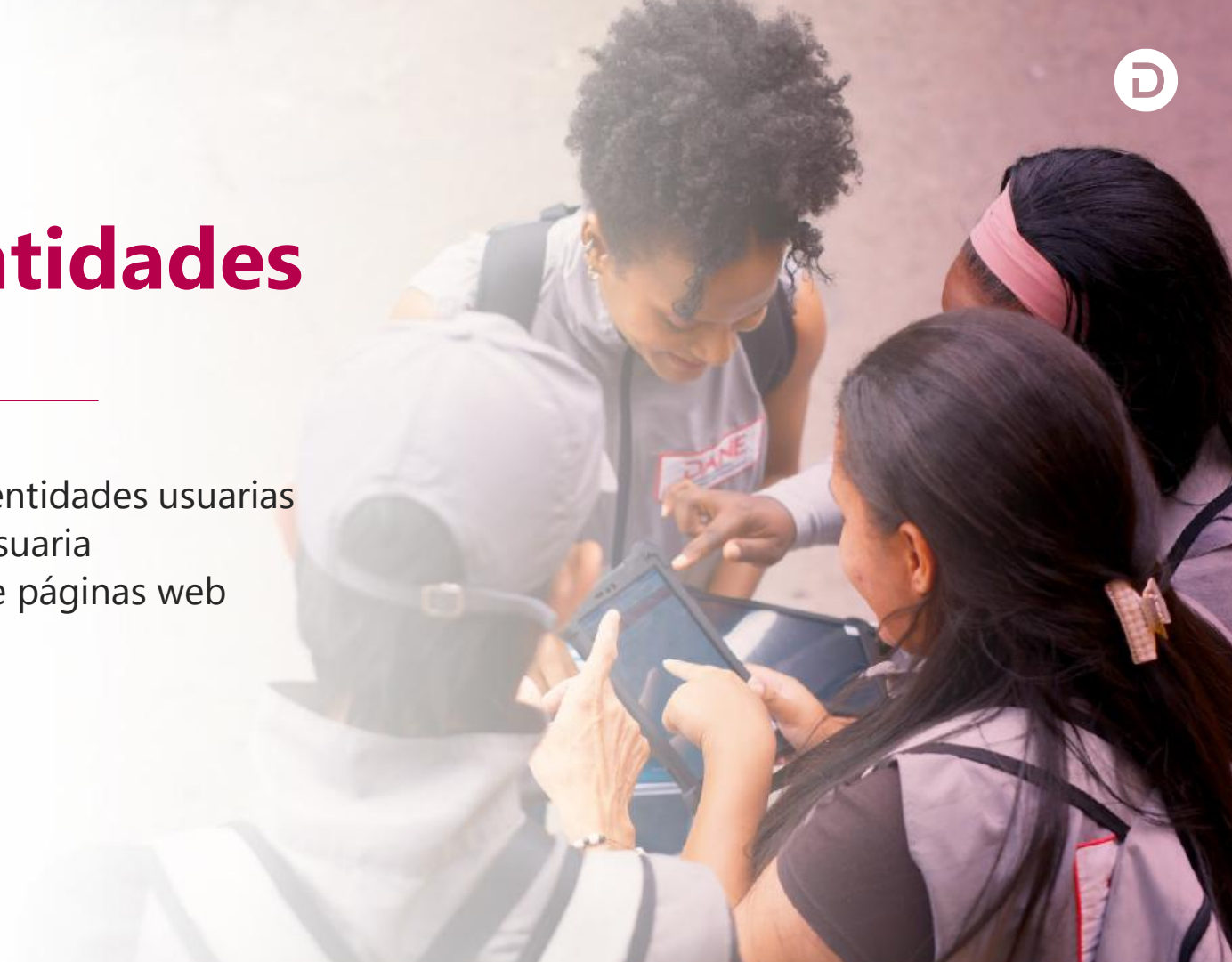



## Análisis entidades usuarias

# No consultan información estadística en la página web de las Alcaldías o Gobernaciones, por categoría y total entidades usuarias

2024

Categoría ICET	Total Usuarios completos	Total usuarios que no consultan información estadística en la página web de la Alcaldía o Gobernación	Porcentaje
Departamentos	96	44	46%
Ciudades	80	16	20%
PDET	344	126	37%
Resto del país	1.818	656	36%
<b>Total de usuarios</b>	<b>2.338</b>	<b>842</b>	<b>36%</b>

Fuente: DANE, ICET

### Notas:

1. Los usuarios definidos para la medición del ICET corresponden por categoría a: **i) Departamentos:** Asambleas, Procuradurías y Contralorías departamentales **ii) Ciudades:** Concejos, Personerías y Contralorías municipales y Cámaras de comercio o Red Ciudades Cómo Vamos **iii) Municipios PDET:** Personerías y Concejos municipales **iv) Municipios Resto del País:** Personerías y Concejos municipales.
2. La información del "Total usuarios completos" corresponde las entidades usuarias que reportaron información en el cuestionario de "Satisfacción de Usuarios de Información Estadística Territorial" en las Entidades Territoriales con medición del ICET 2024.
3. Se toma como insumo la respuesta negativa suministrada por los usuarios a la pregunta: "En cumplimiento de las funciones de su entidad, ¿en el 2024 ingresó a la página web de la Alcaldía o Gobernación para consultar información estadística?", del cuestionario de "Satisfacción de Usuarios de Información Estadística Estratégica" en las Entidades Territoriales con medición del ICET 2024.
4. Las Entidades usuarias definidas para la categoría "Departamentos" responden su percepción frente a la información estadística que se difunde en la página web de la Gobernación, y las definidas para las categorías ciudades, PDET y Resto del País, frente a la información estadística que se difunde en la página web de las Alcaldías de su territorio.



## Análisis entidades usuarias

# No consultan información estadística en la página web de las Alcaldías o Gobernaciones, por categoría y tipo de entidad

2024

Categoría/Entidad Usuaria	Total de entidades usuarias consultadas con cuestionario completo	Total de entidades usuarias que no consultan las páginas web de la entidad territorial por categoría	Porcentaje
<b>Departamentos</b>	<b>96</b>	<b>44</b>	<b>46%</b>
Asamblea Departamental	32	12	38%
Contraloría Departamental	32	11	34%
Procuraduría Departamental	32	21	66%
<b>Ciudades</b>	<b>80</b>	<b>16</b>	<b>20%</b>
Cámara De Comercio	9	2	22%
Concejo Municipal	20	2	10%
Contraloría Municipal*	20	8	40%
Personería Municipal	20	2	10%
Red Ciudades Cómo Vamos	11	2	18%
<b>Municipios PDET</b>	<b>344</b>	<b>126</b>	<b>37%</b>
Concejo Municipal	170	57	33%
Personería Municipal	174	69	41%
<b>Municipios Resto del país</b>	<b>1.818</b>	<b>656</b>	<b>36%</b>
Concejo Municipal	907	342	33%
Personería Municipal	911	409	49%
<b>Total entidades usuarias</b>	<b>2.338</b>	<b>842</b>	<b>36%</b>

Fuente: DANE, ICET

Nota: \*Para los municipios de Riohacha (La Guajira) y Quibdó (Chocó), los usuarios que respondieron fueron las Contralorías Departamentales de La Guajira y Chocó respectivamente



## Análisis entidades usuarias

# Razones de no consulta de información estadística en página web de la Alcaldía o Gobernación

2024

Razones de no consulta de información estadística en página web de la entidad territorial	Total de entidades usuarias	Porcentaje de participación	Departamentos	Porcentaje de participación	Ciudades	Porcentaje de participación	Municipios PDET	Porcentaje de participación	Municipios Resto del país	Porcentaje de participación
No tiene conocimiento sobre la disponibilidad de la información estadística en la Gobernación o Alcaldía	217	24,9%	9	19,6%	2	11,8%	40	27,6%	166	25%
No requiere información estadística para el cumplimiento de su misionalidad	407	46,7%	28	60,9%	10	58,8%	60	41,4%	309	46,5%
No es fácil acceder a la información estadística disponible en la página web de la Gobernación o Alcaldía	76	8,7%	3	6,5%	0	0%	15	10,3%	58	8,7%
Se consulta la información estadística en páginas web diferentes a la de la alcaldía o gobernación (otra entidad del orden nacional o territorial)	172	19,7%	6	13%	5	29,4%	30	20,7%	131	19,7%
<b>Total</b>	<b>872</b>		<b>46</b>		<b>17</b>		<b>145</b>		<b>664</b>	

**Fuente:** DANE, ICET

**Nota:** se presenta la información de las entidades usuarias que dieron respuesta a la pregunta : Seleccione las razones por las cuales no consultó información estadística en la página web de la Alcaldía o Gobernación del cuestionario de "Satisfacción de Usuarios de Información Estadística Estratégica" en las Entidades Territoriales con medición del ICET 2024.

No se registra en los cálculos las respuestas asociadas a la opción otros, por lo que se encuentra discrepancias con los cálculos de entidades que no consultan información. De igual manera las entidades pueden seleccionar más de una razón de no consulta.



# Ruta de fortalecimiento por actores del Ecosistema de datos

Mayo 2025



## Ruta de fortalecimiento por actores del Ecosistema de Datos

### **Ruta de priorización**

Entorno institucional, Metodología estadística, Accesibilidad y uso de información estadística – Municipios PDET, Resto del País.

Accesibilidad y Uso – Departamentos, Ciudades

### **Entidades orden territorial**

- ⦿ Incluir la actividad Estadística en el **direccionamiento estratégico** de la Entidad (Planes de desarrollo territorial)
- ⦿ Desarrollar **capacidades** en el **recurso humano** a través de capacitaciones (plan anual de capacitaciones) y participación en redes de conocimiento asociadas a la actividad estadística.
- ⦿ Incrementar la **implementación de lineamientos normas y estándares estadísticos** dispuestos desde el SEN para la producción de información y el **fortalecimiento de registros administrativos** para su potencial uso estadístico.
- ⦿ Promover la **articulación** e **inclusión** de acciones de fortalecimiento estadístico y mejora continua en los planes de desarrollo territorial.

## Ruta de fortalecimiento por actores del Ecosistema de Datos

### *Entidades orden territorial*

- ⦿ Participar en **instancias de coordinación en temas estadísticos** para articular las entidades territoriales con el Sistema Estadístico Nacional (SEN).
- ⦿ Promover el **uso** de la batería base de **indicadores** para el control social, político y administrativo por parte de los usuarios del ecosistema de datos. (Cultura estadística)
- ⦿ Incluir la batería base de indicadores en los ejercicios de política pública territorial, es decir en los planes de desarrollo, rendición de cuentas, ordenamiento territorial, así como en los ejercicios de control que implican (control social, político, administrativo, fiscal entre otros)
- ⦿ Mejorar la **disponibilidad** de información estadística estratégica a nivel territorial, en medios de visualización que faciliten la consulta mediante la articulación del ecosistema de datos.
- ⦿ Promover el uso de la información estadística en los usuarios, en especial a las **corporaciones públicas** (Asambleas y concejos) así como a las **organizaciones de la sociedad civil**.

## Ruta de fortalecimiento por actores del Ecosistema de Datos

### *Entidades orden nacional*

- ⦿ **Institucionalizar** la batería base de indicadores en los territorios.
- ⦿ Acompañar a las administraciones locales en la **implementación** de **lineamientos, normas** y **estándares** estadísticos.
- ⦿ Mejorar la **disponibilidad** de los **indicadores** de la batería base y la **documentación** que los soporta como parte de la documentación metodológica en sus páginas web para uso en los territorios.
- ⦿ **Diseñar** e **implementar estrategias diferenciales** de capacidad estadística en el marco del Plan Estadístico Nacional y otros instrumentos de la Política estadística.



# Índice de Capacidad Estadística Territorial ICET - 2024

Resultados estadísticos

