



DANE

Resultados

Pobreza Monetaria

2025

Junio 2026

B. Piedad Urdinola Contreras

Directora General

Andrea Ramírez Pisco

Subdirectora

Luz Adriana Hernández

Directora Técnica de DIMPE

Equipo Pobreza

Ericson Gabriel Osorio
Sara Catalina Serrano
Juan Carlos Martínez-Argüello
Alejandra Romero Rodríguez
Luisa Paulina Rodríguez
Francisco José Chaux Guzmán
Claudia Paola Abril García
Miguel Fernando Morales

Equipo Registros Estadísticos

José Alejandro Rojas
Gabriel José Nieto Pinto
Henry Andrés Gómez Ramírez
Joan Sebastián Cajamarca León

Equipo Índices

Luz Adriana Hernández

Equipo de Diseños Muestrales

Juan José Rubio
Juliana María González
Juan Camilo Monastoque

Comité de Expertos en Pobreza

Olga Lucía Romero Londoño
Juanita Villaveces Niño
Blanca Zuluaga Díaz
Carlos Fonseca
Carlos Sepúlveda
Giovany Babativa
Leonardo Trujillo

Expertos internacionales

María Dávalos (Banco Mundial)
Andrés Gutiérrez (CEPAL)
Jaime Urrego (PNUD)

Entidades nacionales

Departamento Nacional de
Planeación (DNP)
Departamento de Prosperidad
Social (DPS)



01

Conceptos medición de pobreza

**Pobreza monetaria y
desigualdad de ingresos**

Junio 2026



Cálculo de pobreza monetaria y desigualdad de ingresos

Referentes internacionales



Cálculo de pobreza monetaria y desigualdad de ingresos

Fuentes de información



- La **Gran Encuesta Integrada de Hogares (GEIH)**, además de proveer información sobre el mercado laboral, contiene preguntas sobre los ingresos de los hogares que permiten construir el ingreso per cápita de la unidad de gasto*.
- Adicionalmente, la información sobre pensiones y ayudas institucionales en la GEIH es enriquecida con los **registros administrativos (RR.AA.)** de la Planilla Integrada de Liquidación de Aportes – PILA y de las diferentes ayudas institucionales existentes.
- La **Encuesta Nacional de Presupuestos de los Hogares (ENPH)** provee información para la construcción de las líneas de pobreza monetaria y pobreza monetaria extrema.

* La unidad de gasto está compuesta por los miembros del hogar diferentes al servicio doméstico y sus familiares, pensionistas y otros trabajadores dedicados al hogar.



Cálculo de pobreza monetaria y desigualdad de ingresos

Metodología

Para la medición de la pobreza monetaria se requieren dos elementos:

- El valor de las líneas de pobreza monetaria y pobreza monetaria extrema.
- El ingreso per cápita disponible de las unidades de gasto.

De esta forma:

- Cuando un hogar no tiene suficiente ingreso mensual para adquirir una canasta básica de alimentos, entonces dicho hogar se encuentra en **condición de pobreza extrema**.
- Cuando un hogar no tiene suficiente ingreso mensual para cubrir rubros de gastos esenciales (ej. vivienda, transporte, ropa y calzado, entre otros), entonces dicho hogar se encuentra en **condición de pobreza**.

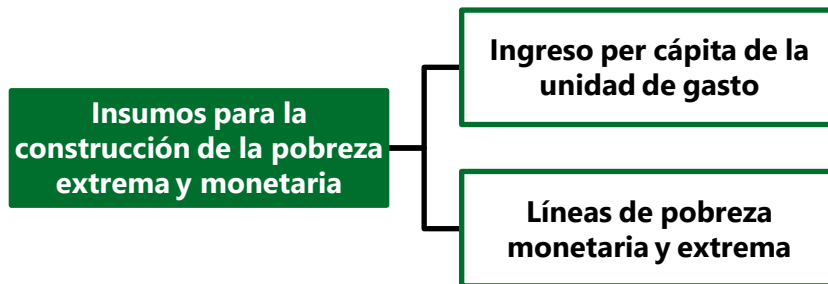

02

Resultados generales

**Pobreza monetaria y desigualdad
2025**

Junio 2026



Enriquecimiento de información sobre ayudas institucionales de la GEIH



Fuente	Registro Administrativo	2022	2023	2024	2025
Departamento para la Prosperidad Social (DPS)	Familias en Acción	X	X		
	Tránsito a renta ciudadana			X	
	Renta ciudadana				X
	Jóvenes en Acción	X	X		
	Renta Joven			X	X
	Colombia Mayor	X	X	X	X
	Devolución de IVA	X	X	X	X
	Jóvenes en Paz				X
	Ayuda Humanitaria Catatumbo				X
Alcaldía de Bogotá	Ingreso Mínimo Garantizado	X	X	X	X
	Jóvenes a la E-ATENEA				X
Alcaldía de Medellín	Apoyo Económico Persona Mayor	X	X	X	X
	Apoyo Económico Personas con discapacidad	X	X	X	X

Distribución de ingresos y líneas de pobreza monetaria y pobreza monetaria extrema

Nacional

2024 - 2025

- El ingreso per cápita de la unidad de gasto es el resultado de dividir el ingreso corriente disponible de la unidad de gasto entre el número de personas que la conforman. Es un **valor mensual** y se compara con las líneas de pobreza, **también mensuales**.
- La línea de pobreza monetaria extrema per cápita nacional en 2025 fue **\$236.580**; en el caso de un hogar de cuatro personas fue de \$946.320.
- La línea de pobreza monetaria per cápita nacional en 2025 fue **\$482.041**; en el caso de un hogar de cuatro personas fue \$1.928.164.

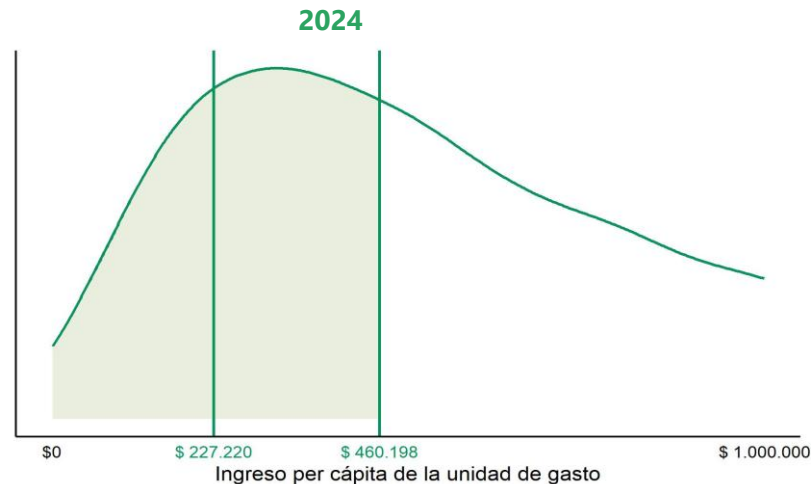
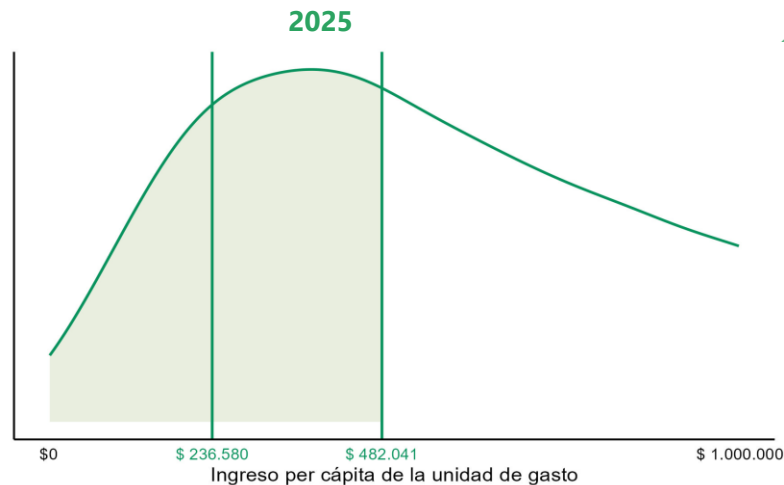

Fuente: DANE. Gran Encuesta Integrada de Hogares (2024-2025).

Nota: Emparejamiento GEIH – RR.AA. ayudas institucionales (DPS, SDP y Alcaldía de Medellín) y PILA (Ministerio de Salud y Protección Social)





03

Resultados pobreza monetaria

Nacional y grandes dominios
2025

Junio 2026



Comportamiento de las líneas de pobreza monetaria (pesos corrientes)

Nacional y grandes dominios

2023 - 2025



Dominio	Líneas de pobreza			Variación 2025-2024		
	2023	2024	2025	Absoluta	Relativa (%)	
Nacional	435.375	460.198	482.041	21.843	4,7	
Cabeceras	483.521	510.161	532.906	22.745	4,5	
Centros poblados y rural disperso	274.160	291.998	310.029	18.031	6,2	

Fuente: DANE. Gran Encuesta Integrada de Hogares (2023-2025).

Nota: Las líneas presentadas para nacional y cabeceras corresponden al promedio ponderado de las líneas semestrales de cada una de las 25 líneas de pobreza monetaria.

Nota: La línea presentada para centros poblados y rural disperso corresponde al promedio ponderado de las líneas semestrales de este dominio.

En 2025, **Yolima** trabajó por días en el servicio doméstico.

Vivió con su hija (**Ana**) y un nieto (**Camilo**) de 4 meses de edad.

Ana empezó a trabajar en servicio doméstico por días y el tiempo restante lo usó para trabajar en el hogar y cuidar del niño.

Para 2025,
Yolima
trabajó en servicio
doméstico por días

\$900.000

Para 2025,
Ana
trabajó en servicio
doméstico por días

\$260.000



Total ingreso del hogar:

\$1.160.000

#DANEconomía

Los ingresos mensuales de este hogar, con los que **deben financiar el gasto de tres personas**, se dividen de modo proporcional*. Así, en este caso le corresponde a cada integrante del hogar, la siguiente cifra:

\$386.666



para la alimentación, vivienda y otros artículos de primera necesidad.



En este caso **hay tres personas en situación de pobreza monetaria.**



Por eso pueden decir

“**recibimos \$1.160.000 al mes y somos pobres**”

Esto sin que sea una contradicción frente a la línea de pobreza nacional de 2025 que es del siguiente valor:

\$482.041

mensual por persona.

* Prorrata

Nota: La unidad de análisis de la pobreza son los hogares que, por su diversa conformación (tamaño), deben analizarse por medio de un concepto estandarizado. En este caso, el ingreso per cápita.

Fuente: DANE.



Incidencia de pobreza monetaria (porcentaje)

Nacional y grandes dominios

2012 - 2025

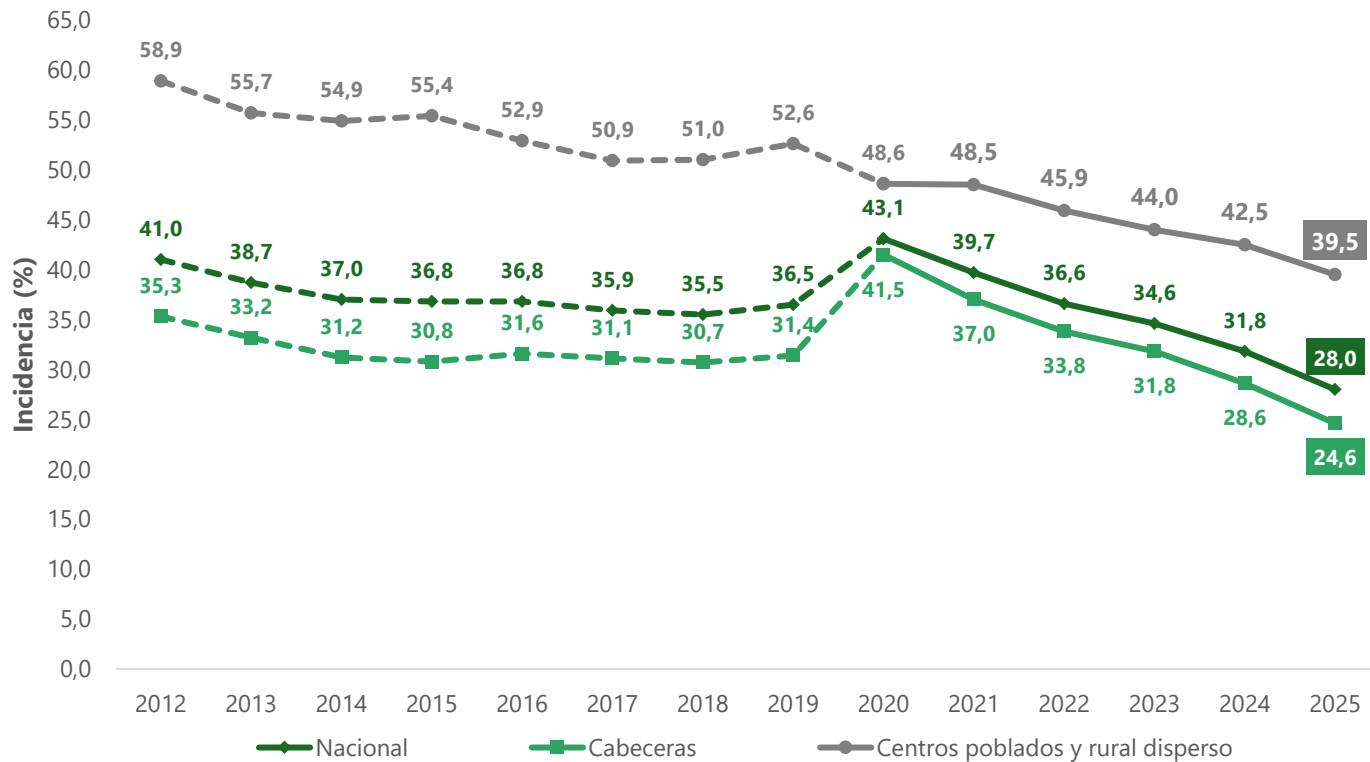

Variación incidencia pobreza monetaria 2025 - 2024

Dominio	Diferencia en p.p. 2025-2024
Nacional	-3,8*
Cabeceras	-4,0*
CP y RD	-3,0*

Fuente: DANE. Gran Encuesta Integrada de Hogares (2012-2025), con base en proyecciones del CNPV 2018.

Nota 2020-2025: Cruce GEIH – RR.AA. ayudas institucionales y PILA (Ministerio de Salud y Protección Social).

Nota 2012-2019: Las líneas punteadas corresponden a estimaciones previas a la incorporación de registros administrativos (RR.AA.)

Nota: Empalme de las series de pobreza 2012 – 2021 a 2022 – 2025.

Nota: Variaciones estadísticamente significativas con *

Comportamiento de la población en situación de pobreza monetaria (miles de personas)



Nacional y grandes dominios

2023 - 2025

Dominio	2023	2024	2025	Variación 2025-2024	
				Absoluta	Relativa (%)
Nacional	17.505	16.238	14.447	-1.791*	-11,0*
Cabeceras	12.389	11.268	9.798	-1.470*	-13,0*
Centros poblados y rural disperso	5.116	4.970	4.649	-321*	-6,5*

Fuente: DANE. Gran Encuesta Integrada de Hogares (2023-2025), con base en proyecciones del CNPV 2018.

Nota: Cruce GEIH – RR.AA. ayudas institucionales y PILA (Ministerio de Salud y Protección Social).

Nota: Los datos de las poblaciones están en miles de personas.

Nota: Variaciones estadísticamente significativas con *

Descomposición de la diferencia de la incidencia de pobreza monetaria

Nacional y grandes dominios

2024-2025



Variación incidencia pobreza monetaria 2025 - 2024

Dominio	Diferencia en p.p. 2025-2024
Nacional	-3,78*
Cabeceras	-4,00*
CP y RD	-3,00*



Fuente: DANE. Gran Encuesta Integrada de Hogares (2024-2025), con base en proyecciones del CNPV 2018.

Nota: Cruce GEIH – RR.AA. ayudas institucionales y PILA (Ministerio de Salud y Protección Social).

Nota: Variaciones estadísticamente significativas con *.



04

Resultados pobreza monetaria extrema

**Nacional y grandes dominios
2025**

Junio 2026

Comportamiento de las líneas pobreza monetaria extrema (pesos corrientes)

Nacional y grandes dominios

2023 - 2025



Dominio	Líneas de pobreza extrema			Variación 2025-2024	
	2023	2024	2025	Absoluta	Relativa (%)
Nacional	218.846	227.220	236.580	9.360	4,1
Cabeceras	234.425	242.389	252.052	9.663	4,0
Centros poblados y rural disperso	166.677	176.154	184.259	8.105	4,6

Fuente: DANE. Gran Encuesta Integrada de Hogares (2023-2025).

Nota: Las líneas presentadas para nacional y cabeceras corresponden al promedio ponderado de las líneas semestrales de cada una de las 25 líneas de pobreza monetaria.

Nota: La línea presentada para centros poblados y rural disperso corresponde al promedio ponderado de las líneas semestrales de este dominio

#DANEconomía

Para 2025,
Blanca
trabajó en el hogar y
cuidó de sus hijos.

\$0

Para 2025,
Luis
recibió ingresos por oficios varios

\$950.000 al mes



En 2025, Luis y Blanca
vivieron con sus tres
hijos:
Lady, de 11 años;
Fabián, de 9; y Paola,
de 7.



Total ingreso del hogar:

\$950.000

Los ingresos mensuales de este hogar **deben financiar el gasto de cinco personas**. Al dividirlos de modo proporcional por persona*, a cada integrante del hogar le correspondería

\$190.000



para la alimentación

(garantizando el requerimiento de 2.100 calorías diarias)

En este caso **hay cinco personas en situación de pobreza monetaria extrema**.

Por eso Luis puede decir:

“ recibo **\$950.000** al mes y estamos en pobreza extrema. ”



Esto sin que sea una contradicción frente a la línea de pobreza extrema de 2025 que para el ámbito nacional fue de

\$236.580

mensual por persona.

* Prorrata

Nota: La unidad de análisis de la pobreza son los hogares que, por su diversa conformación (tamaño), deben analizarse por medio de un concepto estandarizado. En este caso, el ingreso per cápita.

Fuente: DANE.

Incidencia de pobreza monetaria extrema (porcentaje)

Nacional y grandes dominios

2012 - 2025

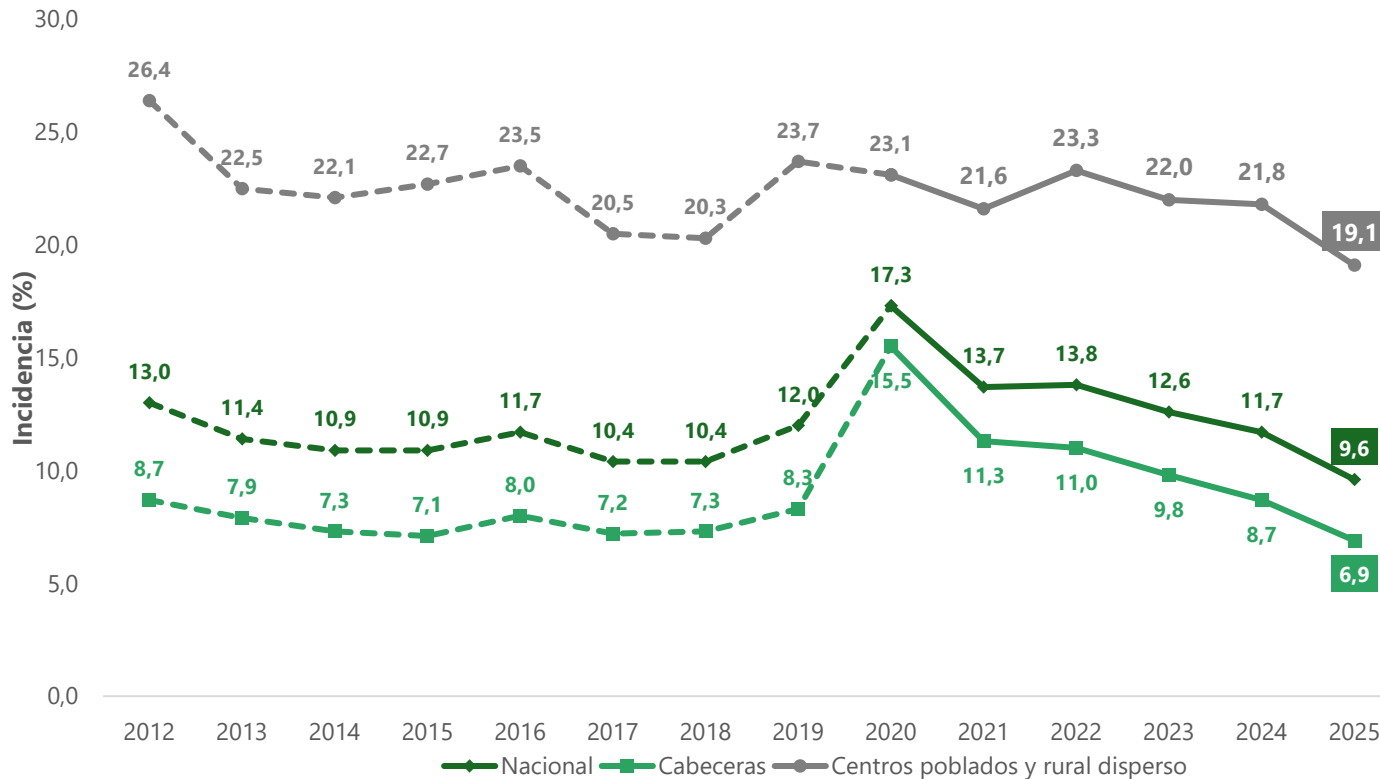

Variación incidencia pobreza monetaria extrema

Dominio	Diferencia en p.p. 2025-2024
Nacional	-2,1*
Cabeceras	-1,8*
CP y RD	-2,7*

Fuente: DANE. Gran Encuesta Integrada de Hogares (2012-2025), con base en proyecciones del CNPV 2018.

Nota 2020-2025: Cruce GEIH – RR.AA. ayudas institucionales y PILA (Ministerio de Salud y Protección Social).

Nota 2012-2019: Las líneas punteadas corresponden a estimaciones previas a la incorporación de registros administrativos (RR.AA.)

Nota: Empalme de las series de pobreza 2012 – 2021 a 2022 – 2025.

Nota: Variaciones estadísticamente significativas con *

Comportamiento de la población en situación de pobreza monetaria extrema (miles de personas)



Nacional y grandes dominios

2023 - 2025

Dominio	2023	2024	2025	Variación 2025-2024		
				Absoluta	Relativa (%)	
Nacional	6.392	5.972	4.972	-1.000*	-16,7*	
Cabeceras	3.832	3.417	2.729	-688*	-20,1*	
Centros poblados y rural disperso	2.560	2.555	2.244	-311*	-12,2*	

Fuente: DANE. Gran Encuesta Integrada de Hogares (2023-2025), con base en proyecciones del CNPV 2018.

Nota: Cruce GEIH – RR.AA. ayudas institucionales y PILA (Ministerio de Salud y Protección Social).

Nota: Los datos de las poblaciones están en miles de personas.

Nota: Variaciones estadísticamente significativas con *

Descomposición de la diferencia de la incidencia de pobreza monetaria extrema

Nacional y grandes dominios

2024-2025



Diferencia incidencia pobreza monetaria extrema, 2025 - 2024

Dominio	Diferencia en p.p. 2025-2024
Nacional	-2,05*
Cabeceras	-1,82*
CP y RD	-2,77*

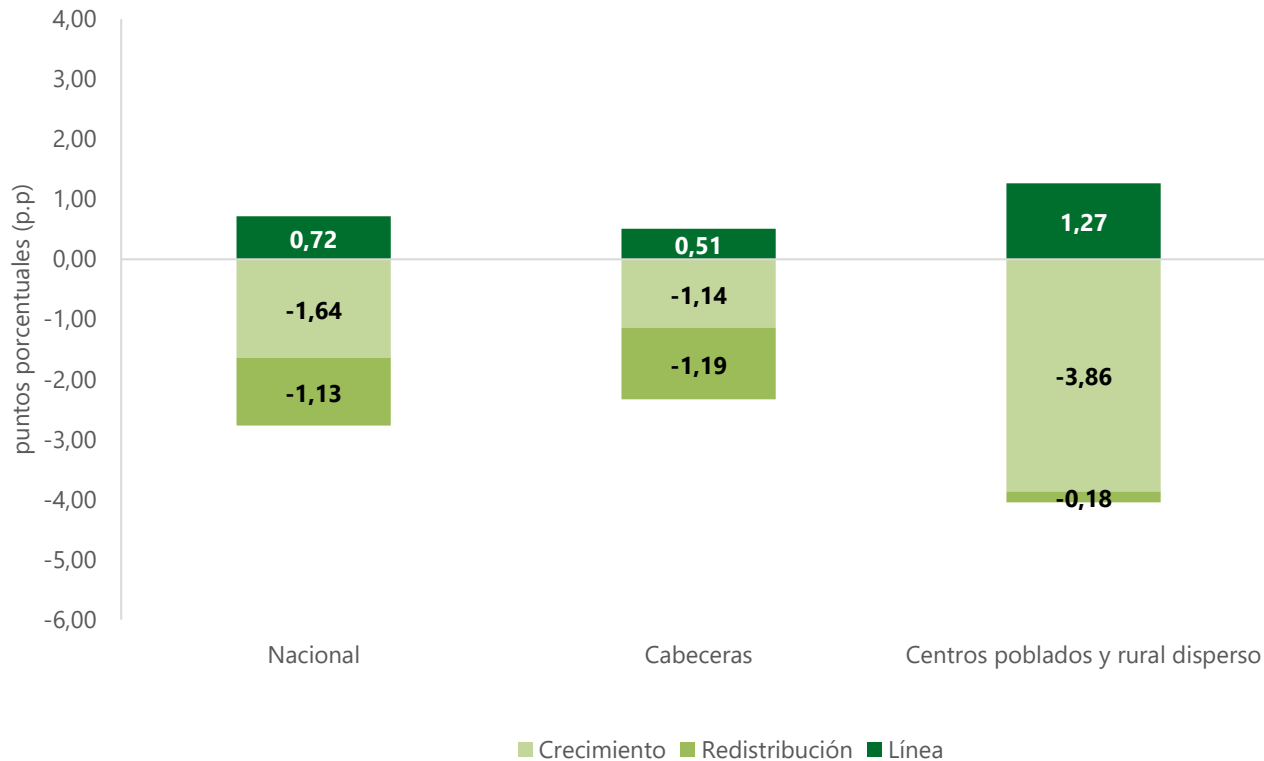

Fuente: DANE. Gran Encuesta Integrada de Hogares (2024-2025), con base en proyecciones del CNPV 2018.

Nota: Cruce GEIH – RR.AA. ayudas institucionales y PILA (Ministerio de Salud y Protección Social).

Nota: Variaciones estadísticamente significativas con *.



05

Desigualdad de ingresos

**Nacional y grandes dominios
2025**

Junio 2026



Coeficiente de Gini (puntos)

Nacional y grandes dominios

2012 - 2025

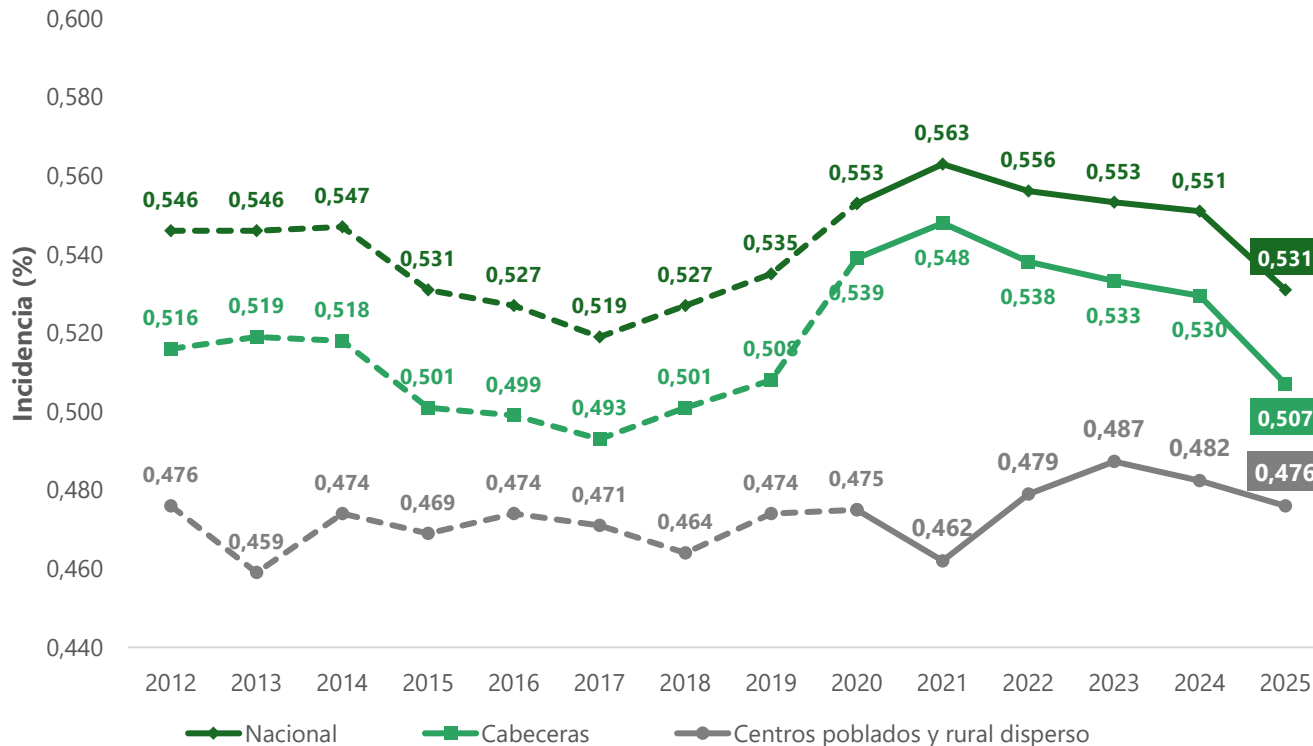

Variación coeficiente de Gini

Dominio	Variación 2025-2024
Nacional	-0,020*
Cabeceras	-0,023*
CP y RD	-0,006

Fuente: DANE. Gran Encuesta Integrada de Hogares (2012-2025), con base en proyecciones del CNPV 2018.

Nota 2020-2025: Cruce GEIH - RR.AA. ayudas institucionales y PILA (Ministerio de Salud y Protección Social).

Nota 2012-2019: Las líneas punteadas corresponden a estimaciones previas a la incorporación de registros administrativos (RR.AA.)

Nota: Empalme de las series de pobreza 2012 - 2021 a 2022 - 2025.

Nota: Variaciones estadísticamente significativas con *

Ingreso per cápita medio (pesos corrientes)

Nacional y grandes dominios

2023 - 2025



Dominio	2023	2024	2025	Variación 2025-2024		
				Absoluta	Relativa (%)	
Nacional	1.054.223	1.169.770	1.281.590	111.820*	9,6*	
Cabeceras	1.229.325	1.367.737	1.492.582	124.845*	9,1*	
Centros poblados y rural disperso	467.899	503.319	568.071	64.752*	12,9*	

Fuente: DANE. Gran Encuesta Integrada de Hogares (2023-2025), con base en proyecciones del CNPV 2018.

Nota: Cruce GEIH – RR.AA. ayudas institucionales y PILA (Ministerio de Salud y Protección Social).

Nota: Variaciones estadísticamente significativas con *

Ingreso real según quintiles y fuentes de ingreso

Quintiles



⦿ Cada grupo es un quintil

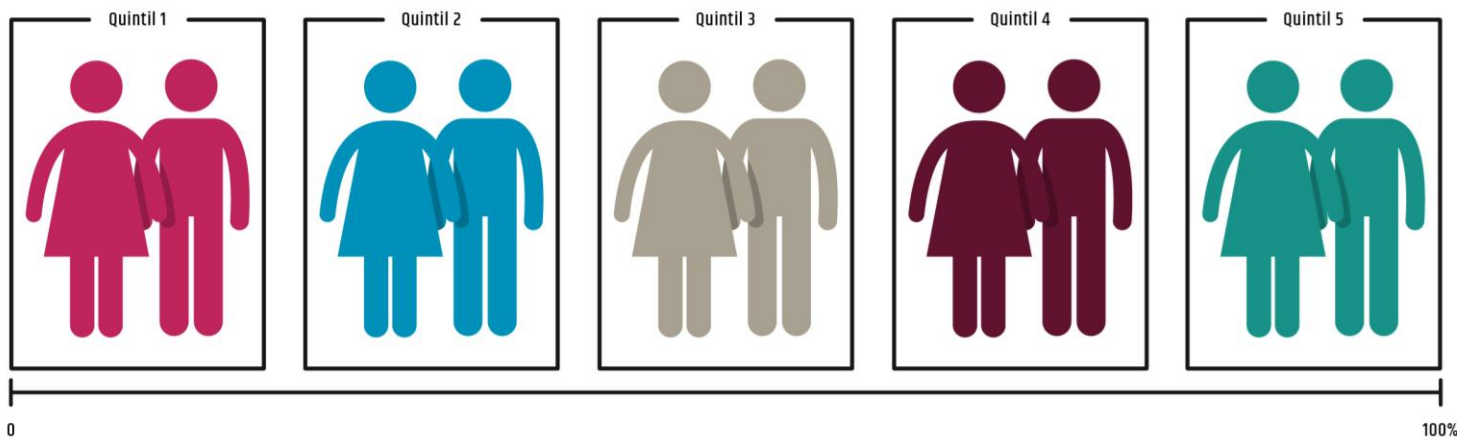

Menor ingreso

Mayor ingreso

Variación del ingreso real por quintiles

Nacional

2024 - 2025



Variación anual del ingreso real total per cápita de la unidad de gasto

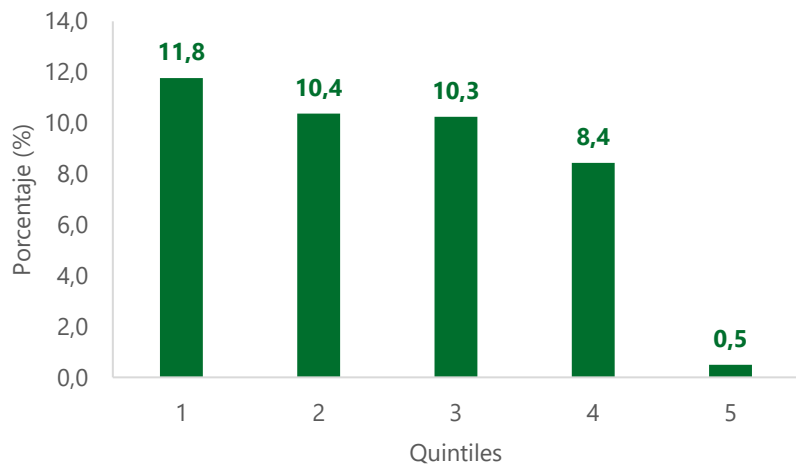

Descomposición de la variación por quintiles según fuente de ingreso

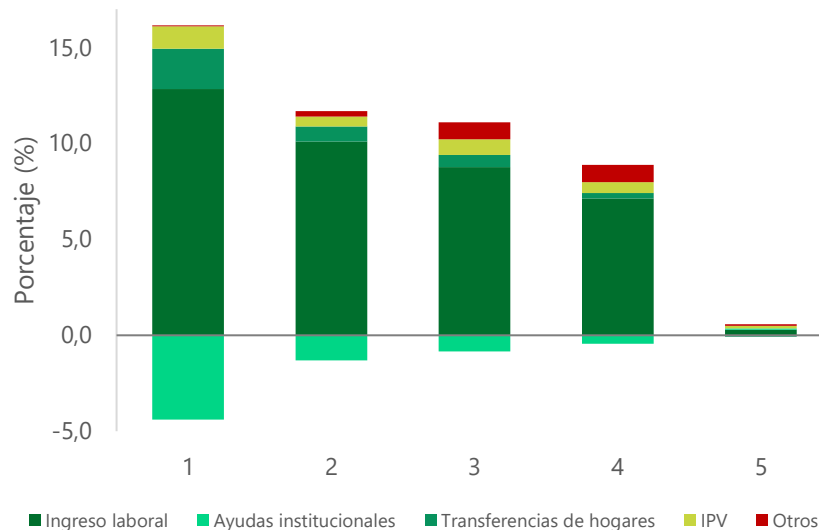

Quintiles	Descomposición de la variación				
	Laboral	Ayudas institucionales	Transferencias de hogares	IPV	Otros
1	12,8	-4,4	2,1	1,2	0,1
2	10,1	-1,3	0,8	0,5	0,3
3	8,8	-0,8	0,6	0,8	0,9
4	7,1	-0,4	0,3	0,6	0,9
5	0,3	0,1	-0,1	0,1	0,1

Fuente: DANE. Gran Encuesta Integrada de Hogares (2024-2025), con base en proyecciones del CNPV 2018.

Nota: Cruce GEIH – RR.AA. ayudas institucionales y PILA (Ministerio de Salud y Protección Social).

Nota: Valores deflactados a enero 2018

Nota: IPV es la imputación del arriendo por propiedad de la vivienda para hogares propietarios

Nota: Otros incluye ingresos por intereses y dividendos, pensiones y jubilaciones y arriendos.

Variación del ingreso real por quintiles

Cabeceras

2024 - 2025



Variación anual del ingreso real total per cápita de la unidad de gasto

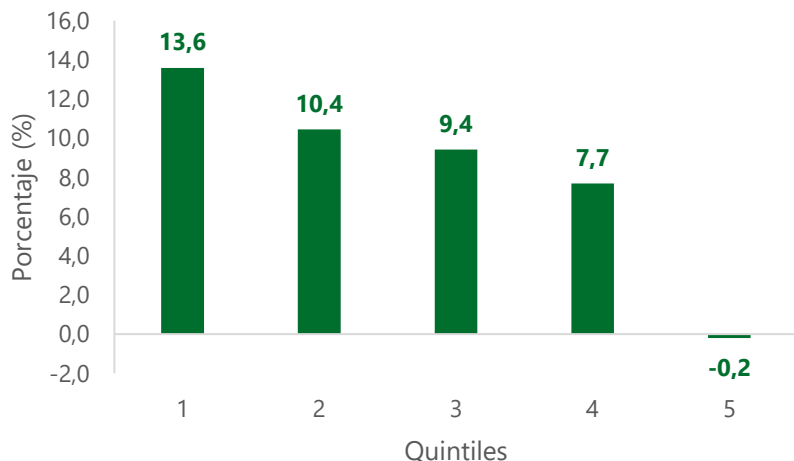

Descomposición de la variación por quintiles según fuente de ingreso

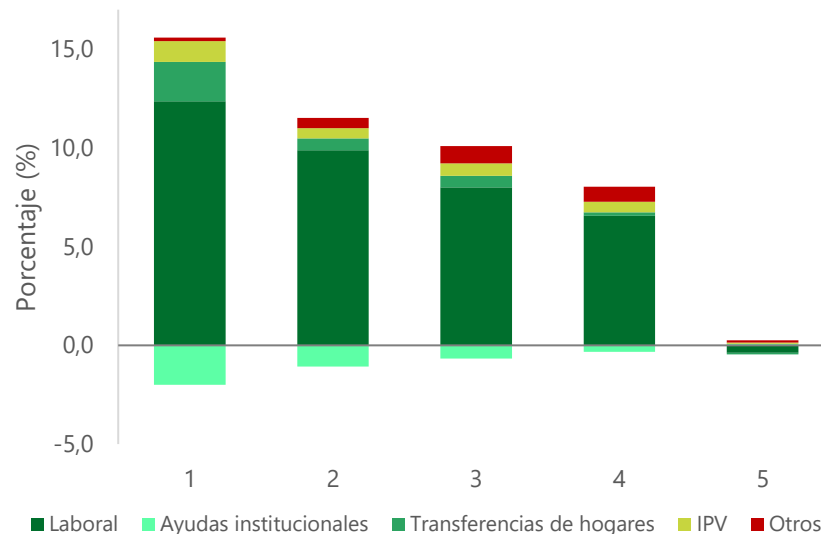

Fuente: DANE. Gran Encuesta Integrada de Hogares (2024-2025), con base en proyecciones del CNPV 2018.

Nota: Cruce GEIH – RR.AA. ayudas institucionales y PILA (Ministerio de Salud y Protección Social).

Nota: Valores deflactados a enero 2018

Nota: IPV es la imputación del arriendo por propiedad de la vivienda para hogares propietarios

Nota: Otros incluye ingresos por intereses y dividendos, pensiones y jubilaciones y arriendos.

Quintiles	Descomposición de la variación				
	Laboral	Ayudas institucionales	Transferencias de hogares	IPV	Otros
1	12,4	-2,0	2,0	1,1	0,2
2	9,9	-1,1	0,6	0,5	0,5
3	8,0	-0,7	0,6	0,6	0,9
4	6,6	-0,3	0,2	0,5	0,8
5	-0,4	0,1	-0,1	0,1	0,1

Variación del ingreso real por quintiles

Centros poblados y rural disperso

2024 - 2025



Variación anual del ingreso real total per cápita de la unidad de gasto

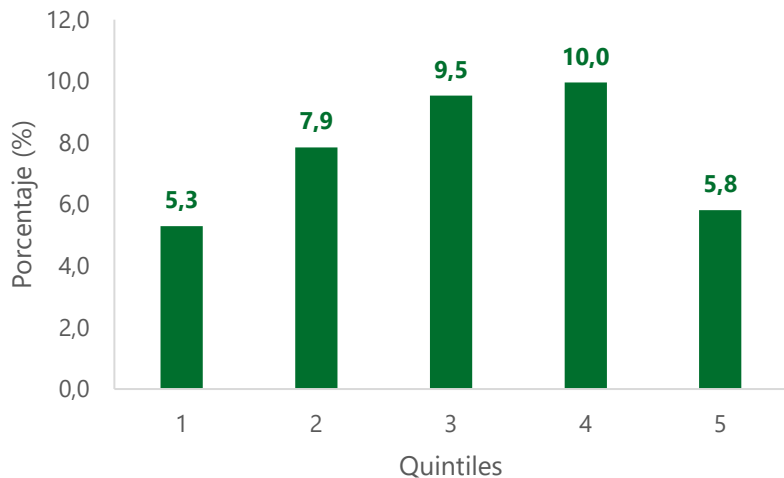

Descomposición de la variación por quintiles según fuente de ingreso

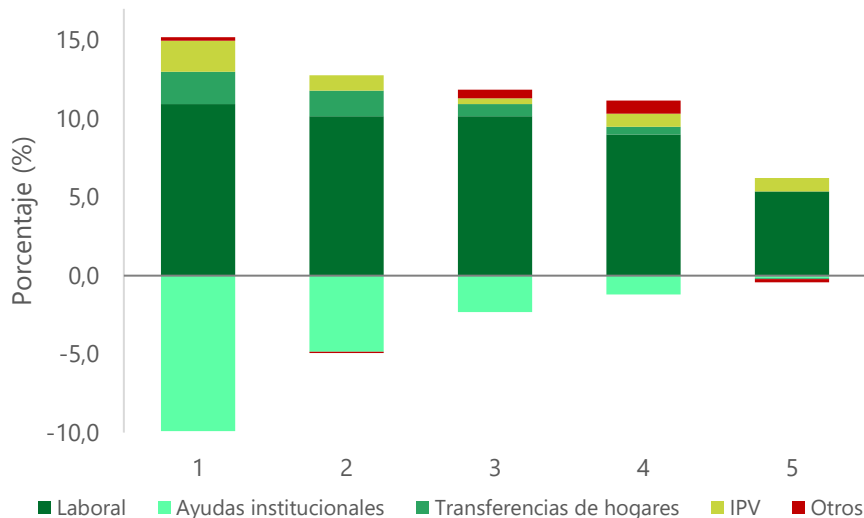

Fuente: DANE. Gran Encuesta Integrada de Hogares (2024-2025), con base en proyecciones del CNPV 2018.

Nota: Cruce GEIH – RR.AA. ayudas institucionales y PILA (Ministerio de Salud y Protección Social).

Nota: Valores deflactados a enero 2018

Nota: IPV es la imputación del arriendo por propiedad de la vivienda para hogares propietarios

Nota: Otros incluye ingresos por intereses y dividendos, pensiones y jubilaciones y arriendos.

Quintiles	Descomposición de la variación				
	Laboral	Ayudas institucionales	Transferencias de hogares	IPV	Otros
1	10,9	-9,9	2,1	2,0	0,2
2	10,2	-4,8	1,6	1,0	-0,1
3	10,2	-2,3	0,8	0,4	0,6
4	9,0	-1,2	0,5	0,9	0,8
5	5,4	-0,2	-0,1	0,9	-0,2



06

Resultados pobreza monetaria, otras desagregaciones

**23 ciudades capitales
2025**

Junio 2026



Comportamiento de las líneas de pobreza monetaria (pesos corrientes)

Nacional, grandes dominios y 23 ciudades y A.M.

2023 - 2025



Dominio	2023	2024	2025	Variación 2025-2024		Barra
				Absoluta	Relativa (%)	
Nacional	435.375	460.198	482.041	21.843	4,7	
Cabeceras	483.521	510.161	532.906	22.745	4,5	
Centros poblados y rural disperso	274.160	291.998	310.029	18.031	6,2	
Resto Urbano	398.712	417.955	434.981	17.026	4,1	
Bucaramanga A.M.	599.865	638.918	670.169	31.251	4,9	
Bogotá	592.369	628.604	660.533	31.929	5,1	
Tunja	575.440	603.972	620.017	16.045	2,7	
Popayán	563.429	591.022	617.310	26.288	4,4	
Medellín A.M.	540.939	574.786	600.972	26.186	4,6	
Pereira A.M.	529.764	562.627	590.723	28.096	5,0	
Neiva	539.393	570.381	590.023	19.642	3,4	
Armenia	533.420	563.159	588.462	25.303	4,5	
Quibdó	536.366	562.264	585.168	22.904	4,1	
Pasto	527.071	553.942	575.607	21.665	3,9	
Ibagué	501.026	534.082	555.608	21.526	4,0	
Manizales A.M.	498.558	525.083	548.137	23.054	4,4	
Florencia	484.165	514.847	540.401	25.554	5,0	
Villavicencio	482.855	505.721	531.554	25.833	5,1	
Cartagena	473.838	501.919	524.805	22.886	4,6	
Cali A.M.	467.350	492.236	511.638	19.402	3,9	
Barranquilla A.M.	451.714	474.571	498.721	24.150	5,1	
Cúcuta A.M.	452.516	477.637	498.198	20.561	4,3	
Montería	448.025	472.680	490.431	17.751	3,8	
Santa Marta	464.466	478.195	490.202	12.007	2,5	
Valledupar	448.300	468.612	488.369	19.757	4,2	
Sincelejo	429.856	459.238	475.951	16.713	3,6	
Riohacha	375.831	394.463	413.433	18.970	4,8	

Fuente: DANE. Gran Encuesta Integrada de Hogares (2023-2025).

Nota: Las líneas presentadas corresponden al promedio ponderado de las líneas semestrales de cada una de las 25 líneas de pobreza monetaria.

Nota: El dominio Resto Urbano hace referencia a las cabeceras sin las 23 ciudades y A.M.

Evolución de la incidencia de la pobreza monetaria (porcentaje)

Nacional, grandes dominios y 23 ciudades capitales

2023 - 2025



Dominio	2023	2024	2025	Diferencia en p.p. 2025-2024
Nacional	34,6	31,8	28,0	-3,8*
Cabeceras	31,8	28,6	24,6	-4,0*
Centros poblados y rural disperso	44,0	42,5	39,5	-3,0*
Quibdó	62,0	59,6	61,7	2,1*
Riohacha	47,9	48,8	45,4	-3,4*
Sincedejo	46,4	46,0	43,3	-2,7*
Valledupar	51,4	47,5	40,2	-7,3*
Florencia	45,4	43,5	37,1	-6,4*
Popayán	41,1	38,8	36,7	-2,1
Cartagena	42,8	41,1	34,6	-6,5*
Cúcuta	37,7	35,5	32,2	-3,3*
Neiva	43,8	36,7	31,5	-5,2*
Montería	36,2	32,1	30,7	-1,4
Pasto	32,1	30,6	29,3	-1,3
Santa Marta	41,5	37,9	28,6	-9,3*
Bucaramanga	31,5	30,3	28,4	-1,9
Tunja	31,5	28,7	26,9	-1,8
Ibagué	36,9	31,3	25,6	-5,7*
Armenia	32,6	27,8	25,1	-2,7*
Barranquilla	29,8	29,7	23,4	-6,3*
Villavicencio	30,4	25,8	23,4	-2,4*
Pereira	26,4	24,5	21,2	-3,3*
Cali	24,3	23,6	19,7	-3,9*
Bogotá	24,1	19,6	17,8	-1,8*
Medellín	25,3	22,1	16,7	-5,4*
Manizales	18,9	16,7	13,2	-3,5*

Fuente: DANE. Gran Encuesta Integrada de Hogares (2023-2025), con base en proyecciones del CNPV 2018.

Nota: Cruce GEIH – RR.AA. ayudas institucionales y PILA (Ministerio de Salud y Protección Social).

Nota: Los valores presentados de incidencia de pobreza monetaria tienen coeficientes de variación estimados (error muestral relativo) inferiores al 15%. Variaciones estadísticamente significativas con *

Comportamiento de la población en situación de pobreza monetaria (miles de personas)



Nacional, grandes dominios y 23 ciudades capitales

2023 - 2025

Dominio	2023	2024	2025	Variación 2025-2024		
				Absoluta	Relativa (%)	
Nacional	17.505	16.238	14.447	-1.791*	-11,0*	
Cabeceras	12.389	11.268	9.798	-1.470*	-13,0*	
Centros poblados y rural disperso	5.116	4.970	4.649	-321*	-6,5*	
Bogotá	1.917	1.565	1.439	-126*	-8,1*	
Cali	548	535	452	-83*	-15,5*	
Medellín	661	586	452	-134*	-22,9*	
Cartagena	404	390	331	-59*	-15,1*	
Barranquilla	395	399	317	-82*	-20,6*	
Cúcuta	289	274	249	-25*	-9,1*	
Valledupar	252	236	202	-34*	-14,4*	
Bucaramanga	193	187	177	-10	-5,3*	
Santa Marta	207	190	144	-46*	-24,2*	
Ibagué	187	159	131	-28*	-17,6*	
Montería	145	130	124	-6	-4,6	
Villavicencio	156	134	122	-12*	-9,0*	
Sincelejo	124	124	117	-7	-5,6*	
Neiva	153	128	111	-17*	-13,3*	
Popayán	112	106	101	-5	-4,7*	
Pasto	98	94	90	-4	-4,3	
Pereira	109	103	90	-13*	-12,6*	
Armenia	101	87	79	-8*	-9,2*	
Riohacha	75	77	73	-4*	-5,2*	
Quibdó	71	68	71	3*	4,4*	
Florencia	72	70	60	-10*	-14,3*	
Manizales	82	74	59	-15*	-20,3*	
Tunja	55	51	48	-3	-5,9	

Fuente: DANE. Gran Encuesta Integrada de Hogares (2023-2025), con base en proyecciones del CNPV 2018.

Nota: Cruce GEIH – RR.AA. ayudas institucionales y PILA (Ministerio de Salud y Protección Social).

Nota: Los datos de las poblaciones están en miles de personas.

Nota: Variaciones estadísticamente significativas con *

Descomposición de la diferencia de la incidencia de pobreza monetaria

Ciudades capitales con mayores cambios de la incidencia de pobreza.

2024-2025



Diferencia incidencia pobreza monetaria, 2025 - 2024

Dominio	Diferencia en p.p. 2025 - 2024
Santa Marta	-9,35*
Valledupar	-7,37*
Florencia	-6,45*
Cartagena	-6,44*
Barranquilla	-6,29*
Quibdó	2,14*

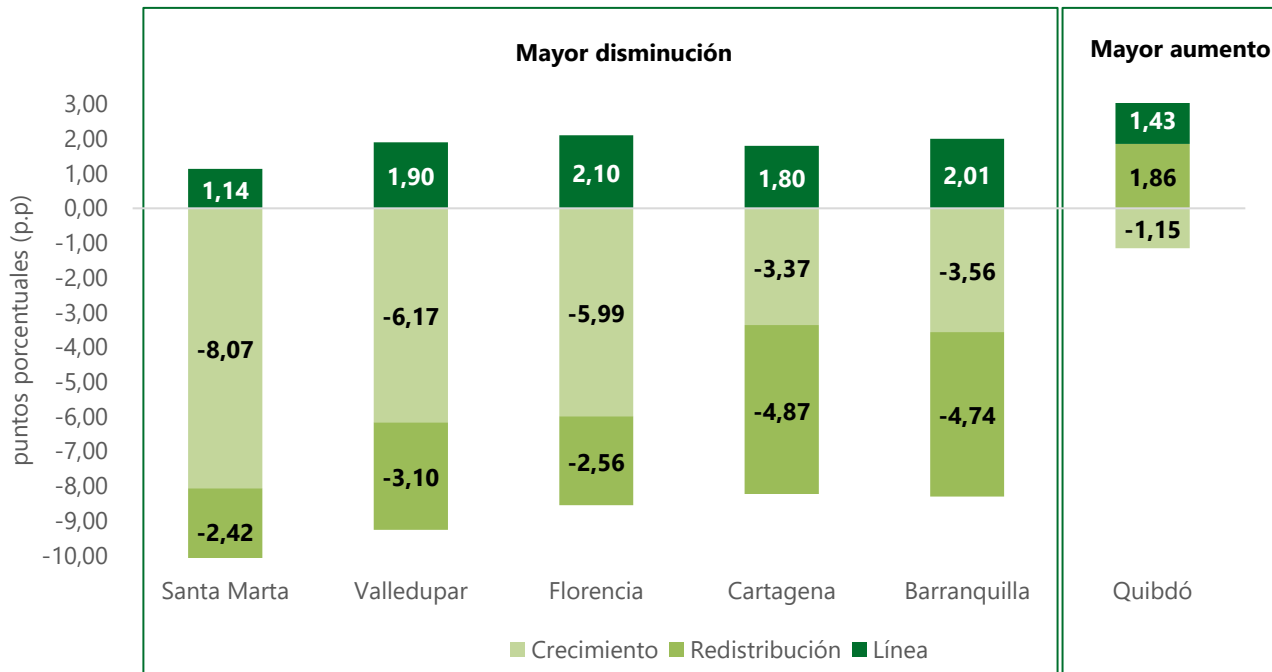

Fuente: DANE. Gran Encuesta Integrada de Hogares (2024-2025), con base en proyecciones del CNPV 2018.

Nota: Cruce GEIH – RR.AA. ayudas institucionales y PILA (Ministerio de Salud y Protección Social).

Nota: Variaciones estadísticamente significativas con *.



07

Resultados pobreza monetaria extrema, otras desagregaciones

**23 ciudades capitales
2025**

Junio 2026



Comportamiento de las líneas de pobreza monetaria extrema (pesos corrientes)



Nacional, grandes dominios y 23 ciudades y A.M.

2023 - 2025

Dominio	2023	2024	2025	Variación 2025-2024	
				Absoluta	Relativa (%)
Nacional	218.846	227.220	236.580	9.360	4,1
Cabeceras	234.425	242.389	252.052	9.663	4,0
Centros poblados y rural disperso	166.677	176.154	184.259	8.105	4,6
Resto Urbano	213.382	218.777	227.018	8.241	3,8
Bucaramanga A.M.	288.120	300.883	314.068	13.185	4,4
Bogotá	273.519	286.314	298.554	12.240	4,3
Popayán	274.916	282.409	294.767	12.358	4,4
Tunja	272.386	283.507	290.224	6.717	2,4
Villavicencio	257.456	268.089	281.651	13.562	5,1
Quibdó	260.692	267.290	277.355	10.065	3,8
Armenia	247.775	259.229	271.559	12.330	4,8
Neiva	243.448	254.357	261.286	6.929	2,7
Pasto	249.831	251.155	258.788	7.633	3,0
Santa Marta	242.946	248.619	257.393	8.774	3,5
Pereira A.M.	237.819	246.319	255.785	9.466	3,8
Barranquilla A.M.	231.486	239.773	251.022	11.249	4,7
Cali A.M.	229.469	238.265	247.372	9.107	3,8
Ibagué	224.416	231.853	241.954	10.101	4,4
Medellín A.M.	224.464	232.233	240.728	8.495	3,7
Cartagena	221.105	228.830	238.308	9.478	4,1
Cúcuta A.M.	217.426	223.602	233.727	10.125	4,5
Florencia	218.957	223.360	233.493	10.133	4,5
Montería	220.097	225.367	231.745	6.378	2,8
Manizales A.M.	211.015	217.228	227.129	9.901	4,6
Valledupar	211.040	213.341	223.455	10.114	4,7
Riohacha	208.018	209.475	219.709	10.234	4,9
Sincedejo	195.284	200.418	207.525	7.107	3,5

Fuente: DANE. Gran Encuesta Integrada de Hogares (2023-2025).

Nota: Las líneas presentadas corresponden al promedio ponderado de las líneas semestrales de cada una de las 25 líneas de pobreza monetaria.

Nota: El dominio Resto Urbano hace referencia a las cabeceras sin las 23 ciudades y A.M.

Evolución de la incidencia de pobreza monetaria extrema (porcentaje)

Nacional, grandes dominios y 23 ciudades capitales

2023 - 2025



Dominio	2023	2024	2025	Diferencia en p.p. 2025-2024
Nacional	12,6	11,7	9,6	-2,1*
Cabeceras	9,8	8,7	6,9	-1,8*
Centros poblados y rural disperso	22,0	21,8	19,1	-2,7*
Quibdó	31,3	29,7	32,5	2,8*
Riohacha	23,5	25,9	23,3	-2,6*
Florencia	16,5	12,8	11,7	-1,1
Popayán	14,3	12,9	11,3	-1,6*
Sincalejo	12,5	12,0	10,4	-1,6
Cartagena	14,4	13,2	9,3	-3,9*
Valledupar	19,4	13,4	9,2	-4,2*
Pasto	8,4	7,8	8,0	0,2
Santa Marta	13,2	13,1	7,6	-5,5*
Cúcuta	8,8	8,4	7,2	-1,2
Montería	9,5	7,4	7,2	-0,2
Villavicencio	9,6	7,8	6,9	-0,9
Barranquilla	8,2	9,2	6,6	-2,6*
Bucaramanga	8,8	7,7	6,5	-1,2*
Cali	7,2	7,8	6,0	-1,8*
Neiva	14,1	8,5	5,8	-2,7*
Ibagué	14,5	9,4	5,5	-3,9*
Tunja	8,1	6,1	5,3	-0,8
Armenia	8,4	6,1	5,1	-1,0
Pereira	5,3	5,1	4,5	-0,6
Bogotá	5,9	4,2	3,6	-0,6
Medellín	5,8	4,1	3,1	-1,0*
Manizales	3,5	3,1	2,5	-0,6

Fuente: DANE. Gran Encuesta Integrada de Hogares (2023-2025), con base en proyecciones del CNPV 2018.

Nota: Cruce GEIH – RR.AA. ayudas institucionales y PILA (Ministerio de Salud y Protección Social).

Nota: Los valores presentados de incidencia de pobreza monetaria tienen coeficientes de variación estimados (error muestral relativo) inferiores al 15%. Variaciones estadísticamente significativas con *

Comportamiento de la población en situación de pobreza monetaria extrema (miles de personas)



Grandes dominios y 23 ciudades capitales

2023 - 2025

Dominio	2023	2024	2025	Variación 2025-2024		Gráfico
				Absoluta	Relativa (%)	
Nacional	6.392	5.972	4.972	-1.000*	-16,7*	
Cabeceras	3.832	3.417	2.729	-688*	-20,1*	
Centros poblados y rural disperso	2.560	2.555	2.244	-311*	-12,2*	
Bogotá	469	335	293	-42	-12,5*	
Cali	162	178	138	-40*	-22,5*	
Barranquilla	108	124	89	-35*	-28,2*	
Cartagena	136	125	89	-36*	-28,8*	
Medellín	153	110	85	-25*	-22,7*	
Cúcuta	67	64	56	-8	-12,5*	
Valledupar	95	66	46	-20*	-30,3*	
Bucaramanga	54	48	41	-7*	-14,6*	
Santa Marta	66	66	38	-28*	-42,4*	
Quibdó	36	34	37	3*	8,8*	
Riohacha	37	41	37	-4*	-9,8*	
Villavicencio	49	40	36	-4	-10,0*	
Popayán	39	35	31	-4*	-11,4*	
Montería	38	30	29	-1	-3,3	
Ibagué	73	48	28	-20*	-41,7*	
Sincelejo	33	32	28	-4	-12,5*	
Pasto	26	24	25	1	4,2	
Neiva	49	30	20	-10*	-33,3*	
Florencia	26	20	19	-1	-5,0	
Pereira	22	22	19	-3	-13,6	
Armenia	26	19	16	-3	-15,8*	
Manizales	15	14	11	-3	-21,4*	
Tunja	14	11	9	-2	-18,2*	

Fuente: DANE. Gran Encuesta Integrada de Hogares (2023-2025) , con base en proyecciones del CNPV 2018.

Nota: Cruce GEIH – RR.AA. ayudas institucionales y PILA (Ministerio de Salud y Protección Social).

Nota: Los datos de las poblaciones están en miles de personas.

Nota: Variaciones estadísticamente significativas con *

Descomposición de la diferencia de la incidencia de pobreza monetaria extrema

Ciudades capitales con mayores cambios de la incidencia de pobreza extrema

2024-2025



Diferencia incidencia pobreza monetaria extrema, 2025 - 2024

Dominio	Diferencia en p.p. 2025 - 2024
Santa Marta	-5,52*
Valledupar	-4,15*
Cartagena	-3,89*
Ibagué	-3,82*
Quibdó	2,76*

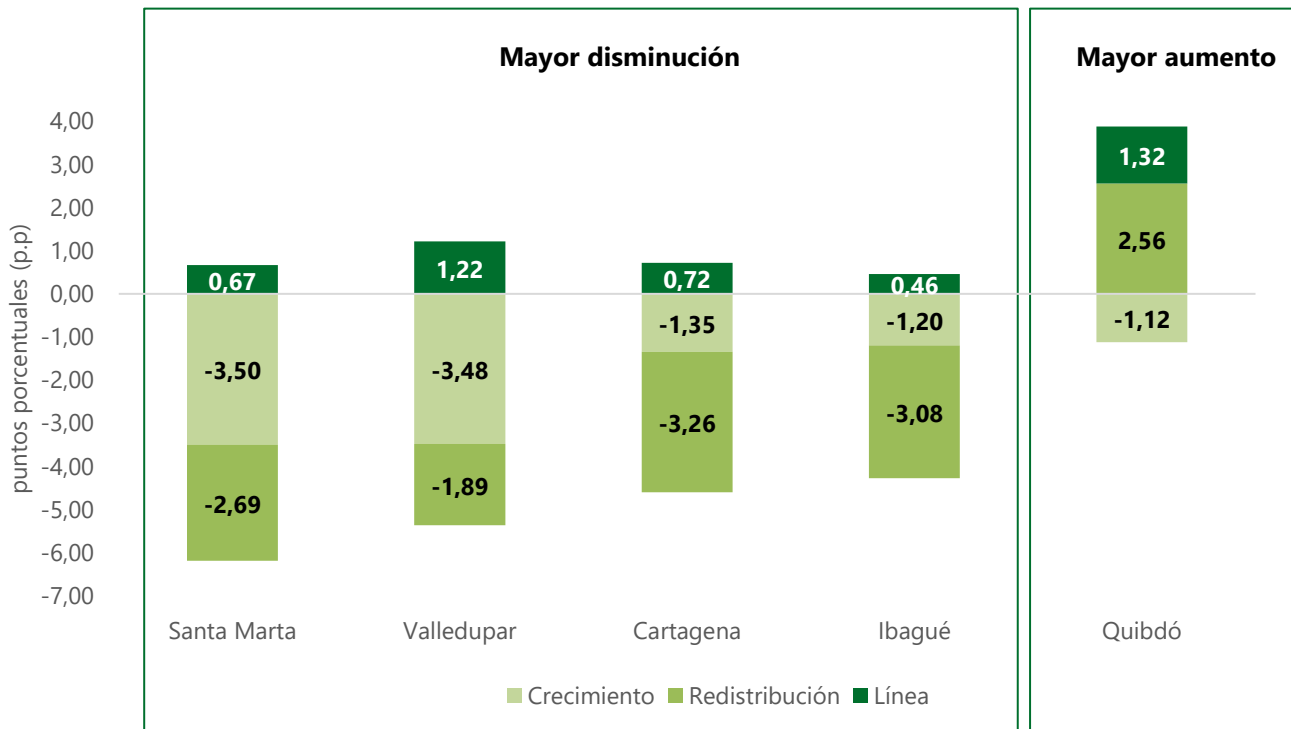

Fuente: DANE. Gran Encuesta Integrada de Hogares (2024-2025), con base en proyecciones del CNPV 2018.

Nota: Cruce GEIH – RR.AA. ayudas institucionales y PILA (Ministerio de Salud y Protección Social).

Nota: Variaciones estadísticamente significativas con *.



08

Desigualdad de ingresos, otras desagregaciones

**23 ciudades capitales
2025**

Junio 2026



Coeficiente de Gini (puntos)

Nacional, grandes dominios y 23 ciudades capitales

2023 - 2025



Dominio	2023	2024	2025	Diferencia 2025 - 2024
Nacional	0,553	0,551	0,531	-0,020*
Cabeceras	0,533	0,530	0,507	-0,022*
Centros poblados y rural disperso	0,487	0,482	0,476	-0,006
Quibdó	0,530	0,531	0,555	0,024*
Riohacha	0,536	0,564	0,542	-0,022*
Sincedejo	0,516	0,511	0,514	0,003
Florencia	0,518	0,523	0,506	-0,017
Bogotá	0,532	0,523	0,501	-0,022*
Barranquilla	0,531	0,524	0,491	-0,034*
Montería	0,503	0,512	0,488	-0,024*
Cali	0,511	0,510	0,487	-0,024*
Cartagena	0,533	0,525	0,486	-0,039*
Pasto	0,507	0,508	0,482	-0,026*
Popayán	0,514	0,510	0,481	-0,029*
Bucaramanga	0,506	0,491	0,481	-0,011
Medellín	0,510	0,507	0,478	-0,030*
Ibagué	0,512	0,497	0,473	-0,024*
Valledupar	0,520	0,495	0,467	-0,028*
Villavicencio	0,482	0,498	0,463	-0,035*
Tunja	0,493	0,481	0,459	-0,022*
Santa Marta	0,494	0,481	0,455	-0,027*
Neiva	0,513	0,483	0,446	-0,036*
Cúcuta	0,461	0,462	0,444	-0,018
Armenia	0,475	0,470	0,441	-0,029*
Pereira	0,470	0,469	0,440	-0,029*
Manizales	0,467	0,464	0,436	-0,028*

Fuente: DANE. Gran Encuesta Integrada de Hogares (2023-2025), con base en proyecciones del CNPV 2018.

Nota: Cruce GEIH – RR.AA. ayudas institucionales y PILA (Ministerio de Salud y Protección Social).

Nota: Variaciones estadísticamente significativas con *

Ingreso per cápita medio (pesos corrientes)

Nacional, grandes dominios y 23 ciudades capitales

2023 - 2025



Dominio	2023	2024	2025	Variación 2025-2024		Relativa (%)
				Absoluta	Relativa (%)	
Nacional	1.054.223	1.169.770	1.281.590	111.820*	9,6*	
Cabeceras	1.229.325	1.367.737	1.492.582	124.845*	9,1*	
Centros poblados y rural disperso	467.899	503.319	568.071	64.752*	12,9*	
Bogotá	1.930.626	2.191.517	2.297.080	105.563	4,8	
Medellín	1.570.890	1.807.631	1.929.483	121.852	6,7*	
Manizales	1.463.688	1.610.289	1.708.281	97.992	6,1*	
Bucaramanga	1.453.215	1.531.949	1.632.502	100.553	6,6*	
Cali	1.355.461	1.415.431	1.584.398	168.967*	11,9*	
Pereira	1.290.917	1.445.864	1.485.948	40.084	2,8	
Tunja	1.373.211	1.509.279	1.483.268	-26.011	-1,7	
Barranquilla	1.231.030	1.274.175	1.390.697	116.522*	9,1*	
Ibagué	1.030.110	1.237.954	1.388.292	150.338*	12,1*	
Armenia	1.175.250	1.347.085	1.373.871	26.786	2,0	
Villavicencio	1.132.294	1.394.788	1.373.063	-21.725	-1,6	
Pasto	1.280.815	1.407.521	1.370.170	-37.351	-2,7	
Popayán	1.161.231	1.281.185	1.276.609	-4.576	-0,4	
Neiva	1.011.679	1.158.852	1.211.202	52.350	4,5	
Montería	975.217	1.159.143	1.150.413	-8.730	-0,8	
Florencia	858.422	1.009.375	1.146.030	136.655*	13,5*	
Cartagena	952.891	1.030.238	1.107.779	77.541*	7,5*	
Santa Marta	890.316	929.924	1.101.484	171.560*	18,4*	
Cúcuta	837.994	921.402	990.871	69.469*	7,5*	
Sincelejo	792.012	840.044	931.149	91.105*	10,8*	
Valledupar	720.675	801.096	909.336	108.240*	13,5*	
Riohacha	691.505	740.172	807.642	67.470*	9,1*	
Quibdó	704.027	768.712	792.081	23.369	3,0	

Fuente: DANE. Gran Encuesta Integrada de Hogares (2023-2025), con base en proyecciones del CNPV 2018.

Nota: Cruce GEIH – RR.AA. ayudas institucionales y PILA (Ministerio de Salud y Protección Social).

Nota: Variaciones estadísticamente significativas con *



09

Aporte de las ayudas institucionales al cambio de la pobreza monetaria

Escenarios con y sin ayudas institucionales

Junio 2026

Aporte de ayudas institucionales al cambio de la pobreza monetaria (porcentaje)

Nacional, grandes dominios y 23 ciudades capitales

2024 - 2025



Dominio	Con ayudas		Sin ayudas		Cambio incidencia de pobreza (con ayudas - sin ayudas)			
	2024	2025	2024	2025	2024		2025	
Nacional	31,8	28,0	34,1	29,5	-2,3		-1,5	
Cabeceras	28,6	24,6	30,2	25,7	-1,6		-1,1	
Centros poblados y rural disperso	42,5	39,5	47,1	42,5	-4,6		-3,0	
Quibdó	59,6	61,7	61,2	63,1	-1,6		-1,4	
Riohacha	48,8	45,4	50,8	46,5	-2,0		-1,1	
Sincelejo	46,0	43,3	47,7	44,7	-1,7		-1,4	
Valledupar	47,5	40,2	48,9	41,3	-1,4		-1,1	
Florencia	43,5	37,1	45,5	38,8	-2,0		-1,7	
Popayán	38,8	36,7	40,0	38,0	-1,2		-1,3	
Cartagena	41,1	34,6	42,0	35,4	-0,9		-0,8	
Cúcuta	35,5	32,2	37,0	33,5	-1,5		-1,3	
Neiva	36,7	31,5	38,1	32,5	-1,4		-1,0	
Montería	32,1	30,7	34,1	32,4	-2,0		-1,7	
Pasto	30,6	29,3	32,1	30,7	-1,5		-1,4	
Santa Marta	37,9	28,6	39,4	29,3	-1,5		-0,7	
Bucaramanga	30,3	28,4	31,0	29,0	-0,7		-0,6	
Tunja	28,7	26,9	29,3	27,6	-0,6		-0,7	
Ibagué	31,3	25,6	32,4	26,5	-1,1		-0,9	
Armenia	27,8	25,1	28,8	26,2	-1,0		-1,1	
Barranquilla	29,7	23,4	30,8	24,3	-1,1		-0,9	
Villavicencio	25,8	23,4	27,0	24,2	-1,2		-0,8	
Pereira	24,5	21,2	25,3	22,0	-0,8		-0,8	
Cali	23,6	19,7	24,1	20,5	-0,5		-0,8	
Bogotá	19,6	17,8	21,5	18,7	-1,9		-0,9	
Medellín	22,1	16,7	22,6	17,2	-0,5		-0,5	
Manizales	16,7	13,2	17,4	14,2	-0,7		-1,0	

Fuente: DANE. Gran Encuesta Integrada de Hogares (2024-2025), con base en proyecciones del CNPV 2018.

Nota: Cruce GEIH – RR.AA. ayudas institucionales y PILA (Ministerio de Salud y Protección Social).

Aporte de ayudas institucionales al cambio de la pobreza monetaria extrema (porcentaje)

Nacional, grandes dominios y 23 ciudades capitales

2024 - 2025



Dominio	Con ayudas		Sin ayudas		Cambio de pobreza (con ayudas - sin ayudas)			
	2024	2025	2024	2025	2024		2025	
Nacional	11,7	9,6	14,3	11,2	-2,6		-1,6	
Cabeceras	8,7	6,9	10,3	7,9	-1,6		-1,0	
Centros poblados y rural disperso	21,8	19,1	27,6	22,2	-5,8		-3,1	
Quibdó	29,7	32,5	34,7	36,3	-5,0		-3,8	
Riohacha	25,9	23,3	29,2	25,1	-3,3		-1,8	
Florencia	12,8	11,7	15,2	13,3	-2,4		-1,6	
Popayán	12,9	11,3	15,3	13,1	-2,4		-1,8	
Sincelejo	12,0	10,4	14,7	12,5	-2,7		-2,1	
Cartagena	13,2	9,3	14,3	9,9	-1,1		-0,6	
Valledupar	13,4	9,2	15,2	10,5	-1,8		-1,3	
Pasto	7,8	8,0	9,4	9,4	-1,6		-1,4	
Santa Marta	13,1	7,6	14,6	8,3	-1,5		-0,7	
Cúcuta	8,4	7,2	9,5	8,1	-1,1		-0,9	
Montería	7,4	7,2	9,1	8,3	-1,7		-1,1	
Villavicencio	7,8	6,9	8,7	7,8	-0,9		-0,9	
Barranquilla	9,2	6,6	10,1	7,0	-0,9		-0,4	
Bucaramanga	7,7	6,5	8,5	6,9	-0,8		-0,4	
Cali	7,8	6,0	8,5	6,5	-0,7		-0,5	
Neiva	8,5	5,8	10,1	6,6	-1,6		-0,8	
Ibagué	9,4	5,5	9,9	6,0	-0,5		-0,5	
Tunja	6,1	5,3	6,9	5,6	-0,8		-0,3	
Armenia	6,1	5,1	7,0	5,9	-0,9		-0,8	
Pereira	5,1	4,5	5,6	5,2	-0,5		-0,7	
Bogotá	4,2	3,6	5,4	4,3	-1,2		-0,7	
Medellín	4,1	3,1	4,6	3,4	-0,5		-0,3	
Manizales	3,1	2,5	3,6	2,9	-0,5		-0,4	

Fuente: DANE. Gran Encuesta Integrada de Hogares (2024-2025), con base en proyecciones del CNPV 2018.

Nota: Cruce GEIH – RR.AA. ayudas institucionales y PILA (Ministerio de Salud y Protección Social).



10

Pobreza monetaria según perfil del jefe del hogar

**Nacional y grandes dominios
2025**

Junio 2026



Incidencias de pobreza monetaria según perfil del jefe de hogar (porcentaje)

Nacional y grandes dominios

2025



Perfil del jefe de hogar		Nacional	Cabeceras	Centros poblados y rural disperso	13 ciudades y A.M.	Otras cabeceras
Sexo	Hombre	24,5	20,5	36,0	17,1	25,2
	Mujer	32,3	29,3	45,1	24,6	35,4
Edad	Hasta los 25 años	33,0	30,1	39,2	26,5	33,9
	Entre 26 y 35 años	36,1	32,5	47,9	29,1	37,1
	Entre 36 y 45 años	32,2	28,2	45,3	24,1	33,5
	Entre 46 y 55 años	25,1	22,0	35,9	17,8	27,6
	Entre 56 y 65 años	21,4	18,9	31,1	15,8	23,6
	Mayor a 65 años	20,5	17,3	31,9	12,6	24,2
Nivel Educativo	Ninguno o primaria	37,8	34,4	42,6	29,3	38,9
	Secundaria	31,2	29,5	38,1	26,6	33,3
	Técnica o Tecnológica	16,8	16,2	24,6	14,4	19,0
	Universidad o posgrado	6,0	5,8	9,4 ^a	4,5	8,9
Situación laboral	Ocupado	25,0	21,8	35,7	18,9	26,0
	Desocupado	51,8	50,8	56,6	47,1	54,4
	Población fuera de la fuerza de trabajo	32,4	27,6	47,8	21,2	35,7
Posición Ocupacional	Asalariados	14,8	14,3	17,3	13,7	15,2
	Patronos y cuenta propia	35,5	31,1	45,8	26,1	37,1
Cotización a pensión	Afiliado	7,3	7,8	3,1	8,8	5,7
	No afiliado	38,8	37,0	42,4	33,7	40,2
Total		28,0	24,6	39,5	20,6	30,1

Fuente: DANE, Gran Encuesta Integrada de Hogares (2025), con base en proyecciones del CNPV 2018.

Nota: Cruce GEIH – RR.AA. ayudas institucionales y PILA (Ministerio de Salud y Protección Social).

Nota: Los valores presentados con ^a tienen coeficientes de variación estimados (error muestral relativo) superiores al 15%.

Incidencias de pobreza monetaria extrema según perfil del jefe de hogar (porcentaje)

Nacional y grandes dominios

2025



Perfil del jefe de hogar		Nacional	Cabeceras	Centros poblados y rural disperso	13 ciudades y A.M.	Otras cabeceras
Sexo	Hombre	8,0	4,9	16,9	3,3	7,0
	Mujer	11,7	9,1	22,6	6,3	12,7
Edad	Hasta los 25 años	12,4	9,3	19,1	7,4	11,3
	Entre 26 y 35 años	12,9	9,4	24,7	6,8	12,8
	Entre 36 y 45 años	11,3	7,9	22,4	5,4	11,2
	Entre 46 y 55 años	8,7	6,3	17,1	4,1	9,1
	Entre 56 y 65 años	6,7	4,8	14,1	3,3	7,1
	Mayor a 65 años	6,4	4,4	13,7	2,8	6,7
Nivel Educativo	Ninguno o primaria	14,8	10,5	20,8	7,3	13,4
	Secundaria	9,9	7,9	18,2	6,0	10,4
	Técnica o Tecnológica	4,3	3,9	9,5	2,7	5,9
	Universidad o posgrado	1,7	1,6	5,0 ^a	1,1	2,8
Situación laboral	Ocupado	7,4	5,0	15,6	3,4	7,1
	Desocupado	24,6	23,3	31,2	18,7	27,8
	Población fuera de la fuerza de trabajo	13,3	9,1	27,0	6,1	12,9
Posición Ocupacional	Asalariados	2,2	1,8	4,7	1,3	2,5
	Patronos y cuenta propia	12,7	8,9	21,6	6,4	11,9
Cotización a pensión	Afiliado	0,4 ^a	0,3 ^a	0,7 ^a	0,4 ^a	0,2 ^a
	No afiliado	12,8	9,8	18,7	7,7	11,9
Total		9,6	6,9	19,1	4,7	9,8

Fuente: DANE. Gran Encuesta Integrada de Hogares (2025), con base en proyecciones del CNPV 2018.

Nota: Cruce GEIH – RR.AA. ayudas institucionales y PILA (Ministerio de Salud y Protección Social).

Nota: Los valores presentados con ^a tienen coeficientes de variación estimados (error muestral relativo) superiores al 15%.



Incidencias de pobreza monetaria y pobreza monetaria extrema según autorreconocimiento étnico racial del jefe de hogar (porcentaje)

Nacional

2023-2025

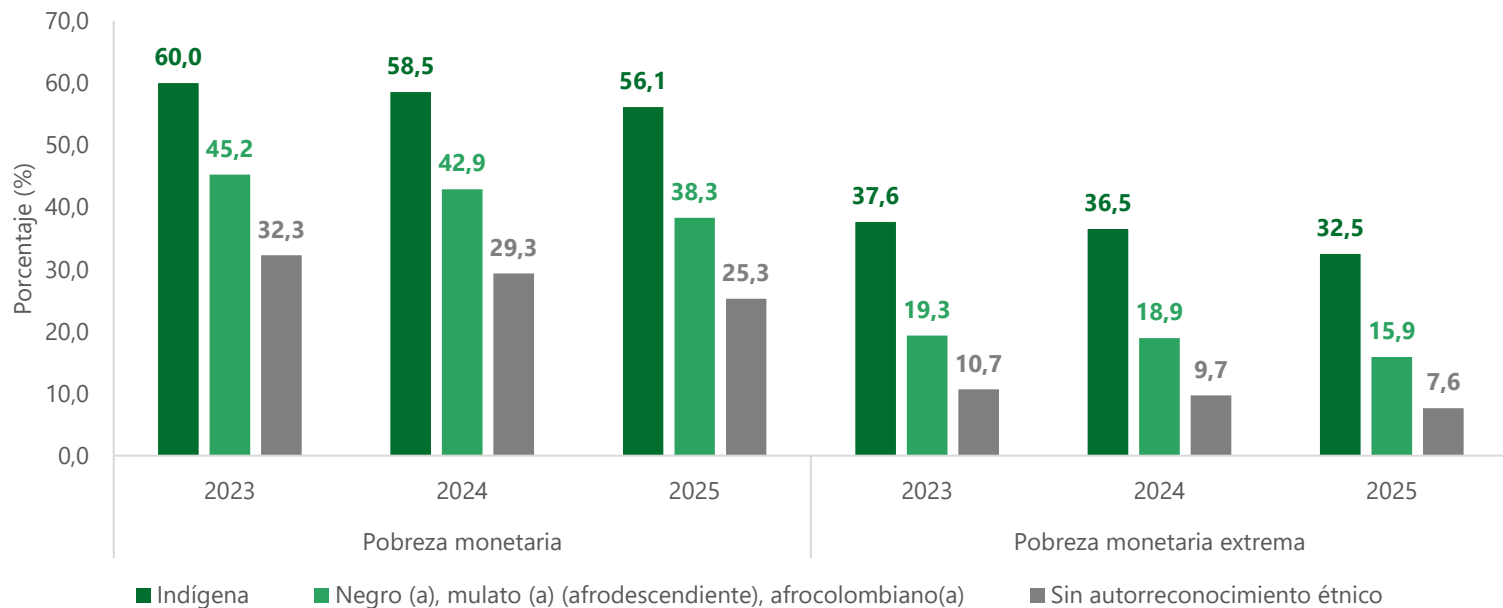

Fuente: DANE. Gran Encuesta Integrada de Hogares (2023-2025), con base en proyecciones del CNPV 2018.

Nota: Cruce GEIH – RR.AA. ayudas institucionales y PILA (Ministerio de Salud y Protección Social).

Nota: Los valores presentados con *a* tienen coeficientes de variación estimados (error muestral relativo) superiores al 15%.

Nota: No se presenta este análisis diferenciado para los grupos de autorreconocimiento étnico racial: Gitano (a) (Rom), Raizal del archipiélago de San Andrés, Providencia y Santa Catalina, ni Palenquero (a) de San Basilio debido a su baja prevalencia, lo que aumenta el error muestral del indicador.



11

Pobreza Monetaria según perfil del hogar

**Nacional y grandes dominios
2025**

Junio 2026



Incidencias de pobreza monetaria según perfil del hogar (porcentaje)

Nacional y grandes dominios

2025



Perfil del hogar		Nacional	Cabeceras	Centros poblados y rural disperso	13 ciudades y A.M.	Otras cabeceras
Número de niños menores de 12 años en el hogar	No tiene niños	16,5	14,4	25,7	11,7	18,6
	Un niño	31,8	28,9	40,9	24,9	33,9
	Dos niños	47,9	45,8	53,3	42,6	49,1
	Tres o más niños	73,3	71,1	76,4	70,3	71,9
Número de ocupados en el hogar	Ningún ocupado	43,8	38,5	60,6	30,8	46,8
	Un ocupado	35,2	32,5	42,7	29,4	36,2
	Dos o más ocupados	17,7	14,9	29,4	12,2	19,2
Tamaño del hogar	Una persona	10,4	9,1	14,7	8,4	10,2
	Dos personas	15,2	13,1	24,2	10,2	17,3
	Tres personas	22,7	20,0	33,3	16,4	25,2
	Cuatro o más personas	37,9	34,0	49,3	29,4	39,7
Total		28,0	24,6	39,5	20,6	30,1

Fuente: DANE. Gran Encuesta Integrada de Hogares (2025), con base en proyecciones del CNPV 2018.

Nota: Cruce GEIH – RR.AA. ayudas institucionales y PILA (Ministerio de Salud y Protección Social).

Nota: Los valores presentados con α tienen coeficientes de variación estimados (error muestral relativo) superiores al 15%.

Incidencias de pobreza monetaria extrema según perfil del hogar (porcentaje)

Nacional y grandes dominios

2025



Perfil del hogar		Nacional	Cabeceras	Centros poblados y rural disperso	13 ciudades y A.M.	Otras cabeceras
Número de niños menores de 12 años en el hogar	No tiene niños	5,0	3,6	10,7	2,6	5,2
	Un niño	10,0	7,3	18,6	5	10,1
	Dos niños	17,2	13,4	26,7	9,6	17,4
	Tres o más niños	36,7	29,1	47,5	24,1	33,5
Número de ocupados en el hogar	Ningún ocupado	24,9	19,9	40,3	14,9	25,3
	Un ocupado	11,3	8,3	19,9	6	11
	Dos o más ocupados	4,4	2,7	11,7	1,8	4,1
Tamaño del hogar	Una persona	3,9	3,5	5,4	3,4	3,6
	Dos personas	4,9	3,7	9,8	2,8	5
	Tres personas	7,1	5,1	15	3,4	7,5
	Cuatro o más personas	13,5	9,6	25	6,5	13,4
Total		9,6	6,9	19,1	4,7	9,8

Fuente: DANE. Gran Encuesta Integrada de Hogares (2025), con base en proyecciones del CNPV 2018.

Nota: Cruce GEIH – RR.AA. ayudas institucionales y PILA (Ministerio de Salud y Protección Social).

Nota: Los valores presentados con α tienen coeficientes de variación estimados (error muestral relativo) superiores al 15%.



DANE

Resultados

Pobreza Monetaria

2025

Junio 2026

 /DANEColombia

 @DANEColombia

 @DANEColombia

 @DANEColombia

 DANE_Colombia