

6 de septiembre de 2023

VERDURAS Y HORTALIZAS

En la jornada de hoy el precio del pimentón, la cebolla cabezona blanca, el frijol verde subieron mientras que los precios de la lechuga Batavia descendieron

En primer lugar, el precio del pimentón subió 59% en Valledupar por la finalización de los cultivos en Ábrego (Norte de Santander), el kilo se ofreció a \$3.229. También, en Barranquilla la cotización aumentó 20% y el kilo se ofreció a \$2.462 por el poco ingreso del producto proveniente de Girón (Santander) y Ocaña (Norte de Santander). Del mismo modo, el precio subió en Villavicencio 13% por la mayor demanda del producto originario de Fómeque, Quetame, Cáqueza y Ubaque (Cundinamarca), por lo que el kilo se ofreció a \$1.875.

Así mismo, en Popayán (Plaza de Mercado del Barrio Bolívar) subió un 18% el precio de la cebolla cabezona blanca por el bajo ingreso del producto oriundo de Túquerres y Potosí (Nariño). El kilo se vendió a \$3.906. de la misma forma en Pasto (El Potrerillo), se incrementan las cotizaciones en un 5%, ya que llegó una menor cantidad desde Túquerres (Nariño). El kilo se ofreció a \$3.307.

También, la cotización del frijol verde en Pasto (El Potrerillo) subió un 17% se vendió el kilo a \$3.850, dicho comportamiento se explica por la reducción en la recolección en El Tambo (Nariño).

El chócolo mazorca, en Pasto (El Potrerillo), registró un aumento en la cotización del 11% debido a la terminación de las cosechas en Sibundoy (Putumayo), el kilo se ofreció a \$1.413.

En contraste, el precio de la lechuga Batavia bajó 33% y se ofreció el kilo a \$1.075 en Bogotá (Corabastos) debido al aumento en el volumen de carga originario de Madrid, Mosquera, Zipacón, Cota y Cajicá, (Cundinamarca). Este mismo comportamiento se reportó en Santa Marta (Magdalena) al bajar la cotización 11% por la disminución de la demanda del producto que ingresó de Mosquera (Cundinamarca), el kilo se negoció a \$2.042.

Por otro lado, el precio de la habichuela subió 58% en Valledupar al caer la oferta proveniente de Ocaña (Norte de Santander) y Girón (Santander), el kilo se vendió a \$4.750. Así mismo, un aumento del abastecimiento de este alimento procedente de Pereira (Risaralda) y Alcalá (Valle del Cauca) provocó un descenso del precio del 17% en Pereira (Mercasa), el kilo se comercializó a \$4.000.

FRUTAS FRESCAS

El SIPSA registró un ascenso esta jornada de miércoles en las cotizaciones del maracuyá, el limón Tahití y del limón común; mientras que bajaron las de la mora de Castilla, así como las de la mandarina.

Según los comerciantes, en Villavicencio (CAV) el precio del maracuyá aumentó 23% y se ofreció el kilo a \$4.175, ante el aumento de la demanda mayorista del producto que llegó desde Puerto López, Granada y Lejanías en el Meta. Igualmente, en Popayán (Plaza de mercado del barrio Bolívar) la cotización subió 13% negociándose el kilo a \$3.975, gracias a la notable reducción en la oferta procedente de Patía (Cauca) donde se reportó la finalización de cosechas.

Así mismo, en la Central de Abastos de Villavicencio (CAV) el precio del limón Tahití presentó un ascenso del 14% y se vendió el kilo a \$2.500, debido a se redujo el ingreso del producto desde Puerto López, Granada y Lejanías en el Meta. En Pereira (Mercasa), el agotamiento de cosechas en el municipio de Viterbo (Caldas) hizo que subiera la cotización en un 14%. El kilo se vendió a \$3.000.

De la misma forma, en Montería (Mercado del Sur) la cotización del limón común registró un aumento del 15% negociándose el kilo a \$1.643 como consecuencia de un menor ingreso de carga por bajas labores de cosecha en Planeta Rica y veredas cercanas a la capital de Córdoba.

Por otro lado, en la Central Mayorista de Antioquia (CMA) la cotización de la mora de Castilla se redujo en un 14% comercializándose el kilo a \$4.000; ya que se contó con un mayor ingreso de esta fruta desde Aguadas (Caldas) y Guarne (Antioquia). También, en Popayán (Plaza de mercado del barrio Bolívar) cayó el precio 14% cotizándose el kilo a \$4.040, ante la mayor oferta que ingresó desde Totoró y Sotará (Cauca).

En cuanto a la mandarina, en Pereira (Mercasa) el precio bajó 14%, y el kilo se ofreció a \$1.667, debido al aumento de la producción y buena recolección en Viterbo (Caldas).

Para finalizar, en la Central de Abastos de Villavicencio (CAV), el precio de la guayaba se cotizó a \$1.177, es decir un 27% más, porque se redujo el ingreso de la fruta desde Lejanías, Granada y Acacias en el Meta. Mientras que, en Pasto (El Potrerillo) la cotización bajó 15% comercializándose a \$1.750 por la mayor recolección de cosechas al alcanzar su madurez en El Peñol (Nariño).

TUBÉRCULOS

Según el SIPSA los precios del plátano hartón verde bajaron mientras que los de la arracacha, la yuca, el plátano guineo, la papa criolla y la papa negra subieron

En Cartagena (Bazurto) el precio del plátano hartón verde bajó en un 16% por el aumento en la recolección en los cultivos de Moñitos, Puerto Escondido (Córdoba) y Belén de Bajirá (Choco), el kilo se ofreció a \$2.850. Al mismo tiempo, la cotización del producto descendió 11% en Montería (Mercado del Sur) en donde el kilo se negoció a \$2.219 gracias a las mayores actividades de cosecha en los cultivos de Los Córdoba, Moñitos, (Córdoba) y San Juan de Urabá (Antioquia). En Pereira (Mercasa) el precio de este alimento bajó 10% por el mayor abastecimiento del producto originario de la zona rural de Pereira (Risaralda) y Belalcázar (Caldas). El kilo se comercializó a \$1.567.

En cuanto al precio de la arracacha, este subió 33% en Villavicencio (CAV) a causa de la baja producción en Fosca y Funza (Cundinamarca), el kilo se ofreció a \$5.900.

Por otro lado, el precio de la yuca subió 18% en Montería (Mercado del Sur), por el menor volumen de carga que ingresó desde Canalete y los cultivos regionales de Montería (Córdoba). El kilo se ofreció a \$1.469. También, en Villavicencio (CAV), se registró un aumento de la cotización en un 8%, ya que llegó una menor cantidad de producto desde Lejanías y Acacias (Meta). El kilo se ofreció a \$1.750.

Del mismo modo, según las fuentes consultadas, en Popayán (Plaza de Mercado del barrio Bolívar) los precios de la papa criolla y la papa negra aumentaron. En el caso de la papa criolla el aumento fue del 16% ofreciéndose el kilo a \$2.292 por la terminación de las cosechas en Totoró y Puracé (Cauca). En cuanto al precio de la papa negra, el kilo se ofreció a \$1.600, es decir un 15% más que la jornada anterior por el bajo ingreso del producto originario de Puracé (Cauca).

ABASTECIMIENTO DE ALIMENTOS

Comportamiento del abastecimiento

A continuación, se presenta la información del abastecimiento de alimentos en toneladas que ingresó a los mercados mayoristas entre el 29 de agosto y el 5 de septiembre de 2023, teniendo en cuenta la programación de SIPSA_A.

Se incluye la variación que compara el abastecimiento provisional del martes 5 de septiembre de 2023 con el día anterior y el mismo día de la semana anterior.

El acopio a los mercados mayoristas para el martes 5 de septiembre aumentó 12,8% con respecto al martes 29 de agosto de 2023. Entre las centrales que registraron un mayor abastecimiento se encuentran la Plaza Samper Mendoza en Bogotá, La 41 en Pereira, Santa Elena en Cali, la Plaza Minorista "José María Villa" en Medellín y Cenabastos en Cúcuta.

Cuadro 1. Abastecimiento de alimentos en toneladas que ingresaron a los mercados mayoristas en lo corrido del 29 de agosto al 5 de septiembre de 2023*

Mercado mayorista	Martes	Miércoles	Jueves _p	Viernes _p	Sábado _p	Domingo _p	Lunes _p	Martes _p	VARIACIÓN	
	29-ago.	30-ago.	31-ago.	1-sep.	2-sep.	3-sep.	4-sep.	5-sep.	5 sep./ 4 sep.	5 sep./ 29 ago.
Armenia, Mercar	228	455	340	600	219		489	284	-42,0%	24,2%
Barranquilla, Barranquillita	1.350	335	2.992	450		1.468	699	1.669	138,9%	23,6%
Barranquilla, Granabastos	483	383	666	466		308	467	664	42,0%	37,4%
Bogotá, D.C., Corabastos	6.775	8.119	8.587	9.083	2.250	2.205	8.354	7.547	-9,7%	11,4%
Bogotá, D.C., Paloquemao	215	192	238	216	149		138	92	-33,1%	-57,1%
Bogotá, D.C., Plaza Las Flores	183	177	273	239	140		128	194	51,1%	5,5%
Bogotá, D.C., Plaza Samper Mendoza	45	76	57	105			89	72	-19,8%	59,9%
Bucaramanga, Centroabastos	553	2.778	873	2.634	1.229	161	2.904	680	-76,6%	23,0%
Cali, Cavasa	457	1.705	180	245	555	1.217	285	458	60,7%	0,2%
Cali, Santa Elena	174	1.146	298	1.665	272		1.316	251	-80,9%	44,4%
Cartagena, Bazurto	850	251	1.347	921	328	791	619	960	54,9%	12,9%
Cúcuta, Cenabastos	579	740	1.102	1.309	910	153	1.368	808	-40,9%	39,6%
Cúcuta, La Nueva Sexta	218	160	172	105	166		157	111	-29,2%	-49,0%
Florencia (Caquetá)	77	23	129	89	71		67	91	36,0%	18,8%
Ibagué, Plaza La 21	302		249	304			128	298	133,4%	-1,5%
Ipiiales (Nariño), Centro de acopio		152	166	312			359	156	-56,6%	-
Manizales, Centro Galerías	225	225	296	304	180		286	276	-3,6%	22,5%
Medellín, Central Mayorista de Antioquia	3.366	3.267	3.393	3.033	2.768		3.263	3.435	5,3%	2,0%
Medellín, Plaza Minorista "José María Villa"	603	383	661	537	749		185	860	364,1%	42,6%
Montería, Mercado del Sur	164	277	148	192			236	85	-63,9%	-47,8%
Neiva, Surabastos	272	367	503	381	136		468	298	-36,2%	9,5%
Pasto, El Potrerillo		517	475		315		408		-100,0%	-
Pereira, La 41	67	61	123	98				98	-	45,0%
Pereira, Mercasa	285	680	577	316	212		523	355	-32,0%	24,9%

Mercado mayorista	Martes	Miércoles	Jueves _p	Viernes _p	Sábado _p	Domingo _p	Lunes _p	Martes _p	VARIACIÓN	
	29-ago.	30-ago.	31-ago.	1-sep.	2-sep.	3-sep.	4-sep.	5-sep.	5 sep./ 4 sep.	5 sep./ 29 ago.
Popayán, Plaza de mercado del barrio Bolívar	343	271	253	292			281	373	32,4%	8,8%
Santa Marta (Magdalena)	147	207	144	193			240	152	-36,5%	3,4%
Sincelejo, Nuevo Mercado	302	352	381	628	512	181	328	386	17,8%	27,7%
Tibasosa (Boyacá), Coomproriente	97	529	228			351	144	131	-8,5%	35,4%
Tunja, Complejo de Servicios del Sur	198	956	671	74		170	686	212	-69,1%	6,8%
Valledupar, Mercabastos		311		352			335		-100,0%	-
Valledupar, Mercado Nuevo	137	43	46	70			94	86	-8,1%	-37,1%
Villavicencio, CAV	382	183	595	92	198	243	82	441	437,1%	15,5%
Total	19.078	25.319	26.164	25.304	11.362	7.248	25.127	21.522	-14,3%	12,8%

(p) Información provisional.

*Por aproximación de decimales, el total de los mercados y sus variaciones puede diferir ligeramente con la información del anexo estadístico.

Fuente: DANE-SIPSA

Con el fin de tener mayor oportunidad en la entrega de resultados, el DANE adelanta la difusión de la información de abastecimiento con datos provisionales de la última semana. Es importante resaltar que se seguirán surtiendo diferentes procesos de validación hasta tener los resultados de carácter definitivo.

El abastecimiento para el total de los 32 mercados mayoristas que cubre el SIPSA_A y para la ciudad de Bogotá se observa en los siguientes gráficos.

Gráfico 1. Abastecimiento de alimentos semanal en los mercados mayoristas

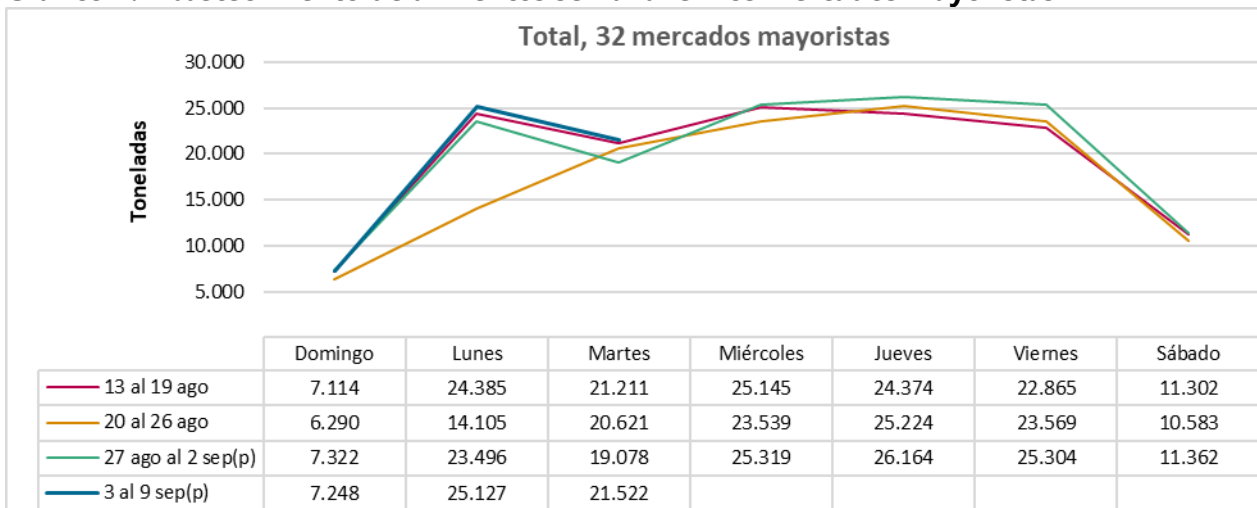

Fuente: DANE-SIPSA

p: información provisional.

Gráfico 2. Abastecimiento de alimentos semanal en Bogotá*

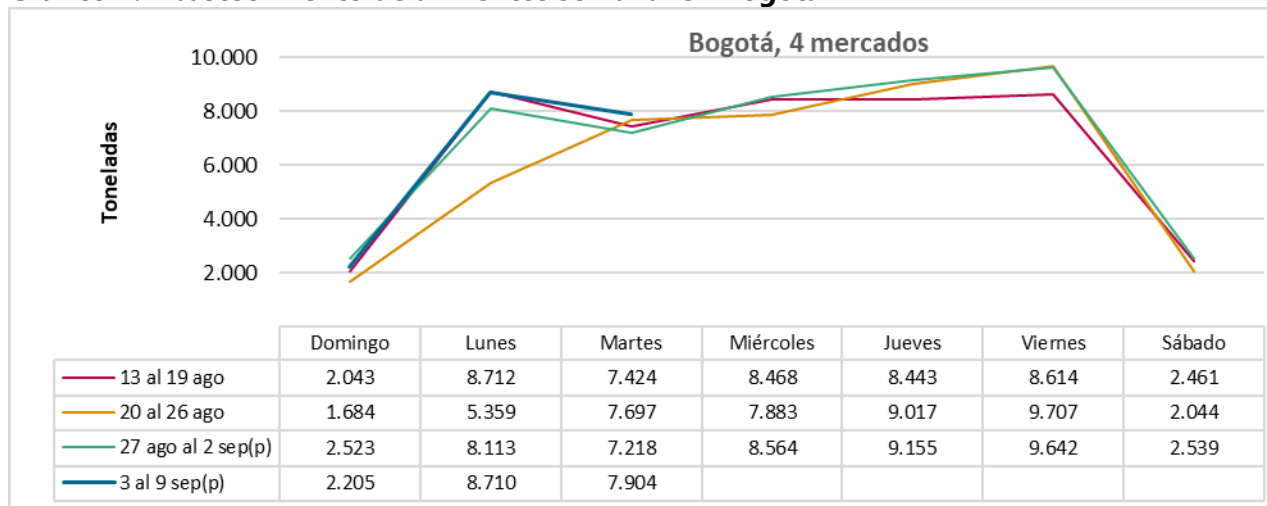

Fuente: DANE-SIPSA.

p: información provisional.

*Por aproximación de decimales, el total de los mercados y sus variaciones puede diferir ligeramente con la información del anexo estadístico.