

27 de junio de 2023

VERDURAS Y HORTALIZAS

El Sistema de Información de Precios y Abastecimiento del Sector Agropecuario (SIPSA) presentó en la jornada de hoy un aumento en las cotizaciones mayoristas de la habichuela, la lechuga Batavia y el pimentón. Sin embargo, las del pepino cohombro descendieron.

Para comenzar, el precio de la habichuela subió 39% en Bucaramanga (Centroabastos), por lo que el kilo se vendió a \$2.650. Este comportamiento se explicó por la disminución en el ingreso de la verdura originaria de Zapatoca, Los Santos, San Gil, Piedecuesta, (Santander) y Cáchira (Norte de Santander). Del mismo modo, en Pereira (La 41) la cotización subió 21%, ante la finalización de cosechas en la capital de Risaralda; el kilo se ofreció a \$3.200. Al mismo tiempo, en el mercado Santa Elena, de Cali, el incremento fue del 14% y el kilo se comercializó a \$2.000; esto se debió a la baja oferta, ya que las lluvias afectaron la recolección del producto en las zonas de producción de Calima, Pradera, El Cerrito, El Dovio, Restrepo y Palmira (Valle del Cauca).

De otro lado, en Neiva (Surabastos) el precio de la lechuga Batavia subió 52%, ofreciéndose el kilogramo a \$1.987, por un menor ingreso de la hortaliza proveniente de Fusagasugá (Cundinamarca) y la Sabana de Bogotá, donde se dio la finalización de algunos cultivos. En Pereira (La 41) la cotización aumentó 10%, vendiéndose el kilogramo a \$2.083, obedeciendo a la escasa oferta del alimento procedente de la capital del país.

Por su parte, en Ibagué (Plaza La 21) aumentó la cotización del pimentón en un 28%, comercializándose el kilogramo a \$2.347, debido a la baja oferta del producto por la poca recolección debido a las fiestas de San Juan en Huila y Tolima. De la misma manera, en Cúcuta (Cenabastos) se registró un incremento en el precio del 11%, donde el kilogramo se comercializó a \$ 2.500, debido al menor volumen de carga procedente de Ábrego y Ocaña (Norte de Santander).

En sentido contrario, en Bucaramanga (Centroabastos) el precio del pepino cohombro bajó 24%, debido a la mayor oferta del producto, por el aumento de la recolección en Los Santos, Piedecuesta (Santander) y Ocaña (Norte de Santander). El kilogramo se comercializó a \$680.

Finalmente, el precio de la remolacha subió un 34% en la Central Mayorista de Antioquia y el kilogramo se vendió a \$638, debido al aumento en la demanda por parte de las grandes superficies; llegó producto desde Marinilla y Rionegro (Antioquia). En contraste, en la capital del país la cotización registró una reducción del 18%, ofreciéndose el kilogramo a \$833, debido al mayor abastecimiento desde los municipios de Mosquera y Chí, (Cundinamarca).

FRUTAS FRESCAS

El SIPSA registró un crecimiento de esta jornada en las cotizaciones del aguacate, la mandarina y los limones Tahití y común; mientras que bajaron las de la mora de Castilla.

Según los comerciantes, en Neiva (Surabastos) el precio del aguacate aumentó un 108% y se transó el kilo \$6.250, esto se debió a decisiones por parte de los comerciantes mayoristas; se trae desde Pitalito (Huila). Igualmente, en Ibagué (Plaza La 21) la cotización creció 13%, negociándose el kilo a \$4.125, por la menor oferta desde Cajamarca (Tolima).

Así mismo, en Pereira (La 41) el precio de la mandarina subió un 57% y se vendió el kilo \$4.000. Esto ante el agotamiento de cosechas en Viterbo (Caldas). En Bogotá (Corabastos) aumentó la cotización en un 18% y se ofreció la fruta a \$5.398 el kilo, debido al menor ingreso de la fruta a la central mayorista, la cual llegó desde Lebrija (Santander).

De la misma forma, en Bucaramanga (Centroabastos) la cotización del limón Tahití subió en un 50%, negociándose el kilo a \$630; debido al aumento en la demanda hacia los mercados minoristas de la región, del producto procedente de Lebrija, Girón y Rionegro (Santander). En Ibagué (La 21) ante el menor volumen del producto y la poca recolección debido a las fiestas sampredinas en Guamo y Espinal (Tolima), el precio subió un 17% y se cotizó el kilo a \$810.

Por otro lado, la cotización del limón común aumentó 42% en Bucaramanga (Centroabastos), donde se negoció el kilo a \$1.630, debido a la menor oferta y recolección ante las frecuentes lluvias en Cepitá (Santander). Así mismo, en Ibagué (La 21) el precio tuvo una subida del 17%, negociándose el kilo a \$1.619, ante la poca recolección por la reducción de la mano de obra disponible ante las festividades de San Pedro que se realizaron en Guamo y Espinal (Tolima).

Para finalizar, en Ibagué (La 21) el precio de la mora de Castilla tuvo un descenso del 15%, negociándose el kilo a \$3.800, por el mayor ingreso desde San Bernardo (Cundinamarca). Por su parte, en Pereira (La 41) el precio descendió 11%, comercializándose el kilo a \$4.000, debido a la buena oferta desde Guática (Risaralda).

TUBÉRCULOS, RAÍCES Y PLÁTANOS

Según el SIPSA, durante la jornada de hoy subieron los precios de la arracacha y la papa criolla. Caso contrario sucedió con la papa negra, cuya cotización bajó.

Con relación al precio de la arracacha, los comerciantes informaron que la cotización aumentó un 17% en Surabastos, en Neiva, debido a la disminución de la producción en Cajamarca (Tolima) como consecuencia de las lluvias; razón por la que el kilo se comercializó a \$3.840. Así mismo, en Plaza La 21 de Ibagué el precio tuvo una subida del 13%, negociándose el kilo a \$2.880, ante la poca oferta que ingresó desde Cajamarca (Tolima). Del mismo modo, en la Central de Abastos de Cúcuta (Cenabastos) la mayor presencia de compradores ocasionó el alza de la cotización de la raíz oriunda de Mutiscua, Pamplona y Cócota (Norte de Santander); el aumento fue del 12% y el kilo se vendió a \$5.467.

Respecto a la papa criolla, en la Central Mayorista de Antioquia aumentó el precio en un 47%, debido a que el ingreso se vio afectado por las condiciones climáticas en Sonsón, La Unión y San Pedro de los Milagros (Antioquia); el kilo se vendió a \$3.150. Así mismo, en Centroabastos, de Bucaramanga, subió la cotización un 17%, donde el kilogramo se negoció a \$2.740, debido al incremento en el despacho hacia los diferentes mercados locales del producto procedente de Tona, (Santander), Pamplona, Silos (Norte de Santander) y Simijaca (Cundinamarca). En el mismo sentido, el menor abastecimiento desde Siachoque, Soracá, Cóbbita y Tunja (Boyacá), hizo que el precio de esta variedad de papa se incrementara en un 12% y se ofreciera el kilo a \$2.467 en el Complejo de Servicios del Sur de Tunja.

Para finalizar, el kilo de la papa negra se cotizó a \$920 en el mercado La 41, en Pereira, ante el aumento de la producción y la mayor recolección en la Sabana de Bogotá e Ipiales (Nariño). La reducción fue del 10%.

ABASTECIMIENTO DE ALIMENTOS

Comportamiento del abastecimiento

A continuación, se presenta la información del abastecimiento de alimentos en toneladas que ingresó a los mercados mayoristas entre el 19 y el 26 de junio de 2023, teniendo en cuenta la programación de SIPSA_A.

Se incluye la variación que compara el abastecimiento provisional del lunes 26 de junio de 2023 con el día anterior y el mismo día de la semana anterior.

El acopio a los mercados mayoristas para el lunes 26 de junio aumentó un 60,2% con respecto al lunes 19 de junio de 2023, el cual fue un día festivo. Entre las centrales que registraron un mayor abastecimiento se encuentra la Plaza La 21 en Ibagué, La Nueva Sexta en Cúcuta, Barranquillita en Barranquilla, Coomprorente en Tibasosa y Surabastos en Neiva.

Cuadro 1. Abastecimiento de alimentos en toneladas que ingresaron a los mercados mayoristas en lo corrido del 19 al 26 de junio de 2023

Mercado mayorista	Lunes	Martes	Miércoles	Jueves _p	Viernes _p	Sábado _p	Domingo _p	Lunes _p	VARIACIÓN	
	19-jun.	20-jun.	21-jun.	22-jun.	23-jun.	24-jun.	25-jun.	26-jun.	26 jun./ 25 jun.	26 jun./ 19 jun.
Armenia, Mercar		320	485	319	432	208		539	-	-
Barranquilla, Barranquillita	390	1.286	355	2.337	535		1.398	746	-46,6%	91,3%
Barranquilla, Granabastos	280	807	438	577	550		102	293	186,3%	4,6%
Bogotá, D.C., Corabastos	5.521	7.725	7.731	8.118	9.567	2.204	2.351	7.904	236,2%	43,2%
Bogotá, D.C., Paloquemao	128	190	124	188	194	202		137	-	6,8%
Bogotá, D.C., Plaza Las Flores		149	181	168	174	88		108	-	-
Bogotá, D.C., Plaza Samper Mendoza		251	130	75	76			244	-	-
Bucaramanga, Centroabastos	1.883	839	2.336	1.089	2.403	1.038	127	2.328	1739,3%	23,6%
Cali, Cavasa	204	452	1.869	478	275	479	1.396	105	-92,5%	-48,5%
Cali, Santa Elena	1.205	251	1.170	367	1.309	157		1.424	-	18,1%
Cartagena, Bazaruto	480	1.154	509	1.424	699	319	750	564	-24,8%	17,4%
Cúcuta, Cenabastos	1.356	674	845	870	943	847	190	1.057	456,3%	-22,0%
Cúcuta, La Nueva Sexta	67	305	256	215	84	121		166	-	147,4%
Florencia (Caquetá)	38	98	35	77	104	49		48	-	25,2%
Ibagué, Plaza La 21	92	359		225	345			247	-	168,7%
Ipiales (Nariño), Centro de acopio	266	139	94	104	333			273	-	2,7%
Manizales, Centro Galerías		304	252	295	244	218		374	-	-
Medellín, Central Mayorista de Antioquia		3.865	2.691	2.865	3.004	2.768		2.839	-	-
Medellín, Plaza Minorista "José María Villa"		756	519	563	523	689		237	-	-
Montería, Mercado del Sur	205	127	221	120	140			230	-	12,4%
Neiva, Surabastos	309	238	385	503	482	108		494	-	59,7%
Pasto, El Potrerillo	196		553	238		503		252	-	28,7%
Pereira, La 41		76	55	89	98				-	-
Pereira, Mercasa		343	500	532	427	210		247	-	-
Popayán, Plaza de mercado del barrio Bolívar	255	330	195	326	300			327	-	28,0%
Santa Marta (Magdalena)	149	148	205	146	226			216	-	45,3%
Sincedejo, Nuevo Mercado	351	305	489	303	311	322	114	498	337,8%	42,0%
Tibasosa (Boyacá), Coomprorente	62	77	260	150				156	-26,2%	86,6%

Mercado mayorista	Lunes	Martes	Miércoles	Jueves _p	Viernes _p	Sábado _p	Domingo _p	Lunes _p	VARIACIÓN	
	19-jun.	20-jun.	21-jun.	22-jun.	23-jun.	24-jun.	25-jun.	26-jun.	26 jun./ 25 jun.	26 jun./ 19 jun.
Tunja, Complejo de Servicios del Sur	515	229	791	553	41		182	574	215,4%	11,4%
Valledupar, Mercabastos	222		191		259			348	-	57,0%
Valledupar, Mercado Nuevo	77	86	69	66	86			62	-	-20,1%
Villavicencio, CAV	153	406	207	428	241	128	292	78	-73,4%	-49,1%
Total	14.403	22.287	24.140	23.806	24.405	10.659	7.057	23.073	227,0%	60,2%

(p) Información provisional.

Fuente: DANE-SIPSA

Con el fin de tener mayor oportunidad en la entrega de resultados, el DANE adelanta la difusión de la información de abastecimiento con datos provisionales de la última semana. Es importante resaltar que se seguirán surtiendo diferentes procesos de validación hasta tener los resultados de carácter definitivo.

El abastecimiento para el total de los 32 mercados mayoristas que cubre el SIPSA_A y para la ciudad de Ibagué, se observa en los siguientes gráficos.

Gráfico 1. Abastecimiento de alimentos semanal en los mercados mayoristas

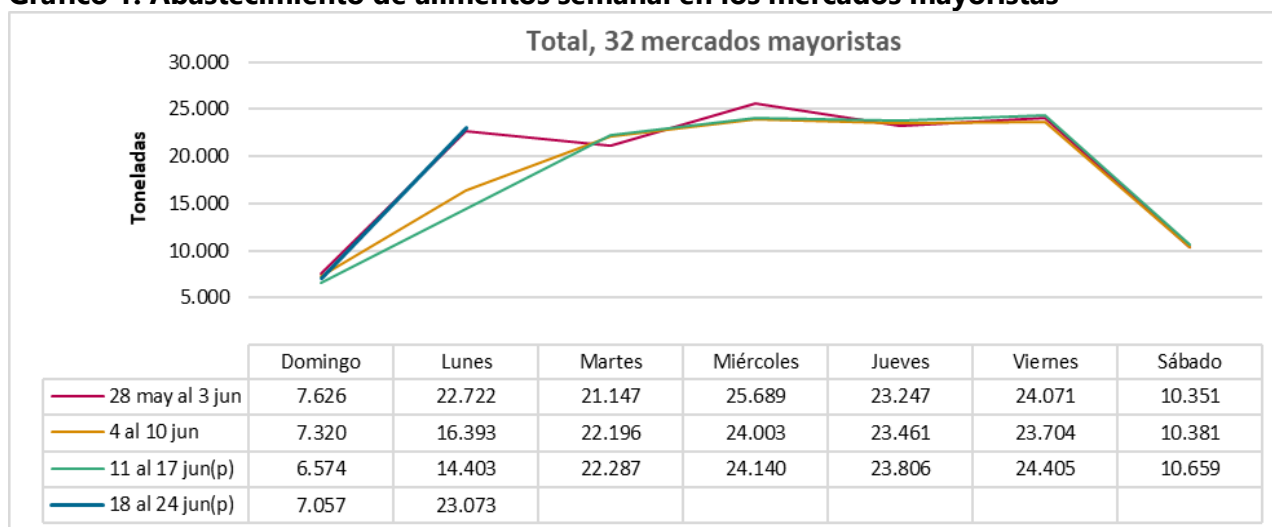

Fuente: DANE-SIPSA

p: información provisional.

Gráfico 2. Abastecimiento de alimentos semanal en Ibagué

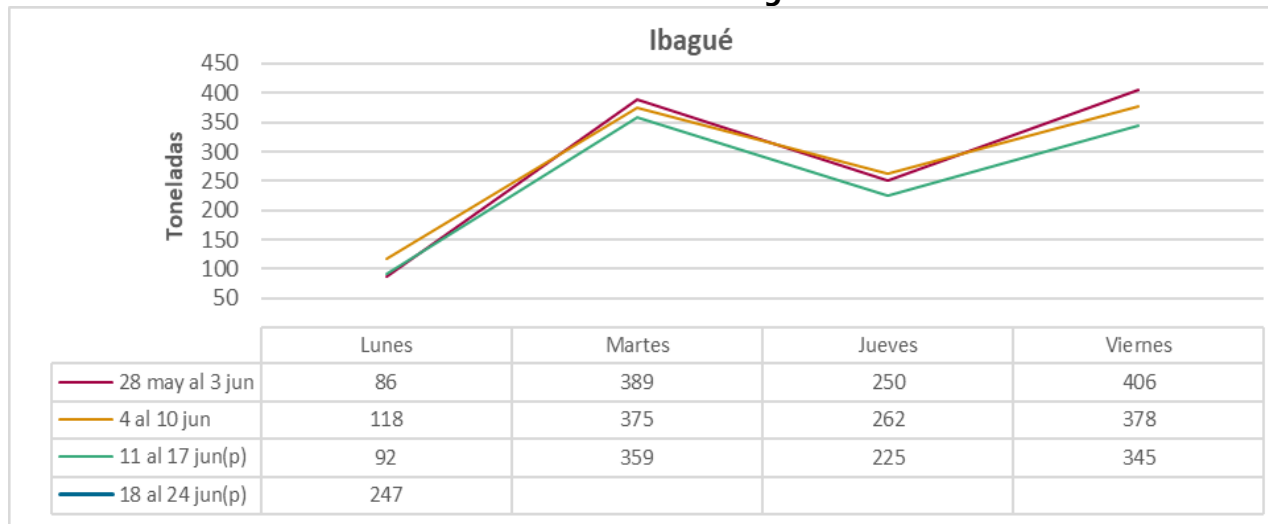

Fuente: DANE-SIPSA.
p: información provisional.