

# BOLETÍN MENSUAL LECHE CRUDA EN FINCA



## SIPSA

SISTEMA DE INFORMACIÓN  
DE PRECIOS Y ABASTECIMIENTO  
DEL SECTOR AGROPECUARIO



## COMPORTAMIENTO DE LOS PRECIOS

### Comportamiento de los precios de la leche durante el mes de junio de 2024

#### Costa Caribe

En el mes de junio las cotizaciones de la leche cruda en finca bajaron en los siete departamentos de la Costa Caribe en los que se recopiló información. De acuerdo con los productores se presentó una mayor oferta desde los hatos, debido al mayor rendimiento gracias al uso de una dieta balanceada y a que el ganado está en condiciones óptimas. Los bajos precios del queso también incidieron en el valor del producto, lo mismo que la acumulación de leche en las plantas procesadoras.

En el departamento del Cesar, por ejemplo, los precios disminuyeron en once de los doce municipios que reportaron información, siendo las reducciones más importantes las registradas en El Copey y Chimichagua, con 10,44% y 10,20%, respectivamente. En el primero

de estos municipios, por ejemplo, las fuentes manifestaron que este comportamiento se dio como consecuencia del ingreso de leche de otros departamentos y de la mayor producción por la abundancia de pastos frescos. Gracias a la calidad del pasto, los productores no suplementaron la alimentación del ganado.

En Córdoba las cotizaciones bajaron en once de los doce municipios en los que se recolectó información para este período y las disminuciones más significativas se tuvieron en Loricá y Sahagún, con 12%, en promedio. En el primer caso, por ejemplo, los comerciantes indicaron que esta tendencia se dio a raíz de la mayor presencia de liquidó en la región, que fue consecuencia de la temporada de lluvias y la poca presencia de compradores. Los pastos se encuentran en buenas condiciones debido a la mayor presencia de lluvias, razón por la cual los ganaderos dejaron de suplementar la alimentación de los semovientes.

En el departamento de Bolívar, por su parte, en los nueve municipios visitados se presentaron reducciones en el precio. Las mayores caídas se registraron María la Baja con 14,84% y El Carmen de Bolívar con

#### CONTENIDO

Comportamiento de los precios de la leche durante el mes de junio de 2024 .....	1
Gráfico 1 .....	3
Cuadro 1 .....	5

14,09%. En María la Baja, por ejemplo, esta situación obedeció a las lluvias, que, a pesar de registrarse con menor frecuencia, lograron conservar tanto la calidad como la cantidad de los pastos, lo que dejó como resultado el mantenimiento de pastoreo libre para el ganado y una mayor producción.

## Antioquia y Eje Cafetero

En el departamento de Antioquia cinco municipios visitados registraron descensos en los precios (Angostura, Entreríos, Bello, Donmatías y San José de la Montaña) y en los diecinueve restantes se mantuvieron estables. En Donmatías, por ejemplo, la caída fue del 3,17% y los informantes afirmaron que las empresas compradoras se encuentran con sobreproducción, lo que se tradujo en un precio pagado más bajo. Las lluvias constantes permitieron contar con pastos sostenidos para el pastoreo y la alimentación de los semovientes se reforzó con ensilajes y pastos de corte.

De igual manera, en el Eje Cafetero las cotizaciones de la leche cruda tuvieron reducciones en tres de los diez municipios visitados. Las caídas se presentaron en Santa Rosa de Cabal, Pereira y Dosquebradas (Risaralda). En el caso de la capital del departamento, por ejemplo, la calidad de los pastos fue baja por las constantes lluvias del mes pasado; sin embargo, la condición corporal de la mayoría de las vacas fue óptima para la producción. Según lo reportado por las fuentes, el descenso en los precios se dio, en algunos casos, por mutuo acuerdo con los compradores.

## Boyacá y Cundinamarca

En Boyacá la tendencia al alza de los precios se dio en catorce municipios y no variaron en Moniquirá. En Chiquinquirá, por su parte, la reducción fue del 10,83% y, de acuerdo con lo comentado por los comerciantes, se dio como resultado de la calidad del líquido, por presentar menor contenido de grasa, proteína y sólidos totales y también mayor recuento de células somáticas. A lo largo del mes se registró crecimiento de los pastos por efecto de las lluvias frecuentes, lo cual fue satisfactorio para la alimentación de las reses

en producción. Suplementaron la alimentación con concentrado, silo, afrecho y sal mineralizada, para fortalecer la alimentación de los semovientes.

De otro lado, en el departamento de Cundinamarca las cotizaciones bajaron en dieciséis de los veintisiete municipios que suministraron información y se mantuvieron estables en los once restantes. Las reducciones más representativas se alcanzaron en Fúquene, Villapinzón y Guasca, superando el 7%. En Villapinzón, por ejemplo, esto se debió a que las empresas contaban con existencias de leche en polvo y lactosuero. Por otro lado, la producción en el municipio aumentó por la mayor disponibilidad de líquido dadas las condiciones climáticas favorables para el desarrollo de los pastos. Sin embargo, la dieta de los semovientes se complementó con concentrado, harina de maíz, papa y sal mineralizada.

## Cauca, Nariño y Valle del Cauca

En el Valle del Cauca se registró una disminución en los precios de la leche en el municipio de Zarzal del 3,03%; los demás municipios registraron estabilidad en los precios. Esta reducción se debió a la baja calidad del líquido y la sobreoferta de queso procedente de otras regiones; adicionalmente, las fuentes mencionaron que las pasteurizadores mantuvieron los precios estables. En cuanto a la calidad de los pastos, esta ha tenido un detrimento por las constantes lluvias presentadas en la zona, por el pisoteo de los bovinos y por la falta de fertilización dificultada por las precipitaciones.

## Otros

Las cotizaciones de la leche se mantuvieron estables en Caquetá, Casanare, Huila y Putumayo, mientras que se redujeron en diferentes municipios de Santander, Arauca, Meta y Norte de Santander.

En el departamento de Santander los precios cayeron en once de los quince municipios que reportaron información. Las bajas más importantes se dieron en Cimitarra y Socorro, con 15,39% y 10,07%, respectivamente. En el primero de estos municipios, por ejemplo, se ha manifestado entre otras razones, la existencia de altos

# LECHE CRUDA EN FINCA

inventarios, el aumento de oferta y el bajo consumo, por lo cual las pasteurizadoras no están comprando la totalidad de leche producida. Debido a las lluvias se ha favorecido la disponibilidad de forraje; sin embargo, la alimentación se suplementó con concentrado.

En Arauca, por su parte, las cotizaciones evidenciaron una tendencia a la baja en los cinco municipios que brindaron información. Las reducciones más significativas se alcanzaron en Fortul, Tame y Saravena, superando el 10%. En Tame, por ejemplo, esta tendencia respondió a la temporada de vacaciones escolares, ya que disminuyó la demanda de queso. Por otro lado, la calidad de los pastos en el municipio fue buena y la disponibilidad de forraje fue óptima gracias a las precipitaciones que cayeron durante el mes, lo que permitió que la alimentación de los animales se diera por pastoreo.

Finalmente, en el departamento de Meta los precios cayeron en cuatro de los municipios visitados y no variaron en los otro cuatro. La disminución más

representativa se registró en San Martín, siendo esta del 14,74%. Allí los comerciantes manifestaron que esto se debió a la poca disponibilidad de pastos, que a pesar de las lluvias no han recuperado su calidad nutricional, por lo tanto se suplementó con sal mineralizada, silo de maíz y de pasto, melaza, purina y sal.

**Gráfico 1.** Comportamiento del precio de la leche cruda en finca (Mayo - junio 2024)

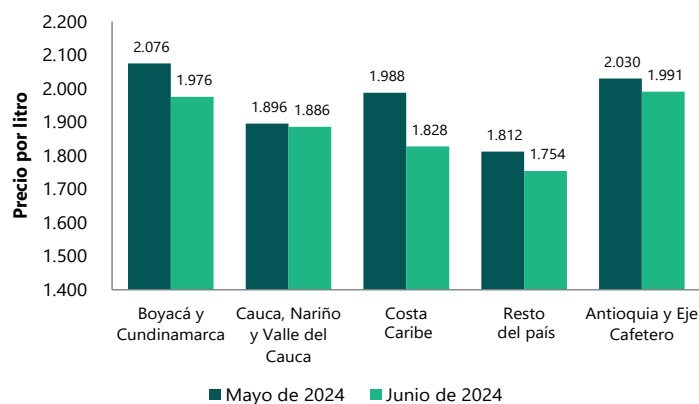

Fuente: DANE, SIPSA.

**Variación porcentual del precio de leche en finca.  
 Mayo - Junio 2024**



PRECIOS DE LECHE CRUDA EN FINCA

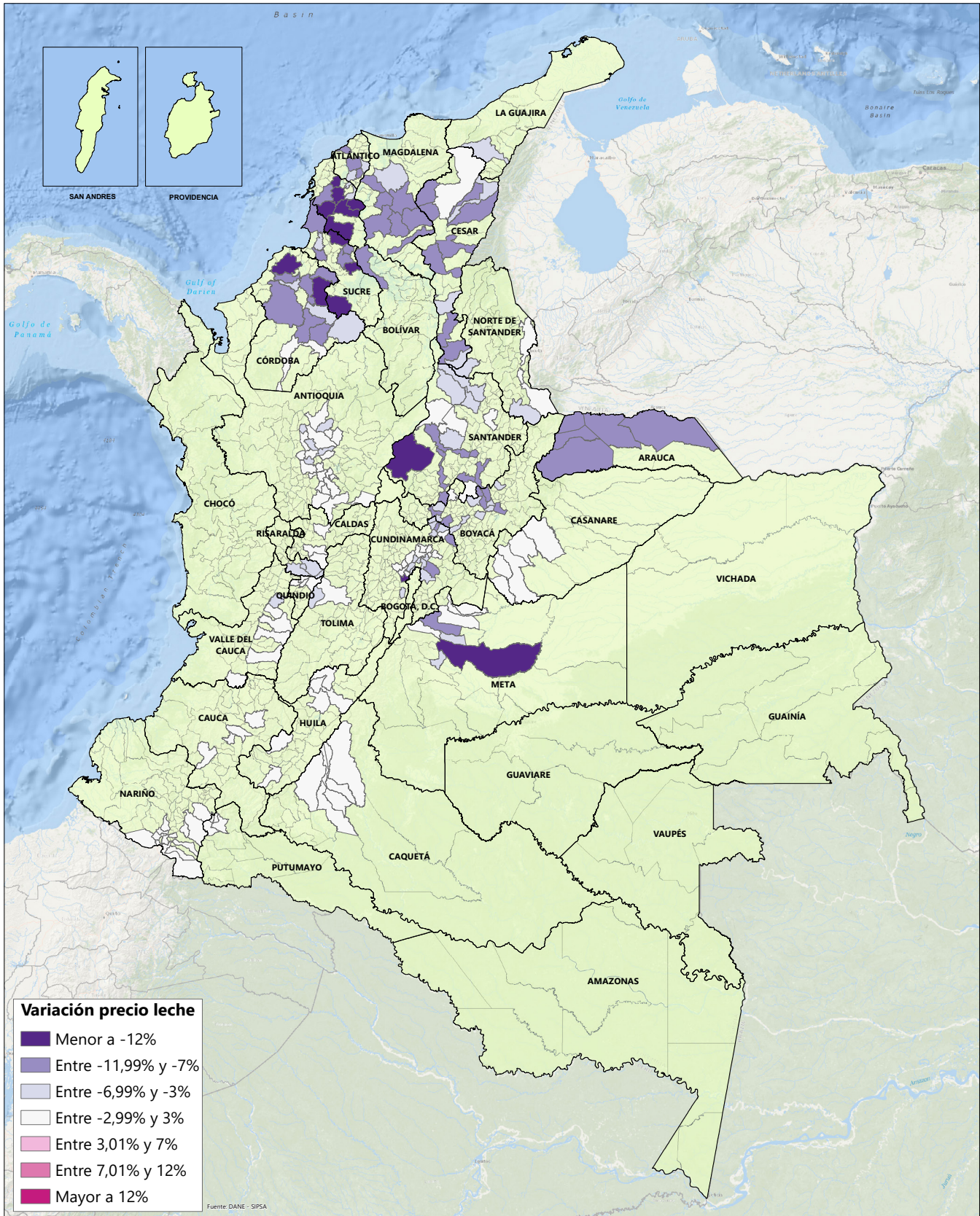

# BOLETÍN MENSUAL LECHE CRUDA EN FINCA

**Cuadro 1.** Precios de leche cruda en finca  
2024 (Junio)

Departamentos y municipios	Precios			Tendencia
	Mínimo	Máximo	Promedio	
<b>Antioquia</b>				
Abejorral	1.670	2.130	1.923	=
Angostura	1.750	2.080	1.859	x
Barbosa	1.800	2.140	2.043	=
Bello	2.010	2.390	2.259	x
Belmira	1.700	2.130	2.008	=
Carolina	1.590	1.960	1.812	=
Donmatías	1.840	2.120	2.041	x
El Carmen de Viboral	1.510	1.910	1.818	=
El Santuario	1.500	2.300	1.885	=
Entrerriós	1.500	2.250	1.879	x
Envigado	1.480	1.890	1.784	=
Gómez Plata	1.730	2.140	1.912	=
Guarne	1.490	1.840	1.689	=
La Ceja	1.650	2.140	1.882	=
La Unión	1.580	2.125	1.934	=
Marinilla	1.650	2.390	1.945	=
Medellín	1.760	2.140	2.017	=
Rionegro	1.730	2.110	1.955	=
San Jerónimo	1.690	2.300	2.020	=
San José de la Montaña	1.750	2.050	1.907	x
San Pedro de los Milagros	1.760	2.250	2.039	=
Santa Rosa de Osos	1.700	2.150	1.899	=
Sonsón	1.790	2.080	2.001	=
Yarumal	1.700	1.990	1.868	=
<b>Arauca</b>				
Arauca	1.400	1.550	1.421	xx
Araucuita	1.300	1.600	1.456	xx
Fortul	1.400	1.550	1.436	xx
Saravena	1.400	1.500	1.436	xx
Tame	1.400	1.430	1.403	xx
<b>Atlántico</b>				
Candelaria	1.800	2.000	1.878	xx
Juan de Acosta	1.800	2.000	1.859	xx
Manatí	1.800	2.000	1.902	x
Ponedera	1.800	2.100	1.909	x
Sabanalarga	1.700	2.000	1.826	xx

Pesos por litro

Departamentos y municipios	Precios			Tendencia
	Mínimo	Máximo	Promedio	
<b>Bolívar</b>				
Arjona	1.700	1.900	1.781	xx
Calamar	1.800	2.000	1.872	x
El Carmen de Bolívar	1.600	1.700	1.667	xxx
El Guamo	1.600	1.800	1.667	xxx
Magangué	1.500	1.700	1.627	xx
Mahates	1.600	2.000	1.766	xxx
María la Baja	1.700	1.800	1.749	xxx
San Estanislao	1.600	1.800	1.689	xxx
San Juan Nepomuceno	1.700	2.000	1.786	xxx
<b>Boyacá</b>				
Belén	1.600	2.000	1.807	x
Chiquinquirá	1.400	2.000	1.764	xx
Duitama	1.600	1.800	1.777	xx
Firavitoba	1.500	2.150	1.896	x
Moniquirá	1.400	1.800	1.706	=
Paipa	1.500	2.011	1.877	xx
Ráquira	1.450	1.800	1.637	xx
Saboyá	1.600	1.800	1.746	x
San Miguel de Sema	1.600	2.050	1.924	x
Sogamoso	1.450	1.900	1.819	xx
Sotaquirá	1.500	2.050	1.972	x
Tibasosa	1.650	2.000	1.845	x
Toca	1.600	2.000	1.858	x
Tunja	1.650	1.950	1.776	x
Ventaquemada	1.500	1.900	1.720	x
<b>Caldas</b>				
Manizales	1.500	2.150	2.059	=
Salamina	1.700	1.900	1.747	=
Villamaría	1.250	2.200	2.029	=
<b>Caquetá</b>				
El Doncello	1.600	1.750	1.694	=
El Paujil	1.700	1.900	1.742	=
Florencia	1.600	1.900	1.707	=
La Montañita	1.600	2.000	1.732	=
Puerto Rico	1.600	1.800	1.714	=

Pesos por litro

**Cuadro 1.** Precios de leche cruda en finca (continuación)  
2024 (Junio)

Departamentos y municipios	Precios			Tendencia
	Mínimo	Máximo	Promedio	
<b>Casanare</b>				
Aguazul	1.000	1.400	1.188	=
Monterrey	1.400	1.950	1.782	=
Tauramena	1.400	1.600	1.502	=
Villanueva	1.300	1.900	1.556	=
Yopal	1.200	2.000	1.732	=
<b>Cauca</b>				
Patía	1.800	2.000	1.882	=
Popayán	1.800	2.100	2.025	=
Silvia	1.800	2.000	1.863	=
Timbío	1.800	2.100	1.921	=
<b>Cesar</b>				
Aguachica	1.300	1.700	1.659	xx
Agustín Codazzi	1.600	1.900	1.796	xx
Bosconia	1.600	2.000	1.767	xx
Chimichagua	1.700	2.000	1.759	xx
Chiriguaná	1.600	1.900	1.706	xx
El Copey	1.600	1.900	1.778	xx
La Gloria	1.600	1.750	1.695	x
La Paz	1.600	2.000	1.841	x
San Alberto	1.500	1.900	1.688	x
San Diego	1.500	1.700	1.683	xx
San Martín	1.700	1.800	1.707	xx
Valledupar	1.400	2.600	2.425	=
<b>Córdoba</b>				
Ayapel	1.400	1.800	1.592	x
Buenavista	1.300	1.720	1.484	xx
Cereté	1.600	2.000	1.889	x
Chinú	1.300	1.900	1.549	xx
Ciénaga de Oro	1.400	2.000	1.753	xx
Lorica	1.400	1.800	1.579	xxx
Montelíbano	1.700	1.800	1.729	=
Montería	1.500	2.030	1.803	xx
Planeta Rica	1.500	2.000	1.845	xx
Pueblo Nuevo	1.300	1.850	1.630	x
Sahagún	1.400	2.000	1.620	xxx
San Pelayo	1.500	1.800	1.553	xx

Departamentos y municipios	Precios			Tendencia
	Mínimo	Máximo	Promedio	
<b>Cundinamarca</b>				
Cajicá	1.600	2.050	1.970	x
Cogua	1.650	2.200	1.950	=
Cota	1.500	2.200	2.021	x
El Rosal	1.300	2.200	2.056	=
Facatativá	1.700	2.300	2.103	=
Funza	1.500	2.300	2.001	=
Fúquene	1.600	2.000	1.790	xx
Gachancipá	1.500	2.200	1.885	=
Guachetá	1.800	2.050	1.957	x
Guasca	1.600	2.000	1.866	xx
La Calera	1.700	2.100	1.994	x
Lenguazaque	1.500	2.350	1.985	=
Madrid	1.500	2.200	1.978	=
Mosquera	1.600	2.300	1.935	xxx
Nemocón	1.700	2.200	2.025	=
Sesquilé	1.800	2.250	2.139	=
Sibaté	1.600	2.000	1.845	x
Simijaca	1.500	2.000	1.837	x
Sopó	1.800	2.100	2.031	x
Subachoque	1.400	2.250	2.043	=
Susa	1.600	1.870	1.704	x
Tabio	1.750	2.050	1.975	x
Tenjo	1.700	2.050	1.955	x
Tocancipá	1.800	2.250	2.047	x
Villa de San Diego de Ubaté	1.000	2.200	2.072	x
Villapinzón	1.600	2.000	1.844	xx
Zipaquirá	1.700	2.400	2.131	=
<b>Huila</b>				
Aipe	1.500	2.150	1.935	=
La Plata	1.500	2.000	1.726	=
Neiva	1.550	2.000	1.785	=
Palermo	1.700	1.900	1.838	=
Pitalito	1.700	3.333	1.998	=
<b>La Guajira</b>				
San Juan del Cesar	1.600	2.220	1.946	x

BOLETÍN MENSUAL  
**LECHE CRUDA EN FINCA**

**Cuadro 1.** Precios de leche cruda en finca (continuación)  
 2024 (Junio)

Departamentos y municipios	Precios			Tendencia
	Mínimo	Máximo	Promedio	
<b>Magdalena</b>				
Ariguaní	1.600	1.800	1.690	xx
Chivolo	1.700	1.900	1.735	xx
El Piñón	1.800	2.000	1.880	xx
Nueva Granada	1.700	1.800	1.751	xx
Pijiño del Carmen	1.500	1.550	1.539	xx
Pivijay	1.800	2.000	1.894	x
Plato	1.500	1.700	1.604	xx
Sabanas de San Ángel	1.700	1.800	1.745	xx
<b>Meta</b>				
Acacías	1.500	2.000	1.642	xx
Castilla la Nueva	1.200	1.800	1.599	x
Cumará	1.500	2.000	1.910	=
Granada	1.300	2.000	1.762	x
Guamal	1.600	1.850	1.740	=
Restrepo	1.500	2.100	1.833	=
San Martín	1.250	1.800	1.484	xxx
Villavicencio	1.730	2.300	1.969	=
<b>Nariño</b>				
Buesaco	1.300	2.220	1.880	=
Cuaspad Carlosama	1.450	1.700	1.589	=
Cumbal	1.500	1.980	1.798	=
Guachucal	1.500	2.040	1.720	=
Iles	1.300	1.500	1.404	=
Ipiales	1.500	1.920	1.729	=
Pasto	1.300	1.900	1.733	=
Potosí	1.500	1.650	1.542	=
Puerres	1.500	1.650	1.590	=
Pupiales	1.550	1.953	1.751	=
Sapuyes	1.400	1.600	1.505	=
Tangua	1.350	1.850	1.681	=
Túquerres	1.400	1.750	1.615	=
<b>Norte de Santander</b>				
Chinácota	1.700	3.000	2.217	=
Chitagá	1.500	1.700	1.625	x
La Esperanza	1.400	1.800	1.615	x
San José de Cúcuta	1.800	2.100	1.987	=
Toledo	1.800	2.000	1.831	=

Departamentos y municipios	Precios			Tendencia
	Mínimo	Máximo	Promedio	
<b>Putumayo</b>				
Colón	1.400	1.600	1.490	=
San Francisco	1.450	1.650	1.579	=
Santiago	1.450	1.550	1.512	=
Sibundoy	1.450	1.650	1.503	=
<b>Quindío</b>				
Circasia	1.500	2.500	2.284	=
Filandia	1.500	2.260	1.899	=
Quimbaya	1.500	2.365	1.896	=
Salento	1.600	2.410	2.085	=
<b>Risaralda</b>				
Dosquebradas	2.000	2.100	2.039	x
Pereira	1.800	2.300	2.188	x
Santa Rosa de Cabal	1.900	2.600	2.082	x
<b>Santander</b>				
Barrancabermeja	1.700	2.000	1.783	=
Charalá	1.500	2.000	1.830	xx
Cimitarra	1.150	1.500	1.312	xxx
El Carmen de Chucurí	1.600	1.700	1.649	x
Gámbita	1.380	1.700	1.448	=
Lebrija	1.700	2.300	2.018	x
Piedecuesta	1.800	2.100	2.021	=
Puente Nacional	1.467	1.700	1.569	xx
Rionegro	1.600	1.800	1.757	x
Sabana de Torres	1.600	1.750	1.687	x
San Vicente de Chucurí	1.600	2.500	1.852	=
Simacota	1.400	1.700	1.512	xx
Socorro	1.600	2.000	1.836	xx
Suaita	1.450	1.800	1.636	xx
Vélez	1.500	1.800	1.742	xx
<b>Sucre</b>				
Galeras	1.400	1.500	1.417	xxx
Ovejas	1.400	1.500	1.408	xxx
San José de Tolúviejo	1.400	2.100	1.844	x
San Luis de Sincé	1.400	1.500	1.449	xx
San Marcos	1.200	1.300	1.278	xxx
San Onofre	1.400	2.100	1.740	xx
San Pedro	1.500	1.550	1.506	xx
Sincelejo	1.500	2.000	1.868	xx

## LECHE CRUDA EN FINCA

**Cuadro 1.** Precios de leche cruda en finca (conclusión)  
2024 (Junio)

Departamentos y municipios	Precios			Tendencia
	Mínimo	Máximo	Promedio	
<b>Tolima</b>				
Cajamarca	1.600	1.700	1.642	x
Ibagué	1.866	2.350	2.137	=
<b>Valle del Cauca</b>				
Bugalagrande	1.800	2.200	2.100	=

Departamentos y municipios	Precios			Tendencia
	Mínimo	Máximo	Promedio	
<b>Valle del Cauca (Continuación)</b>				
Guadalajara de Buga	1.900	2.200	2.008	=
Jamundí	2.100	2.500	2.303	=
Palmira	2.050	2.400	2.188	=
Tuluá	1.600	2.200	1.817	=
Zarzal	1.650	2.350	2.232	x

## TENDENCIAS

xxx	x	o	ooo
Variación menor al -12 %	Variación entre -3 % y -7 %	Variación entre 3 % y 7 %	Variación mayor al 12 %
xx	=	oo	n. d.
Variación entre -7 % y -12 %	Variación entre -3 % y 3%	Variación entre 7 % y 12 %	No disponible



@DANE\_Colombia



/DANEColombia



/DANEColombia



@DANEColombia

**SIPSA**

SISTEMA DE INFORMACIÓN  
DE PRECIOS Y ABASTECIMIENTO  
DEL SECTOR AGROPECUARIO

[www.dane.gov.co](http://www.dane.gov.co)