

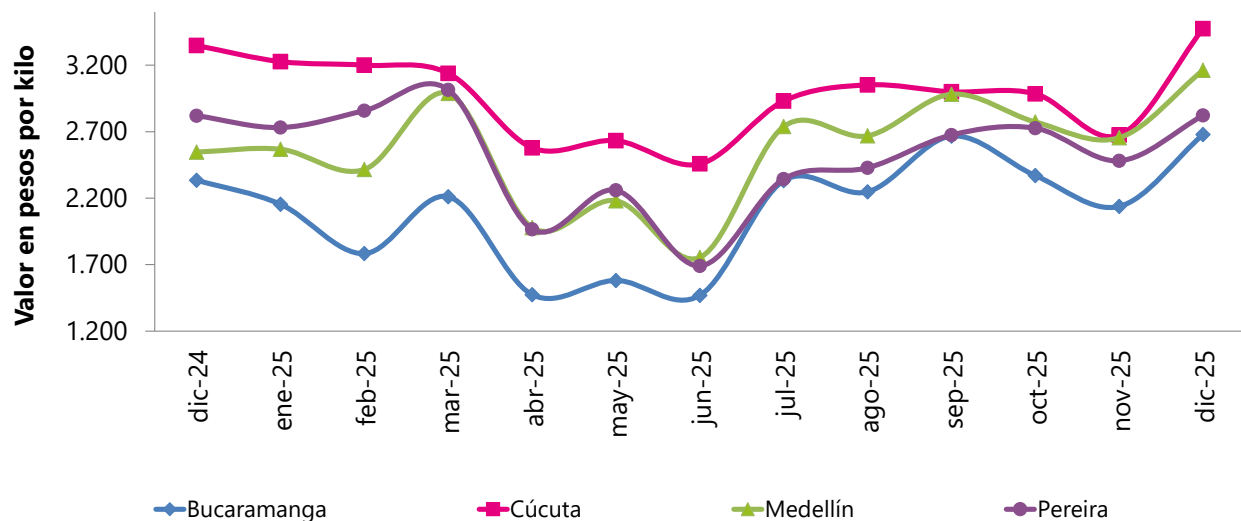

Sistema de Información de Precios y Abastecimiento del Sector Agropecuario (SIPSA_P) Diciembre de 2025

**Gráfico 1. Comportamiento de los precios mayoristas de la piña gold
Diciembre 2024 – diciembre 2025**



Fuente: DANE, SIPSA

- Introducción
- Variación mensual en diciembre de 2025
- Resultados año corrido
- Comparación anual de resultados
- Indicadores de calidad
- Ficha metodológica

INTRODUCCIÓN

El Sistema de Información de Precios y Abastecimiento del Sector Agropecuario -SIPSA-, cuenta con tres componentes: precios mayoristas, abastecimiento de alimentos e insumos y factores asociados a la producción.

El componente de precios mayoristas tiene por objeto la recolección, el análisis y la difusión de la información de las cotizaciones que se capturan en los principales mercados mayoristas del país.

El SIPSA busca analizar el comportamiento de los precios a través del seguimiento de los mercados nacionales y regionales, así como de la identificación y el análisis de los factores y hechos económicos que determinan y afectan los precios a lo largo de la cadena de comercialización.

El sistema toma la información de precios mayoristas de alimentos frescos y procesados, en más de 65 mercados, en los días y horas de mayor movimiento en cada uno de ellos. El SIPSA recoge información para una canasta de cerca de 400 productos clasificada en ocho grandes grupos así: verduras y hortalizas; frutas frescas; tubérculos, raíces y plátanos; granos y cereales; huevos y lácteos; carnes; pescados; y productos procesados.

1. VARIACIÓN MENSUAL DE LOS PRECIOS MAYORISTAS DE LOS ALIMENTOS EN DICIEMBRE DE 2025

Para diciembre, en comparación con noviembre, aumentaron las cotizaciones mayoristas de las verduras y hortalizas, las frutas frescas, los tubérculos, raíces y plátanos, los lácteos y huevos, las carnes y los pescados y los procesados. Solo cayeron las de los granos y cereales.

1.1 Verduras y hortalizas¹

Para diciembre, en comparación con noviembre, aumentaron los precios mayoristas de la lechuga Batavia, la habichuela, el tomate chonto, el ajo importado, la coliflor y la arveja verde en vaina, entre otros productos.

**Gráfico 2. Producto al alza (lechuga Batavia)
Diciembre 2024 - 2025**

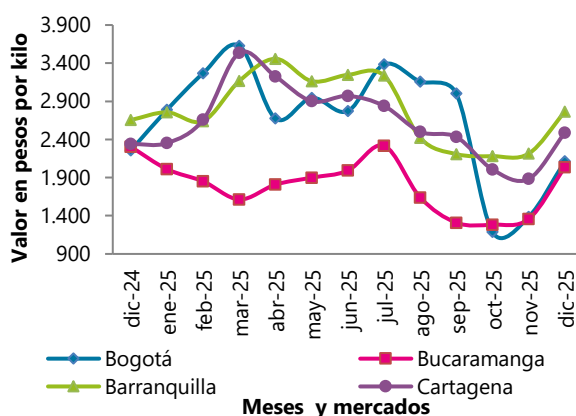

**Gráfico 3. Producto a la baja (cebolla cabezona blanca)
Diciembre 2024 - 2025**

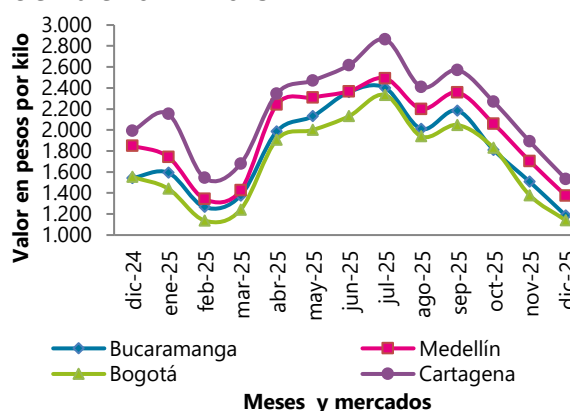

Fuente: DANE, SIPSA

Subió la cotización de la lechuga Batavia en los 41 mercados donde se ofreció. Lo anterior se debió a la menor la oferta de producto de primera calidad oriundo de Madrid, Mosquera, Facatativá, Sibaté, Funza, Chía, Cota, Chocontá (Cundinamarca), Marinilla, Sonsón, El Santuario (Antioquia) y Mutiscua (Norte de Santander), debido a que los cultivos entraron en un período de recesión productiva. En Bogotá el aumento fue del 52,42% y el kilo se negoció a \$2.114.

¹ La información de precios de todos los productos reportados por el SIPSA está publicada en las series históricas que se encuentran en la página web del DANE, en el siguiente link:
<https://www.dane.gov.co/index.php/servicios-al-ciudadano/servicios-informacion/sipsa>

Se incrementaron los precios mayoristas de la habichuela por la reducción en el abastecimiento del producto de primera calidad procedente de Girón (Santander), Fómeque, Quetame, Ubaque, Guayabetal, Cáqueza, Fusagasugá (Cundinamarca), Tinjacá, Santa Sofía, Sutamarchán (Boyacá), Algeciras (Huila), La Unión, Marinilla (Antioquia), Bochalema, Pamplonita, Ocaña y Ábrego (Norte de Santander). El anterior comportamiento se registró en 40 de los 41 mercados en los que se vendió. En Medellín el kilo se ofreció a \$3.255, 80,03% más que en noviembre.

**Cuadro 1. Mercados en los que bajaron y subieron los precios de las hortalizas y verduras
Diciembre 2025**

Producto	Mercados*		
	Total	Bajó	Subió
Lechuga Batavia	41	0	41
Habichuela	41	1	40
Tomate chonto	29	0	29
Ajo importado	27	0	27
Coliflor	26	3	23
Arveja verde en vaina	33	9	24
Brócoli	25	6	19
Pimentón	43	15	28
Acelga	18	1	12
Repollo blanco	32	11	21
Cebolla junca	19	5	14
Espinaca	22	6	15
Lechuga crespa verde	9	0	9
Ahuyamín (Sakata)	15	14	1
Ahuyama	28	21	7
Zanahoria	27	21	6
Frijol verde cargamanto	23	22	0
Cebolla cabezona blanca	29	28	1

Fuente: DANE, SIPSA

* Información correspondiente al conteo de mercados del mes de diciembre

Nota: el total incluye mercados que no registraron variación

En contraste, se registró un descenso de las cotizaciones de la cebolla cabezona blanca, el frijol verde cargamanto y la zanahoria.

Bajó el precio mayorista de la cebolla cabezona blanca, esta vez en 28 de los 29 mercados donde se vendió. Lo anterior se dio por la salida de cosechas en Duitama, Tibasosa, Paipa, Toca, Sáchica, Samacá, Cóbbita, Sogamoso (Boyacá), Une, Mosquera y Facatativá (Cundinamarca). En Bucaramanga el descenso fue del 21,43% y el kilo se vendió a \$1.184.

1.2 Frutas frescas

En diciembre, en comparación con noviembre, subieron las cotizaciones mayoristas de la piña gold, la pera y la manzana royal gala importadas, la granadilla, la naranja Valencia y la patilla.

Gráfico 4. Producto al alza (piña gold)
Diciembre 2024 – 2025



Gráfico 5. Producto a la baja (limón Tahití)
Diciembre 2024 – 2025



Fuente: DANE, SIPSA

Se incrementaron las cotizaciones de la piña gold al reducirse las labores de cosechas en San Juan de Urabá, Chigorodó (Antioquia), Buenavista (Córdoba), Lebrija, Socorro, San Gil (Santander), Caicedonia, Restrepo (Valle del Cauca), Armenia (Quindío), Aguazul, Tauramena (Casanare) y San Martín (Meta). Lo anterior se registró en 26 de los 31 mercados en los que se comercializó este mes. En Cúcuta el kilo se negoció a \$3.475, un 29,91% más que en el mes anterior.

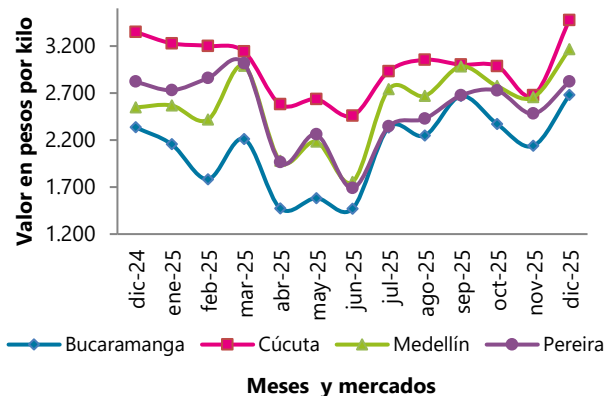
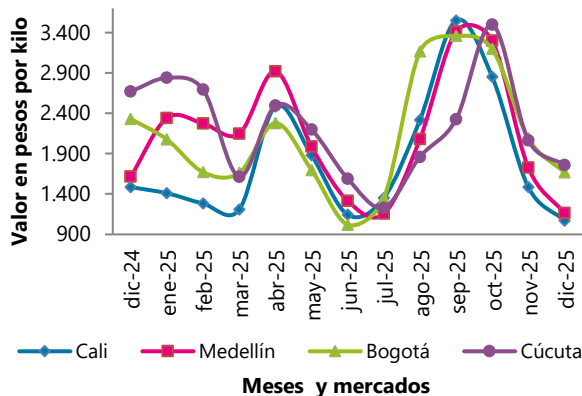
Subió el precio de la pera importada ante la disminución en el ingreso de la fruta desde Chile. Lo anterior se registró en 25 de los 31 mercados donde se vendió este mes. En Medellín el kilo se negoció a \$8.388, un 12,83% más que en el mes anterior.

**Cuadro 2. Mercados en los que bajaron y subieron los precios de las frutas frescas
Diciembre 2025**

Producto	Mercados*		
	Total	Bajó	Subió
Piña gold	31	2	26
Pera importada	31	4	25
Granadilla	24	3	21
Manzana royal gala importada	29	5	23
Naranja Valencia	21	2	19
Patilla	25	4	21
Fresa	23	3	19
Aguacate papelillo	31	8	23
Manzana roja importada	32	8	23
Kiwi	19	2	16
Mandarina Oneco	13	0	13
Tangelo	11	0	11
Limón mandarino	12	1	11
Melón Cantalup	24	7	17
Naranja común	15	2	12
Naranja Sweet	14	2	12
Curuba	19	16	3
Guanábana	22	17	3
Limón común	25	25	0
Maracuyá	29	28	1
Mango Tommy	32	31	1
Limón Tahití	31	31	0

Fuente: DANE, SIPSA

* Información correspondiente al conteo de mercados del mes de diciembre

Nota: el total incluye mercados que no registraron variación

En cambio, en diciembre en comparación con noviembre, cayeron los precios mayoristas de los limones Tahití y común, el mango Tommy y el maracuyá.

Bajó la cotización del limón Tahití, esta vez en los 31 mercados en que se comercializó. Este comportamiento obedeció a la mayor presencia de producto de primera calidad procedente de Garzón, Gigante, Neiva (Huila), Dabeiba, La Pintada, Santa Bárbara, Montebello (Antioquia), Guamo, Espinal, Flandes (Tolima) y El Rosario (Nariño). En Medellín se presentó la mayor reducción con 32,68%, ofreciéndose el kilo a \$1.162 en diciembre.

1.3 Tubérculos, raíces y plátanos

En diciembre, frente a noviembre, subieron los precios mayoristas del plátano hartón verde, las papas capira, única, parda pastusa, superior y nevada.

Gráfico 6. Producto al alza (plátano hartón verde)

Diciembre 2024 – 2025



Gráfico 7. Producto a la baja (papa criolla limpia)

Diciembre 2024 – 2025

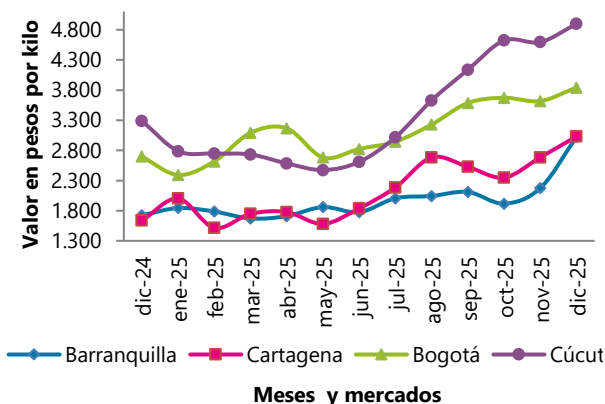
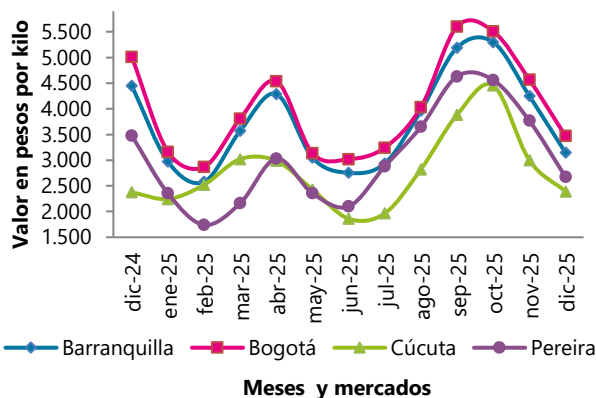

Fuente: DANE, SIPSA

Por segundo mes consecutivo se incrementaron las cotizaciones mayoristas del plátano hartón verde en 32 de los 36 mercados donde se vendió, por la terminación de las cosechas en Tierralta, Puerto Escondido, Los Córdoba, Moñitos, Lórica (Córdoba), Acevedo (Huila), San Juan de Urabá, Ándes, Jardín, Mutatá (Antioquia), Saravena (Arauca), Pereira, Balboa (Risaralda), Belalcazar (Caldas). En Barranquilla el kilo se negoció a \$3.025, un 39,08% más que en el mes anterior.

Así mismo, volvieron a aumentar los precios mayoristas de la papa capira y esto se registró en los 28 mercados donde se vendió. Lo anterior fue debido a la presencia de lluvias en las zonas de cultivo establecidas en La Unión, Sonsón, Marinilla, El Santuario, San Vicente Ferrer, La Ceja (Antioquia), Túquerres e Ipiales (Nariño).

Cuadro 3. Mercados en los que bajaron y subieron los precios de los tubérculos, raíces y plátanos
Diciembre 2025

Producto	Mercados*		
	Total	Bajó	Subió
Plátano hartón verde	36	4	32
Papa capira	28	0	28
Papa única	22	0	22
Papa parda pastusa	14	0	14
Papa superior	14	0	14
Plátano hartón maduro	10	0	10
Papa nevada	9	0	9
Yuca llanera	7	0	6
Papa criolla sucia	8	8	0
Yuca ICA	16	12	4
Papa criolla limpia	43	43	0

Fuente: DANE - SIPSA

* Información correspondiente al conteo de mercados del mes de diciembre

Nota: el total incluye mercados que no registraron variación

En contraste, cayeron los precios de la papa criolla limpia y la yuca ICA.

Por segundo mes consecutivo bajaron las cotizaciones mayoristas de la papa criolla limpia, esta vez en los 43 mercados donde se vendió. Según los mayoristas, esto se debió a la salida de algunas cosechas en El Carmen de Viboral, La Unión, Abejorral, San Vicente Ferrer (Antioquia), Simijaca, El Rosal, Sibaté, Chipaque (Cundinamarca), Silos (Norte de Santander), Túquerres, Ipiales, Puerres, Iles, Pasto (Nariño), Santa Rosa de Viterbo, Samacá, Belén, Ventaquemada (Boyacá) y Tuluá (Valle del Cauca). En Barranquilla el kilo se negoció a \$3.146, un 26,03% menos que en el mes anterior.

1.4 Granos y cereales, lácteos y huevos, cárnicos y procesados

1.4.1 Granos y cereales

En diciembre, frente a noviembre, bajaron las cotizaciones de la lenteja, el garbanzo y la arveja verde importadas y el arroz de primera.

**Cuadro 4. Mercados en los que bajaron y subieron los precios de los granos y cereales
Diciembre 2025**

Producto	Mercados*		
	Total	Bajó	Subió
Lenteja importada	36	25	8
Arroz de primera	33	23	8
Garbanzo importado	18	15	2
Arveja verde seca importada	26	16	8
Fríjol bolón	10	1	9
Maíz amarillo cáscara	10	1	9
Maíz blanco trillado	29	10	18
Fríjol cargamanto rojo	16	3	13

Fuente: DANE, SIPSA

* Información correspondiente al conteo de mercados del mes de diciembre

Nota: el total incluye mercados que no registraron variación

Este mes también cayó el precio mayorista de la lenteja importada, esta vez en 25 de los 36 mercados donde se negoció. Según los comerciantes, hubo buena disponibilidad de este producto procedente de Canadá. En Cali el kilo se negoció a \$5.120, un 14,19% menos que en el mes anterior.

**Gráfico 8. Producto al alza en lácteos y huevos
(queso costeño)
Diciembre 2024 – 2025**

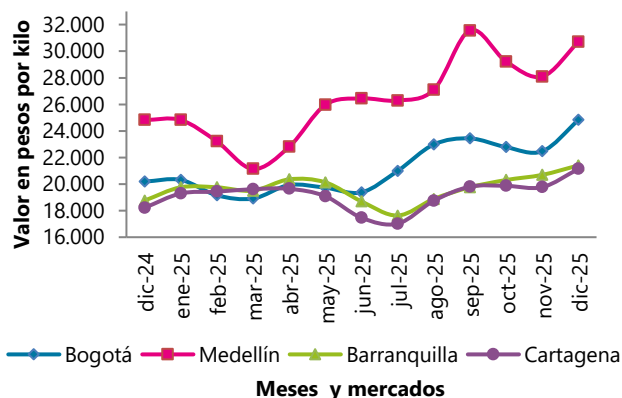

Fuente: DANE, SIPSA

**Gráfico 9. Producto al alza en carnes
(muchacho de res)
Diciembre 2024 – 2025**

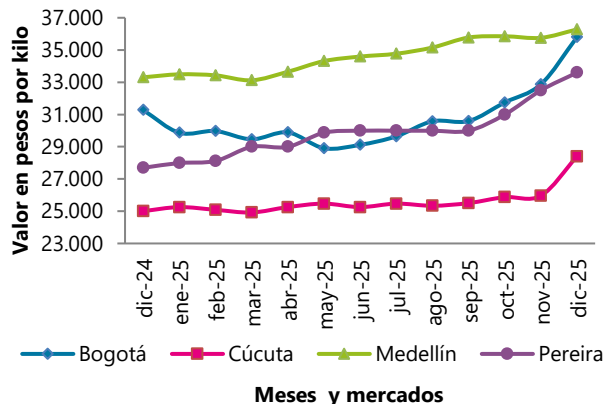

1.4.2 Lácteos y huevos

En diciembre, frente a noviembre, subieron los precios mayoristas de quesos costeño, cuajada, doble crema, campesino y Caquetá y la leche en polvo.

**Cuadro 5. Mercados en los que bajaron y subieron los precios de los lácteos y huevos
 Diciembre 2025**

Producto	Mercados*		
	Total	Bajó	Subió
Queso costeño	24	1	23
Leche en polvo	22	6	16
Queso cuajada	18	4	14
Queso doble crema	19	5	14
Queso campesino	19	5	12
Queso Caquetá	7	0	7
Huevo rojo extra	15	12	2
Huevo rojo AA	24	19	5
Huevo rojo A	24	20	4

Fuente: DANE, SIPSA

* Información correspondiente al conteo de mercados del mes de diciembre

Nota: el total incluye mercados que no registraron variación

En el caso del queso costeño, por ejemplo, el alza en el precio se registró en 23 de los 24 mercados donde se negoció. Lo anterior se debió a los mayores costos de la materia prima procedente de Arboletes (Antioquia), Fundación (Magdalena), San Juan Nepomuceno, El Carmen de Bolívar, Calamar (Bolívar), Sincelejo (Sucre), Chinú, Cereté, Ciénaga de Oro, Montería, Tierralta y Sahagún (Córdoba). A lo anterior se sumó el incremento en la demanda para la preparación de buñuelos. En Bogotá el kilo se comercializó a \$24.825, 10,49% más que en noviembre.

1.4.3 Carnes y pescados

En diciembre, comparado con noviembre, aumentaron las cotizaciones mayoristas de algunos cortes de carne de res, como el muchacho, la bola de pierna, la bola de brazo y la sobrebarriga, y la pechuga.

**Cuadro 6. Mercados en los que bajaron y subieron los precios de las carnes y los pescados
 Diciembre 2025**

Producto	Mercados*		
	Total	Bajó	Subió
Carne de res, muchacho	27	2	23
Carne de res, bola de pierna	28	2	22
Carne de res, bola de brazo	20	0	18
Carne de res, sobrebarriga	29	4	22
Carne de res, lomo fino	25	3	20
Carne de res, cadera	26	3	19
Carne de res, punta de anca	27	5	20
Carne de res, bota	18	0	14
Carne de res, centro de pierna	21	3	15
Carne de res, chatas	25	6	17
Carne de res, morrillo	21	4	15
Carne de res, falda	22	5	15
Carne de res, murillo	14	2	11
Pechuga de pollo	30	10	19
Pollo entero congelado sin vísceras	11	1	10
Tilapia roja entera fresca	16	13	3

Fuente: DANE, SIPSA

* Información correspondiente al conteo de mercados del mes de diciembre

Nota: el total incluye mercados que no registraron variación

Se incrementó el precio mayorista del muchacho de res en 23 de los 27 mercados donde se negoció. Según los comerciantes, el alza se debió a la mayor demanda de este tipo de corte para la preparación de platos típicos decembrinos; llegó desde Cereté, Ciénaga de Oro, Montería (Córdoba), Arauca (Arauca), Cimitarra (Santander), Puerto López, (Meta), Santa Rosa de Osos, Medellín y Marinilla (Antioquia). En Cúcuta el kilo se transó a \$28.400, 9,41% más que en noviembre.

1.4.4 Productos procesados

En diciembre se incrementaron los precios mayoristas de la sal yodada, las galletas de sal, la harina precocida de maíz y el café molido.

**Cuadro 7. Mercados en los que bajaron y subieron los precios de los productos procesados
 Diciembre 2025**

Producto	Mercados*		
	Total	Bajó	Subió
Sal yodada	34	4	28
Galletas saladas	31	8	20
Harina precocida de maíz	32	8	20
Café molido	28	8	19
Aceite vegetal mezcla	26	7	17
Café instantáneo	23	5	14
Gelatina	28	7	16
Sardinas en lata	24	7	15
Azúcar morena	16	13	2
Azúcar sulfitada	23	18	5

Fuente: DANE, SIPSA

* Información correspondiente al conteo de mercados del mes de diciembre

Nota: el total incluye mercados que no registraron variación

Subieron las cotizaciones mayoristas de la sal yodada en 28 de los 34 mercados donde se vendió. Este comportamiento estuvo asociado a una menor disponibilidad de producto en las bodegas. En Cali el kilo se transó a \$2.555, 4,16% más que en noviembre.

2. RESULTADOS AÑO CORRIDO

En diciembre, se destacó en el grupo de las verduras y hortalizas el alza en los precios mayoristas de la habichuela, siendo el mercado de Cali donde se observó el mayor incremento en el precio con un 116,36%. También, subieron los precios del pepino cohombro; en el mercado de Cali se registró la mayor alza con 85,27%.

En cambio, se redujeron las cotizaciones de la zanahoria, la mayor caída se registró en Medellín con 53,34%. De igual forma, bajaron los precios del pimentón y la mayor variación se registró en Cúcuta con 49,56%.

**Cuadro 8. Variación porcentual año corrido de los precios de las hortalizas y verduras
Diciembre 2025**

Producto	Barranquilla	Bogotá	Bucaramanga	Cartagena	Cali	Cúcuta	Medellín	Pereira
Ahuyama	38,32	3,10	35,65	19,41	4,83	20,60	21,13	22,74
Arveja verde en vaina	25,16	-7,61	-2,75	-	1,15	-0,69	-11,28	-2,41
Cebolla cabezona blanca	-18,14	-26,72	-23,22	-23,00	-19,80	-19,78	-25,73	-27,83
Cebolla junca	8,19	20,69	10,55	14,51	42,47	36,69	14,50	28,90
Chócolo mazorca	-	37,97	33,05	45,41	20,02	34,78	22,22	-
Frijol verde*	3,30	-6,71	3,14	-	-6,22	3,07	14,88	-1,69
Habichuela	-4,60	71,30	-11,66	0,23	116,36	-5,63	26,85	67,20
Lechuga Batavia	3,34	-6,29	-11,68	6,28	31,66	11,06	8,06	7,57
Pepino cohombro	22,10	18,72	69,68	23,19	85,27	8,84	32,68	81,31
Pimentón	-10,07	-27,24	-37,13	-9,63	-0,31	-49,56	-7,00	-22,74
Remolacha	33,67	50,11	25,06	24,11	73,24	3,04	38,35	42,33
Tomate*	-19,50	-22,64	-23,91	-12,42	2,87	-41,80	-13,15	-4,17
Zanahoria	-34,70	-38,85	-39,56	-27,19	-20,98	-26,93	-53,34	-31,31

Fuente: DANE, SIPSA

*Variedad predominante en el mercado

- no es posible calcular la variación

En el grupo de las frutas frescas, aumentaron los precios del de la mandarina, el incremento más importante se registró en Medellín donde la cotización registró una variación de 140,13%.

De la misma forma subieron las cotizaciones mayoristas de la naranja; el incremento más importante se presentó en Barranquilla con 40,65%.

En cambio, se redujeron las cotizaciones mayoristas del coco; el descenso más importante se registró en Barranquilla, donde los precios bajaron en un 51,26%. También bajaron los precios del banano y la caída más marcada se presentó en Medellín con 36,30%.

**Cuadro 9. Variación porcentual año corrido de los precios de las frutas frescas
Diciembre 2025**

Producto	Barranquilla	Bogotá	Bucaramanga	Cartagena	Cali	Cúcuta	Medellín	Pereira
Aguacate papelillo	-	19,34	11,42	2,65	23,18	-	22,74	26,89
Banano*	20,06	-23,93	-0,68	-	-20,65	-14,66	-36,30	-19,18
Coco	-51,26	-17,07	-	-34,02	-13,86	-	-28,68	-26,18
Granadilla	-	4,98	7,35	-	12,36	-10,87	-22,37	15,92
Guayaba pera	-14,20	24,97	-19,75	-1,34	-20,28	1,97	0,37	-3,04
Limón Tahití	-12,83	-28,53	-	-11,48	-27,95	-34,11	-28,09	-3,46
Lulo	16,13	4,01	12,38	3,23	4,66	11,74	14,31	-4,56
Mandarina*	13,78	-13,56	5,05	42,52	16,10	10,95	140,13	39,64
Mango Tommy	6,25	27,95	18,07	-	15,83	-19,35	28,27	16,34
Manzana verde importada	-	-1,58	1,20	1,00	7,24	1,94	1,51	-1,84
Maracuyá	-	22,94	11,78	-	25,25	-1,25	21,36	-0,03
Mora de Castilla	10,38	-14,43	21,44	13,32	-8,10	33,02	15,98	-10,26
Naranja*	40,65	9,23	14,08	-	31,69	16,22	5,24	6,61
Papaya*	-5,30	4,57	-2,81	-17,63	7,53	6,11	5,73	9,92
Piña gold	-4,94	-3,10	3,06	-12,37	-5,86	3,79	24,19	0,07
Tomate de árbol	-9,62	-14,55	2,35	2,60	5,36	-9,42	12,63	1,53

Fuente: DANE, SIPSA

*Variedad predominante en el mercado

- no es posible calcular la variación

En el grupo de los tubérculos, raíces y plátanos, en diciembre de 2025 subió el precio de la arracacha, en Bogotá se observó el alza más marcada con 162,69%.

Así mismo, se registró un aumento en las cotizaciones de la yuca; la mayor variación se presentó en Cali, donde los precios subieron un 154,18%.

**Cuadro 10. Variación porcentual año corrido de los precios de los tubérculos
Diciembre 2025**

Producto	Barranquilla	Bogotá	Bucaramanga	Cartagena	Cali	Cúcuta	Medellín	Pereira
Arracacha*	-	162,69	-6,86	-	146,96	-21,01	-48,09	-2,32
Papa negra*	-14,63	-32,80	-22,65	-19,11	-34,68	-17,41	-36,44	-20,50
Papa criolla	-29,35	-30,72	11,23	-28,10	-16,80	0,67	30,26	-23,07
Plátano hartón verde	75,36	42,35	45,46	85,11	-19,09	48,89	-20,80	-13,70
Yuca*	81,17	100,43	63,81	96,95	117,76	48,61	63,18	154,18

Fuente: DANE, SIPSA

*Variedad predominante en el mercado

-: no es posible calcular la variación

En contraste, cayeron las cotizaciones de la papa negra, la mayor variación en los precios se presentó en la ciudad de Medellín con 36,44%.

3. COMPARACIÓN ANUAL DE LOS RESULTADOS

3.1 Diciembre 2024 vs diciembre 2025

Tanto en diciembre de 2025 como en diciembre de 2024 subieron las cotizaciones mayoristas de las verduras y hortalizas, destacándose la lechuga Batavia, el tomate chonto, el ajo importado, la Coliflor y la arveja verde en vaina. En el caso de la lechuga Batavia, por ejemplo, el alza de la cotización se dio por la reducción en el ingreso de hortaliza de primera calidad procedente de Norte de Santander, Nariño, Cundinamarca y Antioquia.

**Cuadro 11. Número de mercados en los que bajaron y subieron los precios de las verduras y hortalizas
 Diciembre (2024 – 2025)**

Producto	Diciembre de 2024		Diciembre de 2025	
	Mercados		Mercados	
	Bajan	Suben	Bajan	Suben
Lechuga Batavia	1	39	0	41
Tomate chonto	0	29	0	29
Ajo importado	3	24	0	27
Coliflor	5	21	3	23
Arveja verde en vaina	1	32	9	24
Brócoli	4	20	6	19
Pimentón	15	28	15	28
Acelga	2	12	1	12
Repollo blanco	13	18	11	21
Cebolla junca	3	16	5	14
Espinaca	2	20	6	15
Lechuga crespa verde	1	8	0	9
Tomate chonto regional	0	9	0	9
Haba verde	1	8	0	8
Tomate larga vida	0	8	0	8

Fuente: DANE, SIPSA

Tanto en diciembre de 2025 como en diciembre de 2024 subieron las cotizaciones mayoristas de los tubérculos, destacándose las papas única, parda pastusa y superior y el ñame espino. En el caso de la papa única, por ejemplo, el alza de la cotización se dio por las menores recolecciones en Norte de Santander y Santander.

Cuadro 12. Número de mercados en los que bajaron y subieron los precios de los tubérculos Diciembre (2024 – 2025)

Producto	Diciembre de 2024		Diciembre de 2025	
	Mercados		Mercados	
	Bajan	Suben	Bajan	Suben
Papa única	3	19	0	22
Papa parda pastusa	1	13	0	14
Papa superior	4	10	0	14
Papa rubí	1	5	0	5
Ñame espino	0	4	0	4

Fuente: DANE, SIPSA

4. LO QUE MÁS SUBE Y MÁS BAJA*

Lo que más sube	Lo que más baja
Bogotá	
Calabacín, habichuela, lechugas Batavia y crespa verde, tangelo, tomates chonto y larga vida, cebolla puerro, patilla, coliflor, papa única, granadilla, camarón tigre precocido seco, ajo, piña gold, mora de Castilla, aguacate Choquette y langostino 16-20.	Limones común y Tahití, chócolo mazorca, repollo verde, berenjena, manzana nacional, guanábana, papas criolla sucia y limpia, mango Tommy, mandarina Arrayana, curuba, ciruela roja, tomate de árbol, maracuyá, espinaca y guayaba pera.
Medellín	
Habichuela, tomate chonto, mandarina Oneco, papa nevada, patilla, brócoli, calabacín, repollo blanco, coliflor, cebolla junca, lechuga Batavia, maíz amarillo trillado, pimentón, aguacate Choquette, melón Cantalup, apio, breva, chócolo mazorca y ajo.	Zanahoria larga vida, limones común y Tahití, berenjena, mangos Tommy y común, ciruela roja, cebolla cabezona blanca, durazno nacional, tilapia roja entera congelada, pitahaya, bocachico importado congelado, gulupa, papaya tainung y lomitos de tilapia.
Bucaramanga	
Tomate Riogrande, lechuga Batavia, tangelo, papa única, remolacha, calabacín, espinaca, piña gold, fresa, arracacha amarilla, mandarina común, mora de Castilla, guayaba pera, patilla, naranja Valencia, aguacates común y Choquette y ajo importado.	Limón común, ciruela roja, curuba, mango Tommy, cebolla cabezona blanca, zanahoria, ahuyamín (Sakata), durazno nacional, maracuyá, bagre rayado entero fresco, papa criolla limpia y repollo blanco.
Cúcuta	
Tomates chonto y Riogrande, lechugas Batavia y crespa verde, calabaza, habichuela, apio, guayabas pera y común, piña gold, chócolo mazorca, arracacha amarilla, cebollas junca y puerro, papas única y superior, mora de castilla, ajo importado y remolacha.	Mango Tommy, papa criolla limpia, cebolla cabezona blanca, durazno nacional, ciruela roja, maracuyá, limones Tahití y común, pepino cohombro, curuba y repollo morado.
Cali	
Repollo blanco, habichuela, pimentón, tomate chonto, melón Cantalup, lechuga Batavia, pepino cohombro, cebolla junca, patilla, arveja verde en vaina, papas parda pastusa, capira y única, ajo importado, remolacha, granadilla, piña gold y tomate de árbol.	Limones común y Tahití, guayaba pera, frijol verde cargamanto, papas criolla sucia y limpia, cebolla cabezona blanca, mango Tommy y ulluco.
Barranquilla	
Tomates chonto y Riogrande, habichuela, remolacha, papa única, lechuga Batavia, pierna perril con rabadilla, pollo entero congelado sin vísceras, mora de Castilla, alas de pollo con costillar, arveja verde en vaina, apio y pechuga de pollo.	Papa criolla limpia, repollo blanco, zanahoria, maracuyá, cebolla cabezona blanca, yuca criolla y pepino cohombro.
Pereira	
Cebolla junca, tomates chonto y riñón, patilla, mandarina Oneco, granadilla, papas única, parda pastusa, nevada, rubí y capira, pepino cohombro, limón mandarino, guanábana, repollo blanco, lechuga Batavia, pimentón, ajo, frijol bolón, habichuela y coliflor.	Berenjena, papa criolla limpia, mangos manzano, Yulima, común y Tommy, cebolla cabezona blanca, frijol verde en vaina, limones Tahití y común, guayaba agria, zanahoria, lenteja importada y cabezas de pescado.
Armenia	
Fríjoles cargamanto rojo y nima calima, mandarina Oneco, lechuga Batavia, rábano rojo, cebolla junca, aceites de palma y vegetal mezcla, melón Cantalup, acelga, mayonesa doy pack, salsa de tomate doy pack, pimentón y ajo importado.	Pastas alimenticias, mojarra lora entera congelada, bagre rayado en postas congelado, papa criolla limpia, zanahoria, guanábana, limón común, maracuyá, pepino cohombro, banano criollo y arroz de primera.
Cartagena	
Tomate chonto, ají topito dulce, habichuela, lechuga Batavia, patilla, naranja común, papa única, mora de Castilla, coliflor, guayaba común, cebolla junca, ñame espino, plátano hartón verde, ajo importado y piña gold.	Repollo blanco, limón común, papa criolla limpia, cebolla cabezona blanca, zanahoria y rábano rojo.

Fuente: DANE, SIPSA

* Diciembre versus noviembre de 2025

5. INDICADORES DE CALIDAD

5.1 Indicador de cobertura

Este indicador permite definir la relación entre la cantidad de mercados programados frente a la cantidad de mercados reportados.

Está definido así:

$$IC = \left(\frac{\text{Fuentes reportadas}}{\text{Fuentes programadas}} \right) \times 100$$

Donde:

- Fuentes reportadas hace referencia al número total de fuentes que brindaron información en el mes.
- Fuentes programadas es el número total de fuentes programadas en el mes

Es necesario tener en cuenta que una fuente puede tener más de una programación según sus días de mercado.

Para el mes de diciembre de 2025 se tiene:

$$IC = \left(\frac{734}{734} \right) \times 100 = 100\%$$

Por tanto, se tiene como resultado una cobertura del 100% para SIPSA_P para el mes de diciembre.

FICHA METODOLÓGICA

El componente de precios mayoristas del Sistema de Información de Precios y Abastecimiento del Sector Agropecuario – SIPSA_P- es una operación estadística por muestreo no probabilístico.

Objetivo general: generar información continua sobre el comportamiento de los precios de venta mayorista de una canasta de alimentos en mercados mayoristas del país, para la toma de decisiones de los diferentes actores del sector agropecuario.

Objetivos específicos: 1. Recolectar información que permita identificar los hechos y factores que inciden en el comportamiento de los precios de venta mayorista de los productos agroalimentarios. 2. Proporcionar información oportuna sobre los precios mayoristas y su variación porcentual a través de publicaciones periódicas, con el fin de cubrir las necesidades de información de los diferentes agentes.

Alcance temático: corresponde a la captura de datos, procesamiento, análisis y difusión de la información del precio de venta mayorista promedio generado a través de los boletines diarios, semanales y mensuales y las series históricas disponibles en la página web del DANE. Todos los precios reportados incluyen el impuesto de valor agregado (IVA).

Universo de estudio: está constituido por una canasta de productos alimenticios frescos y procesados del sector agropecuario que se comercializan en forma mayorista en el país.

Población objetivo: está conformada por el conjunto de productos de la canasta de alimentos del SIPSA_P, que se comercializan en los mercados mayoristas de las principales ciudades del país.

Unidad de observación: corresponden a los productos alimenticios frescos y procesados del sector agropecuario que conforman la canasta de SIPSA_P y que se comercializan en los mercados mayoristas del país. También se incluyen el arroz y sus subproductos en los molinos activos y la panela.

Unidad de muestreo: corresponde a los puntos de venta en los mercados mayoristas, los mercados de panela, las bodegas de venta de granos y productos procesados, los molinos de arroz y los puntos de venta de frigoríficos, en los cuales se transan en forma mayorista los productos relacionados en la canasta de alimentos del SIPSA_P.

Unidad de análisis: corresponde a los productos de la canasta de alimentos del SIPSA_P y que ingresan a los mercados mayoristas definidos en esta operación estadística.

Marco: al ser una encuesta por muestreo no probabilístico se realiza una selección no aleatoria de la muestra para caracterizar el conjunto de las unidades de observación.

Fuentes: corresponden a los mercados mayoristas y las bodegas de venta de granos y productos procesados de las principales ciudades del país, los mercados de panela, los molinos de arroz activos y los puntos de venta de frigoríficos, en donde se transan en forma mayorista los productos alimenticios que componen la canasta de alimentos.

Cobertura geográfica: corresponde a los municipios o ciudades donde se ubican los mercados mayoristas en los que se recolecta información de precios mayoristas de la canasta de alimentos, así como los molinos activos de los municipios arroceros.

Método de recolección: La recolección de información se realiza inicialmente por medio de formularios diseñados para obtener información por producto. En las centrales de abastos y plazas de mercado la información se toma a través de entrevista directa.

Desagregación temática: La información se presenta en tablas que incluyen los resultados de la operación estadística, de acuerdo con la siguiente desagregación: 1. Grupo de alimentos, 2. Mercado mayorista. Las tablas con el precio promedio de venta mayorista y su variación porcentual se muestran según el grupo de alimento, producto y mercado mayorista.

Desagregación geográfica: la información se presenta por los mercados mayoristas, relacionando la ciudad a la cual pertenece.



Si requiere información adicional, contáctenos a través del correo

contacto@dane.gov.co

Departamento Administrativo Nacional de Estadística (DANE)
Bogotá D.C., Colombia

www.dane.gov.co