

# Sistema de Información de Precios y Abastecimiento del Sector Agropecuario (SIPSA\_P)

## Marzo de 2026

**Gráfico 1. Comportamiento de los precios mayoristas del tomate de árbol**  
Marzo 2025 – marzo 2026

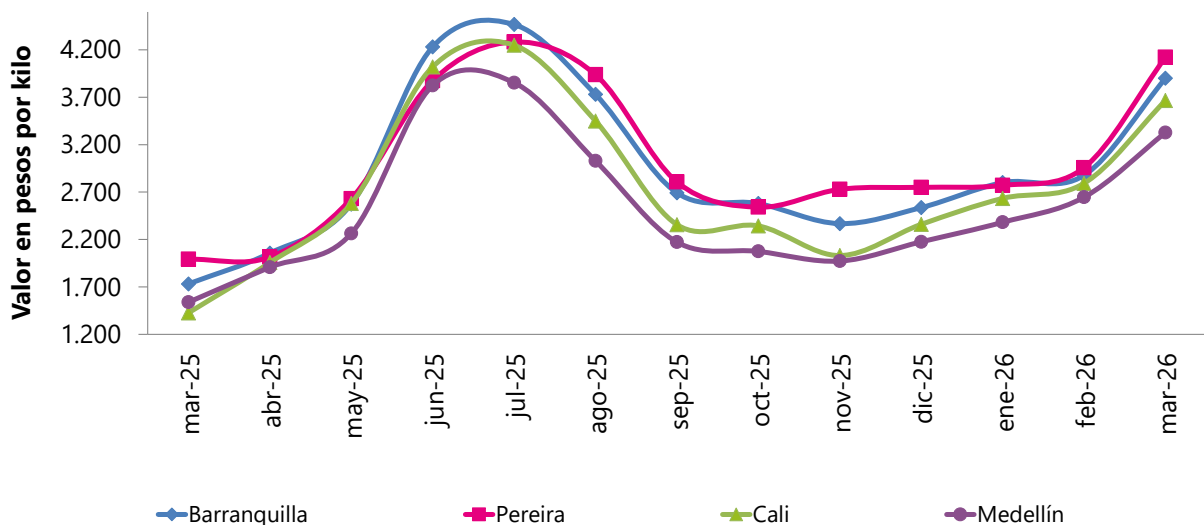

Fuente: DANE, SIPSA

- Introducción
- Variación mensual en marzo de 2026
- Resultados año corrido
- Resultados anuales
- Comparación anual de resultados
- Lo que más sube y más baja
- Indicadores de calidad
- Ficha metodológica

## INTRODUCCIÓN

El Sistema de Información de Precios y Abastecimiento del Sector Agropecuario -SIPSA-, cuenta con tres componentes: precios mayoristas, abastecimiento de alimentos e insumos y factores asociados a la producción.

El componente de precios mayoristas tiene por objeto la recolección, el análisis y la difusión de la información de las cotizaciones que se capturan en los principales mercados mayoristas del país.

El SIPSA busca analizar el comportamiento de los precios a través del seguimiento de los mercados nacionales y regionales, así como de la identificación y el análisis de los factores y hechos económicos que determinan y afectan los precios a lo largo de la cadena de comercialización.

El sistema toma la información de precios mayoristas de alimentos frescos y procesados, en más de 61 mercados, en los días y horas de mayor movimiento en cada uno de ellos. El SIPSA recoge información para una canasta de cerca de 400 productos clasificada en ocho grandes grupos así: verduras y hortalizas; frutas frescas; tubérculos, raíces y plátanos; granos y cereales; huevos y lácteos; carnes; pescados; y productos procesados.

# 1. VARIACIÓN MENSUAL DE LOS PRECIOS MAYORISTAS DE LOS ALIMENTOS EN MARZO DE 2026

Para marzo, en comparación con febrero, subieron las cotizaciones mayoristas de las verduras y hortalizas, las frutas frescas, los tubérculos, raíces y plátanos, los lácteos y huevos y las carnes y los pescados. En cambio, cayeron los precios de los granos y cereales y los procesados.

## 1.1 Verduras y hortalizas<sup>1</sup>

En marzo, en comparación con febrero, subieron los precios mayoristas de la zanahoria, la cebolla cabezona blanca, el pimentón, el repollo blanco, la lechuga Batavia y la arveja verde en vaina, entre otros productos.

**Gráfico 2. Producto al alza (zanahoria)**  
 Marzo 2025 - 2026

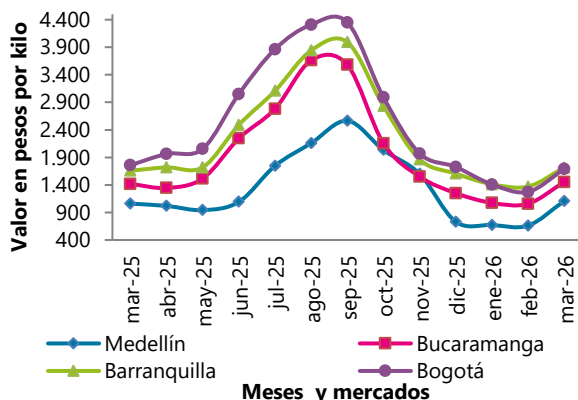

Fuente: DANE, SIPSA

**Gráfico 3. Producto a la baja (pepino cohombro)**  
 Marzo 2025 - 2026

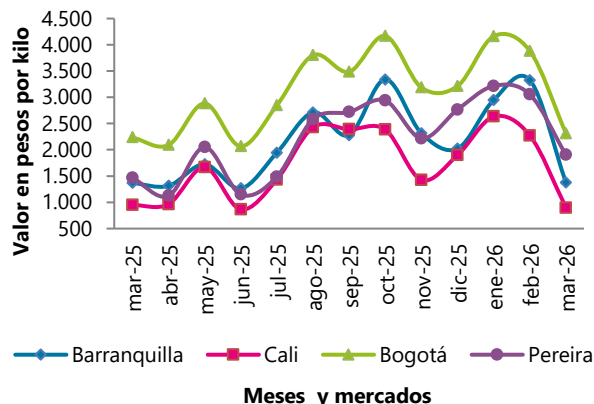

Aumentaron los precios mayoristas de la zanahoria, ante la finalización de las cosechas en Samacá, Tunja (Boyacá), Pamplona (Norte de Santander), El Carmen de Viboral (Antioquia), Ipiales, Pupiales, Túquerres (Nariño), Cota, Chocontá, Mosquera, Funza, Subachoque, Sibaté, Granada, El Rosal y Madrid (Cundinamarca). El anterior comportamiento se registró en los 26 mercados en los que se vendió. En Medellín el alza fue del 67,02% y el kilo se vendió a \$1.109.

<sup>1</sup> La información de precios de todos los productos reportados por el SIPSA está publicada en las series históricas que se encuentran en la página web del DANE, en el siguiente link:  
<https://www.dane.gov.co/index.php/servicios-al-ciudadano/servicios-informacion/sipsa>

Subió la cotización de la cebolla cabezona blanca en 27 de los 30 mercados donde se ofreció. Lo anterior fue debido a la menor oferta de producto de primera calidad procedente de Marinilla, El Santuario (Antioquia), Tunja, Sáchica, Sogamoso, Paipa, Cóbbita, Cucaita (Boyacá), Facatativá, Mosquera y Madrid (Cundinamarca). En Cúcuta el aumento fue del 23,68% y el kilo se vendió a \$1.269.

## Cuadro 1. Mercados en los que bajaron y subieron los precios de las hortalizas y verduras Marzo 2026

Producto	Mercados*		
	Total	Bajó	Subió
Zanahoria	26	0	26
Cebolla cabezona blanca	30	3	27
Pimentón	43	10	33
Repollo blanco	31	4	26
Lechuga Batavia	41	10	31
Arveja verde en vaina	33	7	26
Tomate chonto	29	6	23
Brócoli	25	5	19
Cebolla junca	19	4	15
Coliflor	26	18	8
Habichuela	40	26	14
Ajo importado	27	21	6
Remolacha	28	24	4
Pepino cohombro	40	40	0

Fuente: DANE, SIPSA

\* Información correspondiente al conteo de mercados del mes de marzo

Nota: el total incluye mercados que no registraron variación

En contraste, descendieron las cotizaciones del pepino cohombro, la remolacha y el ajo importado.

Cayó el precio mayorista del pepino cohombro, esta vez en los 40 mercados donde se vendió. Lo anterior se debió a la salida de cosechas en los cultivos establecidos en Fusagasugá (Cundinamarca), Girón, Páramo, Curití, Socorro, Guadalupe (Santander), La Unión (Valle del Cauca), Chinchiná (Caldas), El Peñol (Nariño) y Ocaña (Norte de Santander). En Cali la reducción fue del 60,54%, ofreciéndose el kilo a \$897.

## 1.2 Frutas frescas

En marzo, en comparación con febrero, subieron las cotizaciones mayoristas del tomate de árbol, la mora de Castilla, el mango Tommy, el limón Tahití y la guayaba pera.

**Gráfico 4. Producto al alza (tomate de árbol)**  
 Marzo 2025 – 2026

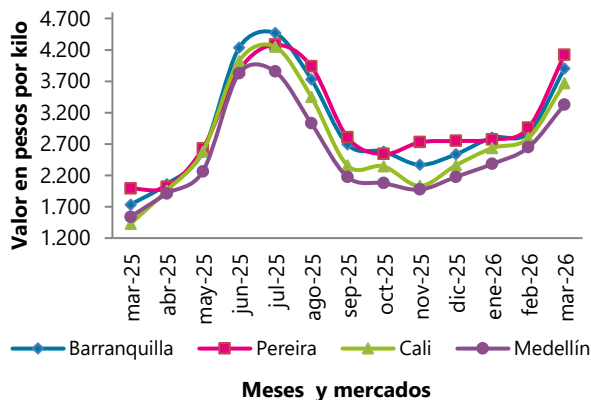

**Gráfico 5. Producto a la baja (pera importada)**  
 Marzo 2025 – 2026

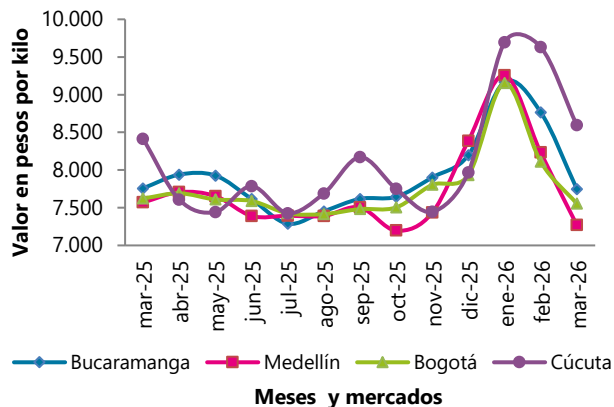

Fuente: DANE, SIPSA

Por tercer mes consecutivo subieron las cotizaciones del tomate de árbol al ingresar menor cantidad de fruta de primera calidad desde Santa Rosa de Osos, Sonsón, Urrao, San Vicente Ferrer (Antioquia), Garzón (Huila), Pamplona (Norte de Santander), Los Santos, Piedecuesta y Lebrija (Santander). Lo anterior se registró en 41 de los 45 mercados en los que se comercializó este mes. En Pereira el kilo se negoció a \$4.122, un 39,35% más que en el mes anterior.

De igual forma, subió el precio de la mora de Castilla por la reducción en el ingreso desde Piedecuesta, Lebrija (Santander), Aguadas (Caldas), Rangonvalia, Cucutilla, Pamplona (Norte de Santander), La Unión y La Ceja (Antioquia). Lo anterior se registró en 34 de los 33 mercados donde se vendió este mes. En Medellín el alza fue del 20,64%, ofreciéndose el kilo a \$4.682.

**Cuadro 2. Mercados en los que bajaron y subieron los precios de las frutas frescas  
Marzo 2026**

Producto	Mercados*		
	Total	Bajó	Subió
Tomate de árbol	45	4	41
Mora de Castilla	36	2	34
Mango Tommy	32	0	32
Limón Tahití	32	2	30
Guayaba pera	37	5	32
Manzana verde importada	34	4	30
Piña gold	31	3	28
Uva Isabela	27	1	26
Maracuyá	26	1	25
Limón común	25	1	24
Papaya Maradol	23	1	21
Curuba	18	1	17
Lulo	37	11	26
Uva red globe nacional	17	1	16
Uva importada	12	0	12
Fresa	23	6	16
Mandarina Arrayana	14	2	12
Naranja Valencia	23	6	16
Pitahaya	12	1	10
Pera nacional	10	10	0
Manzana roja importada	32	22	10
Aguacate papelillo	33	26	7
Manzana royal gala importada	29	26	3
Pera importada	31	28	3

Fuente: DANE, SIPSA

\* Información correspondiente al conteo de mercados del mes de marzo

Nota: el total incluye mercados que no registraron variación

En cambio, en marzo en comparación con febrero, descendieron los precios de la pera y la manzana royal gala importadas y el aguacate papelillo.

Bajó el precio de la pera importada, esta vez en 28 de los 31 mercados en que se comercializó. Este comportamiento obedeció al buen nivel de ingreso de la fruta chilena. En Medellín se presentó la mayor reducción con 11,67%, ofreciéndose el kilo a \$7.271 en marzo.

### 1.3 Tubérculos, raíces y plátanos

En marzo, frente a febrero, se incrementaron los precios mayoristas de las papas criolla limpia y nevada y las arracachas amarilla y blanca.

**Gráfico 6. Producto al alza (papa criolla limpia)**  
 Marzo 2025 – 2026

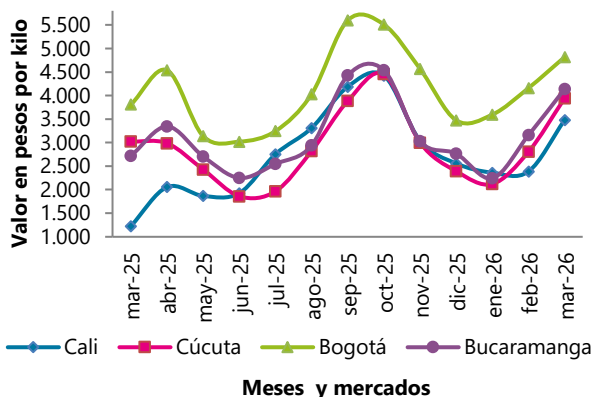

**Gráfico 7. Producto a la baja (papa única)**  
 Marzo 2025 – 2026

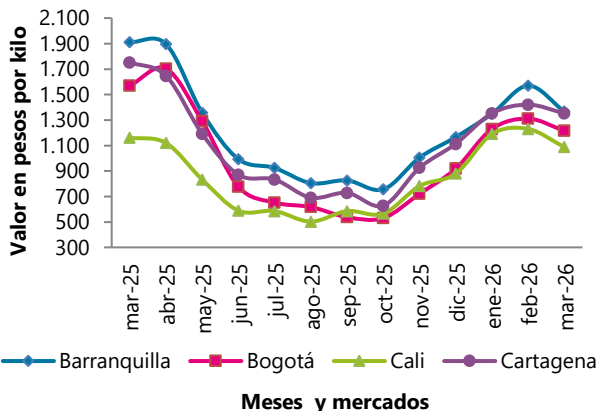

Fuente: DANE, SIPSA

En el caso de la papa criolla limpia, por ejemplo, el alza del precio se registró por tercer mes consecutivo y esta vez se dio en 42 los 43 mercados en los que se vendió. Según los comerciantes, hubo un menor nivel de abastecimiento de producto de primera calidad de Tunja (Boyacá), Fusagasugá, Sibaté (Cundinamarca), Ipiales (Nariño), Pamplona, Mutiscua (Norte de Santander), El Santuario, Marinilla y San Vicente Ferrer (Antioquia). En Cali el kilo se negoció a \$3.479, un 45,81% más que en el mes anterior.

Así mismo, subieron las cotizaciones mayoristas de la arracacha amarilla en 19 de los 20 mercados donde se vendió, debido a la menor producción en Cajamarca (Tolima), Quetame, Cáqueza (Cundinamarca), Pamplona, Cácuta y Mutiscua (Norte de Santander), donde están finalizando las cosechas.

**Cuadro 3. Mercados en los que bajaron y subieron los precios de los tubérculos, raíces y plátanos**  
**Marzo 2026**

Producto	Mercados*		
	Total	Bajó	Subió
Papa criolla limpia	43	1	42
Arracacha amarilla	20	1	19
Arracacha blanca	11	1	10
Papa nevada	9	1	8
Yuca llanera	7	1	6
Yuca criolla	16	11	5
Yuca ICA	16	12	4
Plátano hartón verde	36	24	12
Papa única	22	21	1

Fuente: DANE - SIPSA

\* Información correspondiente al conteo de mercados del mes de marzo

Nota: el total incluye mercados que no registraron variación

En contraste, bajaron los precios mayoristas de la papa única, el plátano hartón verde y las yucas ICA y criolla.

En el caso de la papa única, esta reducción de la cotización se registró en 21 de los 22 mercados donde se vendió. Según los comerciantes, el descenso de la cotización estuvo motivado por el aumento de la oferta del tubérculo procedente de Toca, Sogamoso, Duitama (Boyacá), Totoró, Puracé (Cauca), Túquerres, Ipiales, Puerres, Iles, Pasto (Nariño) y Chocontá (Cundinamarca), donde están saliendo las cosechas.

## 1.4 Granos y cereales, lácteos y huevos, cárnicos y procesados

### 1.4.1 Granos y cereales

En marzo, frente a febrero, cayeron las cotizaciones de la lenteja importada, el maíz amarillo trillado, el arroz de primera y la arveja verde seca importada.

**Cuadro 4. Mercados en los que bajaron y subieron los precios de los granos y cereales  
 Marzo 2026**

Producto	Mercados*		
	Total	Bajó	Subió
Lenteja importada	36	31	4
Maíz blanco trillado	29	22	4
Arroz de primera	33	22	9
Arveja verde seca importada	26	17	8
Frijol Zaragoza	9	9	0
Maíz amarillo trillado	14	10	2
Maíz pira	12	10	2

Fuente: DANE, SIPSA

\* Información correspondiente al conteo de mercados del mes de marzo

Nota: el total incluye mercados que no registraron variación

Se redujo la cotización mayorista de la lenteja importada, esta vez en 31 de los 36 mercados donde se negoció. Según los comerciantes, esto se debió a llegó más cantidad de producto desde Canadá. En Bogotá el kilo se negoció a \$3.760, un 15,88% menos que en el mes anterior.

**Gráfico 8. Producto al alza en lácteos y huevos (huevo rojo A)**

Marzo 2025 – 2026

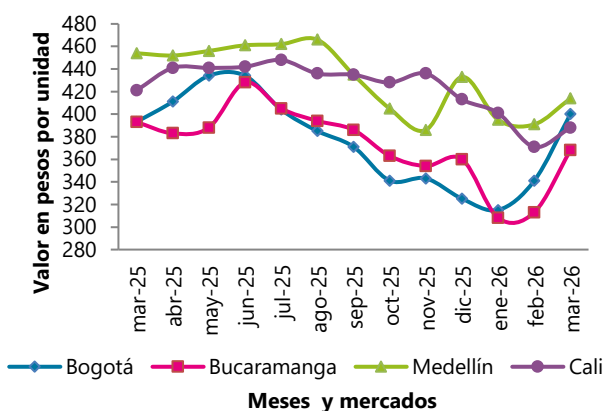

Fuente: DANE, SIPSA

**Gráfico 9. Producto a la baja en procesados (panela cuadrada morena)**

Marzo 2025 – 2026

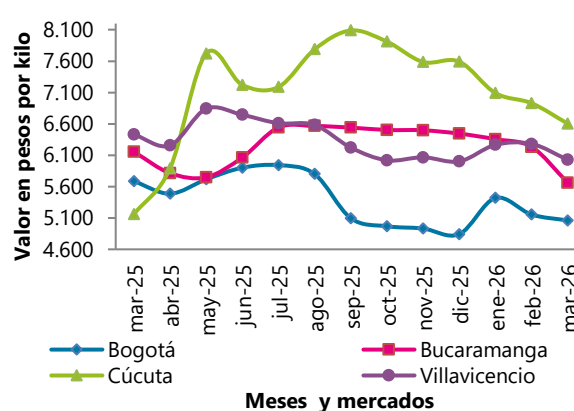

## 1.4.2 Lácteos y huevos

En marzo, frente a febrero, aumentaron los precios mayoristas de los huevos rojos A, AA, B y extra. El alza en la cotización del huevo rojo A se registró en 20 de los 24 mercados donde se negoció. Este comportamiento estuvo asociado con el producto a mayor costo desde las granjas ubicadas en San Vicente Ferrer, San Pedro de los Milagros, Santuario, Fredonia (Antioquia), Bucaramanga (Santander), Fusagasugá (Cundinamarca), Pueblo Nuevo (Córdoba), Chinácota (Norte de Santander). En Bucaramanga la unidad se comercializó a \$368, 17,57% más que en febrero.

**Cuadro 5. Mercados en los que bajaron y subieron los precios de los lácteos y huevos  
 Marzo 2026**

Producto	Mercados*		
	Total	Bajó	Subió
Huevo rojo A	24	4	20
Huevo rojo AA	24	5	18
Huevo rojo B	11	1	10
Huevo rojo extra	15	3	12
Queso costeño	25	23	2

Fuente: DANE, SIPSA

\* Información correspondiente al conteo de mercados del mes de marzo

Nota: el total incluye mercados que no registraron variación

### 1.4.3 Carnes y pescados

En marzo, comparado con febrero, subieron las cotizaciones mayoristas de algunos cortes de carne de res, como el lomo fino, la falda y la cadera, la tilapia roja y el bagre rayado enteros frescos.

**Cuadro 6. Mercados en los que bajaron y subieron los precios de las carnes y los pescados  
 Marzo 2026**

Producto	Mercados*		
	Total	Bajó	Subió
Carne de res, lomo fino	25	3	20
Carne de res, falda	22	6	16
Tilapia roja entera fresca	16	3	13
Carne de res, cadera	26	5	14
Carne de res, muchacho	27	7	16
Carne de res, punta de anca	27	7	16
Bagre rayado entero fresco	11	1	10
Carne de res, bota	18	3	11
Carne de res, centro de pierna	21	4	12
Carne de res, chatas	25	7	15
Calamar blanco entero	8	8	0
Carne de cerdo, costilla	28	18	9
Pechuga de pollo	30	19	10
Carne de cerdo, brazo sin hueso	23	15	5
Carne de cerdo, perril sin hueso	25	17	5

Fuente: DANE, SIPSA

\* Información correspondiente al conteo de mercados del mes de marzo

Nota: el total incluye mercados que no registraron variación

Subió el precio mayorista del lomo fino de res en 20 de los 25 mercados donde se negoció. Según los comerciantes, esto obedeció al mayor valor del ganado que llegó desde Ciénaga de Oro, Cereté, Montería (Córdoba), Valledupar (Cesar), Villavicencio, Restrepo, San Martín, Puerto López (Meta), Santa Rosa de Osos y Medellín (Antioquia). En Medellín el kilo se transó a \$66.340, 3,66% más en comparación con febrero.

## 1.4.4 Productos procesados

En marzo descendieron los precios mayoristas de las panelas cuadradas morena y blanca y en pastilla y la manteca.

**Cuadro 7. Mercados en los que bajaron y subieron los precios de los productos procesados Marzo 2026**

Producto	Mercados*		
	Total	Bajó	Subió
Panela cuadrada morena	26	24	2
Manteca	16	14	2
Panela cuadrada blanca	15	13	2
Panela en pastilla	8	8	0
Aceite vegetal mezcla	24	14	7
Azúcar sulfitada	23	6	15
Fécula de maíz	15	2	11
Sal yodada	34	11	23
Avena molida	20	3	16

\* Información correspondiente al conteo de mercados del mes de marzo  
Nota: el total incluye mercados que no registraron variación

En marzo cayó la cotización de la panela cuadrada morena en 24 de los 26 mercados donde se vendió. Lo anterior se debió al mayor procesamiento de caña en los trapiches de Villeta, Nocaima (Cundinamarca), San José de Pare, Moniquirá (Boyacá), Güepsa, San Benito, La Aguada y Barbosa (Santander).

## 2. RESULTADOS AÑO CORRIDO

En marzo, se destacó en el grupo de las verduras y hortalizas el alza en los precios mayoristas del tomate, siendo el mercado de Bogotá donde se observó el mayor incremento en el precio con un 81,52%. También, subieron los precios de la remolacha; en el mercado de Cúcuta se registró la mayor alza con 71,49%.

De igual forma, subieron los precios de la cebolla junca y la mayor variación se registró en Cali con 68,78%.

En cambio, se redujeron las cotizaciones del pepino cohombro, la mayor caída se registró en Cali con 52,76%. De la misma forma, la lechuga Batavia disminuyó de precio siendo el mercado de Cúcuta donde se presentó la mayor variación negativa con un 35,24%.

**Cuadro 8. Variación porcentual año corrido de los precios de las hortalizas y verduras  
 Marzo 2026**

Producto	Barranquilla	Bogotá	Bucaramanga	Cartagena	Cali	Cúcuta	Medellín	Pereira
Ahuyama	-15,51	-13,92	-3,27	-7,83	-4,69	4,76	-15,02	0,90
Arveja verde en vaina	0,06	18,31	32,04	-	34,00	13,44	22,69	14,47
Cebolla cabezona blanca	-1,13	0,44	6,93	10,57	8,72	1,60	0,22	-4,04
Cebolla junca	29,78	55,33	32,56	15,43	68,78	19,83	5,16	33,70
Chócolo mazorca	-	-34,51	6,52	23,70	29,08	-5,30	-14,87	-
Frijol verde*	21,15	11,94	11,84	-	13,35	9,05	-4,08	15,73
Habichuela	14,87	-19,48	45,95	11,87	29,23	28,33	-29,62	34,95
Lechuga Batavia	10,95	-24,74	-25,96	-1,81	-13,97	-35,24	-27,42	-9,22
Pepino cohombro	-32,00	-28,05	-47,73	-31,41	-52,76	-26,81	-43,46	-32,51
Pimentón	21,12	14,31	26,76	12,08	-15,17	53,42	16,45	16,27
Remolacha	34,63	55,46	52,81	41,66	40,52	71,49	23,20	46,37
Tomate*	21,82	81,52	41,14	16,14	67,53	69,55	51,84	65,01
Zanahoria	6,66	-2,20	16,16	-4,81	-6,53	8,21	51,09	-3,42

Fuente: DANE, SIPSA

\*Variedad predominante en el mercado

- no es posible calcular la variación

En el grupo de las frutas frescas, aumentaron los precios de la mandarina, el incremento más importante se registró en Bogotá donde la cotización registró una variación de 256,28%.

De la misma forma subieron las cotizaciones mayoristas del mango Tommy; el incremento más importante se presentó en Medellín con 225,90%. Igualmente, subieron los precios del limón Tahití y la mayor variación se observó en Medellín con 191,22%.

En cambio, se redujeron las cotizaciones mayoristas del coco; el descenso más importante se registró en Medellín, donde los precios bajaron en un 27,70%.

**Cuadro 9. Variación porcentual año corrido de los precios de las frutas frescas  
Marzo 2026**

Producto	Barranquilla	Bogotá	Bucaramanga	Cartagena	Cali	Cúcuta	Medellín	Pereira
Aguacate papelillo	-	-14,81	0,93	12,21	-1,78	-	3,61	23,78
Banano*	-19,63	16,25	-0,31	-	14,64	8,05	7,07	7,43
Coco	23,80	-6,09	-	-6,03	-0,21	-	-27,70	-12,80
Granadilla	-	0,13	-2,25	-	11,04	14,37	-0,74	-2,82
Guayaba pera	6,39	-1,26	14,78	0,41	18,32	-21,91	4,77	2,85
Limón Tahití	100,69	123,53	-	83,84	142,52	100,51	191,22	82,87
Lulo	6,92	17,01	6,56	3,55	11,96	8,91	1,80	7,54
Mandarina*	-	256,28	152,07	78,01	40,52	112,41	77,73	62,96
Mango Tommy	31,82	172,31	176,37	-	102,95	129,34	225,90	162,30
Manzana verde importada	-	15,47	17,34	12,27	8,95	15,33	13,99	7,66
Maracuyá	-	49,55	52,20	-	53,23	41,71	75,48	64,23
Mora de Castilla	25,27	31,34	30,92	28,41	1,92	40,68	17,08	26,12
Naranja*	3,31	20,21	53,56	-	-10,85	45,87	25,53	7,72
Papaya*	34,69	3,20	6,02	45,28	29,61	17,41	15,64	29,05
Piña gold	18,84	9,41	-1,38	14,39	24,77	-10,39	15,81	10,77
Tomate de árbol	53,79	40,06	41,51	50,42	55,36	11,11	52,94	49,89

Fuente: DANE, SIPSA

\*Variedad predominante en el mercado

- no es posible calcular la variación

En el grupo de los tubérculos, raíces y plátanos, en marzo de 2026 se registró un alza en las cotizaciones de la papa criolla, en Cúcuta se observó la mayor variación con 64,96%. Así mismo, subió el precio de la arracacha; el mayor incremento se presentó en Cali, donde los precios aumentaron un 54,21%.

**Cuadro 10. Variación porcentual año corrido de los precios de los tubérculos  
Marzo 2026**

Producto	Barranquilla	Bogotá	Bucaramanga	Cartagena	Cali	Cúcuta	Medellín	Pereira
Arracacha*	-	39,28	-2,81	-	54,21	22,24	-6,82	47,97
Papa negra*	17,14	37,20	33,39	21,47	35,57	34,83	50,03	29,85
Papa criolla	46,28	38,76	49,73	44,62	36,11	64,96	42,69	27,64
Plátano hartón verde	12,23	1,30	-7,57	-0,46	20,92	-16,20	13,42	8,82
Yuca*	8,44	9,68	-9,21	-0,85	-7,60	-0,86	5,25	-7,11

Fuente: DANE, SIPSA

\*Variedad predominante en el mercado

-: no es posible calcular la variación

## 3. RESULTADOS ANUALES

En marzo se destacó en el grupo de las verduras y hortalizas el alza en los precios mayoristas de la remolacha, la mayor variación se registró en Medellín con 104,04%. También aumentaron los precios de la cebolla junca, la mayor variación se presentó en Pereira, con 65,37%.

En cambio, cayeron los precios de la lechuga Batavia y en el mercado de Bogotá se registró la mayor variación con -56,15%. También bajaron los precios del chócolo mazorca, siendo el mercado de Bogotá, donde se registra el mayor descenso con un 37,55%.

**Cuadro 11. Variación porcentual anual de los precios de las hortalizas y verduras  
Marzo 2026**

Producto	Barranquilla	Bogotá	Bucaramanga	Cartagena	Cali	Cúcuta	Medellín	Pereira
Ahuyama	44,08	-7,23	8,31	42,68	2,65	18,85	3,96	18,09
Arveja verde en vaina	5,12	-26,23	-13,78	-	-11,12	-25,97	-26,77	-3,06
Cebolla cabezona blanca	-4,68	-7,82	-7,93	1,07	4,65	-2,23	-3,30	-5,32
Cebolla junca	29,78	55,20	29,18	27,99	54,87	39,96	46,50	65,37
Chócolo mazorca	-	-37,55	11,71	23,22	-13,41	7,99	-20,64	-
Frijol verde*	12,28	-21,22	-17,88	-	-4,28	2,24	6,28	22,32
Habichuela	2,93	-32,18	24,47	-6,40	1,17	24,23	-28,38	-1,45
Lechuga Batavia	-14,51	-56,15	-6,58	-30,94	-46,35	-6,27	-44,27	-33,53
Pepino cohombro	0,36	3,40	4,71	-0,37	-5,28	-7,13	-12,17	13,53
Pimentón	40,10	14,62	25,64	24,97	-0,09	10,39	13,49	4,86
Remolacha	23,69	44,04	42,58	23,54	58,96	27,33	104,04	43,12
Tomate*	9,53	5,25	12,95	18,27	11,95	27,74	13,22	5,44
Zanahoria	3,32	-3,98	2,47	5,08	41,18	-10,46	4,33	19,58

Fuente: DANE, SIPSA

\*Variedad predominante en el mercado

- no es posible calcular la variación

En el grupo de las frutas frescas, aumentaron las cotizaciones mayoristas del tomate de árbol y la mayor variación se observó en Cali con 157,01%. Igualmente, el limón Tahití registró un incremento en los precios, siendo el mercado de Bogotá donde se presentó el mayor aumento con un 124,07%.

Así mismo, se incrementan los precios del maracuyá; las mayores alzas se registran en Cali, donde las cotizaciones suben en un 89,12%.

En cambio, cayeron los precios del coco; la reducción más importante se presentó en Medellín con 43,13%.

**Cuadro 12. Variación porcentual anual de los precios de las frutas frescas  
 Marzo 2026**

Producto	Barranquilla	Bogotá	Bucaramanga	Cartagena	Cali	Cúcuta	Medellín	Pereira
Aguacate papelillo	-	25,63	21,23	20,11	19,98	-	22,96	33,63
Banano*	124,78	-12,52	-0,51	-	-13,88	-10,28	-11,84	-2,63
Coco	-32,64	-22,15	-	-29,77	-14,71	-	-43,13	-18,80
Granadilla	-	-6,48	2,94	-	-1,00	2,19	-23,78	8,52
Guayaba pera	11,18	20,78	24,12	14,07	33,69	-6,48	24,75	7,48
Limón Tahití	44,42	124,07	-	49,93	115,17	118,78	57,69	43,73
Lulo	2,26	7,04	0,09	-4,58	0,69	9,57	0,66	-4,66
Mandarina*	-	36,67	23,97	18,20	48,30	42,74	69,09	63,61
Mango Tommy	8,72	-6,57	31,06	-	-1,43	37,28	17,30	3,11
Manzana verde importada	-	10,68	12,43	4,44	8,65	15,08	7,64	2,53
Maracuyá	-	64,63	66,30	-	89,12	52,62	57,83	71,32
Mora de Castilla	24,36	39,21	20,69	29,18	26,00	11,58	57,01	40,33
Naranja Valencia	57,10	54,30	53,68	-	44,50	54,88	49,44	28,23
Papaya Maradol	-17,00	16,04	-3,46	30,85	-19,40	-8,76	-12,72	-4,22
Piña gold	21,27	13,16	19,49	5,21	7,20	-0,80	22,59	14,87
Tomate de árbol	125,30	80,50	121,80	113,90	157,01	3,39	116,24	106,93

Fuente: DANE, SIPSA

\*Variedad predominante en el mercado

- no es posible calcular la variación

En el grupo de los tubérculos, raíces y plátanos, en marzo de 2026, en comparación con marzo de 2025, se registró un aumento en las cotizaciones de la arracacha; en Bogotá se observó la mayor variación con 426,63%.

También, se incrementaron las cotizaciones de la papa criolla, la mayor variación en los precios se presentó en la ciudad de Cali con 184,00%.

Igualmente, subieron las cotizaciones de la yuca, siendo el mercado de Bogotá, donde se registran las mayores alzas en los precios con 127,93%.

**Cuadro 13. Variación porcentual anual de los precios de los tubérculos  
 Marzo 2026**

Producto	Barranquilla	Bogotá	Bucaramanga	Cartagena	Cali	Cúcuta	Medellín	Pereira
Arracacha*	-	426,63	11,34	-	281,70	3,73	-32,88	112,98
Papa negra*	-28,50	-12,24	-16,06	-22,83	14,58	-24,87	-1,41	-9,94
Papa criolla	28,80	26,55	52,21	37,18	184,00	30,50	96,30	83,44
Plátano hartón verde	102,93	25,91	49,12	72,37	48,16	50,24	44,10	62,00
Yuca*	111,01	127,93	70,43	97,81	68,14	19,00	85,88	90,29

Fuente: DANE, SIPSA

\*Variedad predominante en el mercado

-: no es posible calcular la variación

## 4. COMPARACIÓN ANUAL DE LOS RESULTADOS

### 4.1 Marzo 2025 vs marzo 2026

Tanto en marzo de 2026 como en marzo de 2025 aumentaron los precios mayoristas de los tubérculos, raíces y plátano, especialmente de las papas criolla limpia y nevada y la yuca llanera. En el caso de la papa criolla limpia, por ejemplo, el alza se debió a la menor oferta de producto de primera calidad oriundo de Boyacá, Cundinamarca, Norte de Santander, Nariño y Antioquia, donde los cultivos entraron en un período de recesión productiva.

**Cuadro 14. Número de mercados en los que bajaron y subieron los precios los tubérculos, raíces y plátanos**  
**Marzo (2025 – 2026)**

Producto	Marzo de 2025		Marzo de 2026	
	Mercados		Mercados	
	Bajan	Suben	Bajan	Suben
Papa criolla limpia	4	38	1	42
Papa nevada	1	8	1	8
Yuca llanera	3	4	1	6

Fuente: DANE, SIPSA

## 5. LO QUE MÁS SUBE Y MÁS BAJA\*

Lo que más sube	Lo que más baja
<b>Bogotá</b>	
Ciruela roja, limones Tahití y común, lomitos de atún en lata, mangos Tommy y común, brócoli, arroz sopa cristal, mandarina Arrayana, zanahoria, pitahaya, papa criolla sucia, manzana nacional, uva Isabela, cebolla junca, apio, yuca llanera, huevos rojo A y B.	Pera nacional, calabaza, pepino cohombro, tangelo, rábano rojo, espinaca, acelga, patilla baby, coliflor, cebolla puerro, frijol verde cargamanto, chócolo mazorca, lenteja importada, plátanos hartón verde y maduro, pepino de rellenar y queso costeño.
<b>Medellín</b>	
Limones Tahití, común y mandarino, mangos común y Tommy, zanahoria larga vida, ciruela roja, guayaba pera, plátano comino, maracuyá, repollo morado, manzana nacional, brócoli, tomate de árbol, pitahaya, gulupa, papaya tainung y mora de Castilla.	Pepino cohombro, habichuela, calabacín, tangelo, manzana royal gala importada, rábano rojo, ahuyama, durazno nacional, patilla baby, ciruela importada, pera importada y yuca chirosa.
<b>Bucaramanga</b>	
Limones Tahití y común, ciruela roja, mango Tommy, repollo blanco, zanahoria, cebolla junca, mandarina común, papa criolla limpia, uva Isabela, pimentón, curuba, tomate de árbol, huevos rojo A y B, guayaba pera, fresa y uchuva con cáscara.	Peras nacional e importada, pepino cohombro, calabacín, espinaca, tangelo, chócolo mazorca, ahuyamín (Sakata), plátano hartón verde, manzana royal gala importada, frijol verde en vaina, remolacha, panela cuadrada morena y aguacate común.
<b>Cúcuta</b>	
Limones Tahití y común, mandarina común, ciruela roja, mangos Tommy y de azúcar, ajo, repollo verde, papa criolla limpia, maracuyá, melón Cantalup, cebollas junca y cabezona blanca, arracacha amarilla, zanahoria, uva Isabela y naranja Valencia.	Pepino cohombro, aguacate común, apio, brócoli, coliflor, pera importada, calabaza, guayabas común y pera, garbanzo importado, plátanos hartón verde y maduro y chócolo mazorca.
<b>Cali</b>	
Limones Tahití y común, papas criolla sucia y limpia, mango Tommy, repollo blanco, guayaba pera, maracuyá, tomate de árbol, cebolla junca, lechuga Batavia, zanahoria, uva Isabela, tomate chonto, arveja verde en vaina, arracacha amarilla y habichuela.	Pepino cohombro, manzana royal gala importada, papa única, chócolo mazorca, guanábana, aguacate papelillo, pera importada, pimentón y ajo importado.
<b>Barranquilla</b>	
Papa criolla limpia, cebolla junca, zanahoria, tomate de árbol, maracuyá, piña gold, pimentón, espinaca, arveja verde en vaina, frijol verde en vaina y brócoli.	Pepino cohombro, papa única, habichuela, frijoles cabeza negra nacional y Zaragoza, maíz blanco trillado y queso costeño.
<b>Pereira</b>	
Limones Tahití, común y mandarino, repollo blanco, arracacha blanca, mango Tommy, papas criolla limpia y nevada, tomate de árbol, maracuyá, brócoli, cebolla junca, zanahoria, mandarina Oneco, guayaba pera, tangelo, pimentón y arveja verde en vaina.	Pepino cohombro, sierra entera congelada, pera importada y papa única.
<b>Armenia</b>	
Papa criolla limpia, maracuyá, guayaba agria, mangos manzano y Tommy, remolacha, bagre rayado en postas congelado, mandarina Oneco, repollo blanco, tomate de árbol, zanahoria, tomate chonto, guanábana, fresa, arracacha blanca y mora de Castilla.	Frijol bolón, pepino cohombro, limones mandarino, Tahití y común, piña gold, merluza filete importado, camarón tití precocido seco, pera importada, sierra entera congelada, yuca ICA, curuba y sal yodada.
<b>Cartagena</b>	
Limones Tahití y común, cebollas junca, cabezona roja y blanca, papa criolla limpia, zanahoria, pimentón, tomate de árbol, mango Tommy, mandarina común, brócoli, papaya tainung, guayaba pera, sierra entera congelada, ahuyama y mora de castilla.	Pepino cohombro, ají topito dulce, plátano hartón verde, queso costeño, habichuela, pera importada y papa rubí.

Fuente: DANE, SIPSA

\* Marzo versus febrero de 2026

## 6. INDICADORES DE CALIDAD

### 6.1 Indicador de cobertura

Este indicador permite definir la relación entre la cantidad de mercados programados frente a la cantidad de mercados reportados.

Está definido así:

$$IC = \left( \frac{\text{Fuentes reportadas}}{\text{Fuentes programadas}} \right) \times 100$$

Donde:

- Fuentes reportadas hace referencia al número total de fuentes que brindaron información en el mes.
- Fuentes programadas es el número total de fuentes programadas en el mes

Es necesario tener en cuenta que una fuente puede tener más de una programación según sus días de mercado.

Para el mes de marzo de 2026 se tiene:

$$IC = \left( \frac{747}{747} \right) \times 100 = 100\%$$

Por tanto, se tiene como resultado una cobertura del 100% para SIPSA\_P para el mes de marzo.

## FICHA METODOLÓGICA

El componente de precios mayoristas del Sistema de Información de Precios y Abastecimiento del Sector Agropecuario – SIPSA\_P- es una operación estadística por muestreo no probabilístico.

**Objetivo general:** generar información continua sobre el comportamiento de los precios de venta mayorista de una canasta de alimentos en mercados mayoristas del país, para la toma de decisiones de los diferentes actores del sector agropecuario.

**Objetivos específicos:** 1. Recolectar información que permita identificar los hechos y factores que inciden en el comportamiento de los precios de venta mayorista de los productos agroalimentarios. 2. Proporcionar información oportuna sobre los precios mayoristas y su variación porcentual a través de publicaciones periódicas, con el fin de cubrir las necesidades de información de los diferentes agentes.

**Alcance temático:** corresponde a la captura de datos, procesamiento, análisis y difusión de la información del precio de venta mayorista promedio generado a través de los boletines diarios, semanales y mensuales y las series históricas disponibles en la página web del DANE. Todos los precios reportados incluyen el impuesto de valor agregado (IVA).

**Universo de estudio:** está constituido por una canasta de productos alimenticios frescos y procesados del sector agropecuario que se comercializan en forma mayorista en el país.

**Población objetivo:** está conformada por el conjunto de productos de la canasta de alimentos del SIPSA\_P, que se comercializan en los mercados mayoristas de las principales ciudades del país.

**Unidad de observación:** corresponden a los productos alimenticios frescos y procesados del sector agropecuario que conforman la canasta de SIPSA\_P y que se comercializan en los mercados mayoristas del país. También se incluyen el arroz y sus subproductos en los molinos activos y la panela.

**Unidad de muestreo:** corresponde a los puntos de venta en los mercados mayoristas, los mercados de panela, las bodegas de venta de granos y productos procesados, los molinos de arroz y los puntos de venta de frigoríficos, en los cuales se transan en forma mayorista los productos relacionados en la canasta de alimentos del SIPSA\_P.

**Unidad de análisis:** corresponde a los productos de la canasta de alimentos del SIPSA\_P y que ingresan a los mercados mayoristas definidos en esta operación estadística.

**Marco:** al ser una encuesta por muestreo no probabilístico se realiza una selección no aleatoria de la muestra para caracterizar el conjunto de las unidades de observación.

**Fuentes:** corresponden a los mercados mayoristas y las bodegas de venta de granos y productos procesados de las principales ciudades del país, los mercados de panela, los molinos de arroz activos y los puntos de venta de frigoríficos, en donde se transan en forma mayorista los productos alimenticios que componen la canasta de alimentos.

**Cobertura geográfica:** corresponde a los municipios o ciudades donde se ubican los mercados mayoristas en los que se recolecta información de precios mayoristas de la canasta de alimentos, así como los molinos activos de los municipios arroceros.

**Método de recolección:** La recolección de información se realiza inicialmente por medio de formularios diseñados para obtener información por producto. En las centrales de abastos y plazas de mercado la información se toma a través de entrevista directa.

**Desagregación temática:** La información se presenta en tablas que incluyen los resultados de la operación estadística, de acuerdo con la siguiente desagregación: 1. Grupo de alimentos, 2. Mercado mayorista. Las tablas con el precio promedio de venta mayorista y su variación porcentual se muestran según el grupo de alimento, producto y mercado mayorista.

**Desagregación geográfica:** la información se presenta por los mercados mayoristas, relacionando la ciudad a la cual pertenece.



Si requiere información adicional, contáctenos a través del correo

[contacto@dane.gov.co](mailto:contacto@dane.gov.co)

Departamento Administrativo Nacional de Estadística (DANE)  
Bogotá D.C., Colombia

[www.dane.gov.co](http://www.dane.gov.co)