

Sistema de Información de Precios y Abastecimiento del Sector Agropecuario (SIPSA_P) Noviembre de 2025

**Gráfico 1. Comportamiento de los precios mayoristas del pepino cohombro
Noviembre 2024 – noviembre 2025**

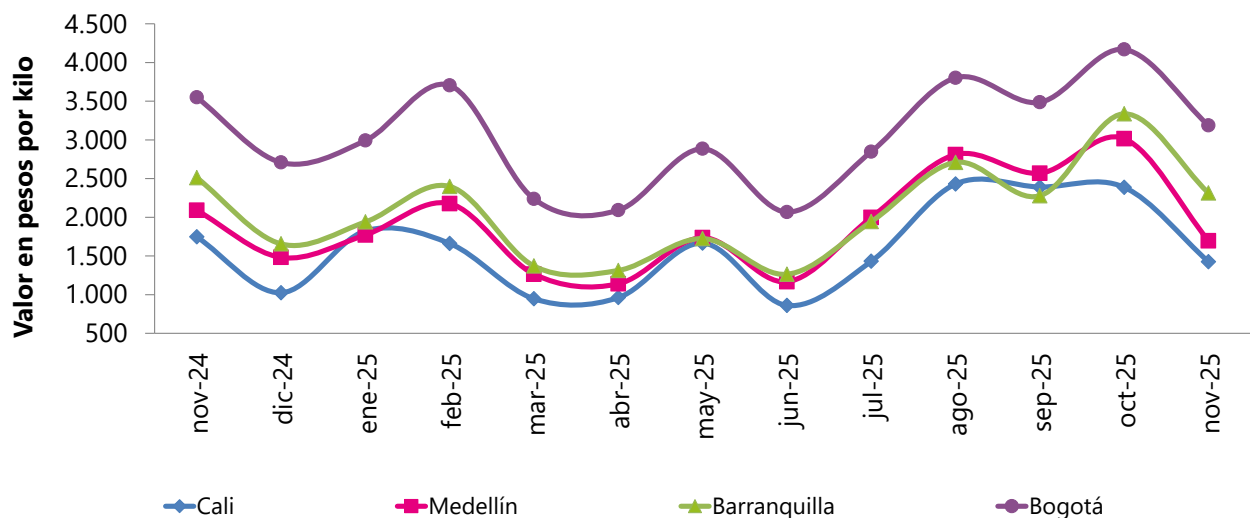

Fuente: DANE, SIPSA

- Introducción
- Variación mensual en noviembre de 2025
- Resultados año corrido
- Resultados anuales
- Comparación anual de resultados
- Indicadores de calidad
- Ficha metodológica

INTRODUCCIÓN

El Sistema de Información de Precios y Abastecimiento del Sector Agropecuario -SIPSA-, cuenta con tres componentes: precios mayoristas, abastecimiento de alimentos e insumos y factores asociados a la producción.

El componente de precios mayoristas tiene por objeto la recolección, el análisis y la difusión de la información de las cotizaciones que se capturan en los principales mercados mayoristas del país.

El SIPSA busca analizar el comportamiento de los precios a través del seguimiento de los mercados nacionales y regionales, así como de la identificación y el análisis de los factores y hechos económicos que determinan y afectan los precios a lo largo de la cadena de comercialización.

El sistema toma la información de precios mayoristas de alimentos frescos y procesados, en más de 65 mercados, en los días y horas de mayor movimiento en cada uno de ellos. El SIPSA recoge información para una canasta de cerca de 400 productos clasificada en ocho grandes grupos así: verduras y hortalizas; frutas frescas; tubérculos, raíces y plátanos; granos y cereales; huevos y lácteos; carnes; pescados; y productos procesados.

1. VARIACIÓN MENSUAL DE LOS PRECIOS MAYORISTAS DE LOS ALIMENTOS EN NOVIEMBRE DE 2025

Para noviembre, en comparación con octubre, cayeron las cotizaciones mayoristas de las verduras y hortalizas, las frutas frescas, los granos y cereales, los lácteos y huevos y los procesados. Solo subieron las de los tubérculos, raíces y plátanos y las carnes y los pescados.

1.1 Verduras y hortalizas¹

Para noviembre, en comparación con octubre, cayeron los precios mayoristas del pepino cohombro, el tomate chonto, la remolacha, la cebolla cabezona blanca y la zanahoria, entre otros productos.

Gráfico 2. Producto a la baja (pepino cohombro)
Noviembre 2024 - 2025



Gráfico 3. Producto al alza (arveja verde en vaina)
Noviembre 2024 - 2025



Fuente: DANE, SIPSA

Bajó el precio mayorista del pepino cohombro, esta vez en 40 de los 41 mercados donde se vendió. Lo anterior se dio por la mayor presencia de producto oriundo de Fusagasugá (Cundinamarca), Dabeiba, La Ceja, El Santuario (Antioquia), El Dovio (Valle del Cauca), Socorro, Páramo y Confines (Santander), donde se dio la salida de cosechas. En Medellín el descenso fue del 43,75% y el kilo se vendió a \$1.696.

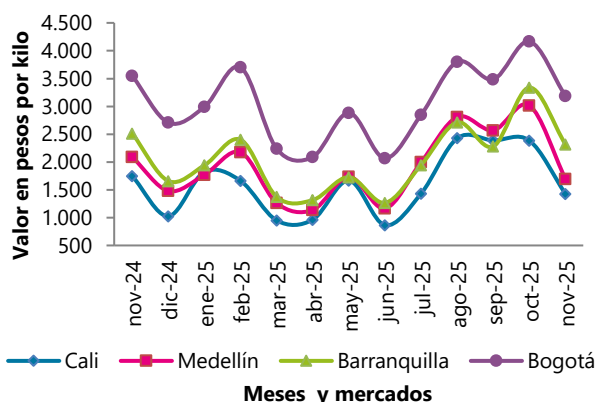
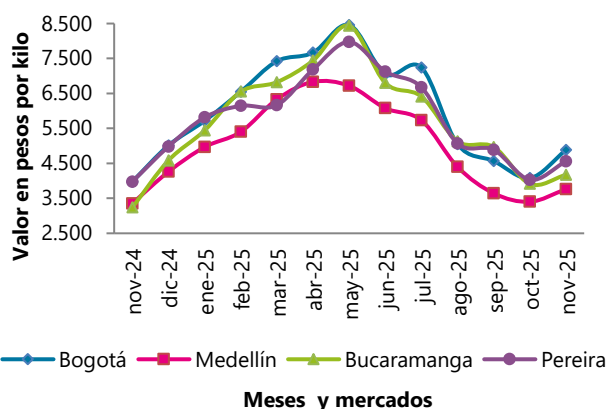
¹ La información de precios de todos los productos reportados por el SIPSA está publicada en las series históricas que se encuentran en la página web del DANE, en el siguiente link:
<https://www.dane.gov.co/index.php/servicios-al-ciudadano/servicios-informacion/sipsa>

Cayeron los precios mayoristas del tomate chonto por el buen nivel de abastecimiento del producto procedente de Sutamarchán, Santa Sofía, Tinjacá (Boyacá), Santa Bárbara, Abejorral, El Santuario, Peñol (Antioquia), Santa Rosa de Cabal (Risaralda), Ocaña (Norte de Santander), La Argelia, Tuluá, Toro, Pradera, Restrepo, El Dovio, Palmira (Valle del Cauca), Cabrera (Cundinamarca), Montenegro y Quimbaya (Quindío). El anterior comportamiento se registró en los 29 mercados en los que se vendió.

**Cuadro 1. Mercados en los que bajaron y subieron los precios de las hortalizas y verduras
Noviembre 2025**

Producto	Mercados*		
	Total	Bajó	Subió
Pepino cohombro	41	40	1
Tomate chonto	29	29	0
Remolacha	28	28	0
Cebolla cabeza blanca	29	28	1
Zanahoria	27	27	0
Repollo blanco	32	29	3
Fríjol verde cargamanto	23	23	0
Ahuyama	28	24	4
Apio	33	26	6
Habichuela	41	29	12
Cebolla junca	19	16	3
Fríjol verde en vaina	17	15	2
Cebolla cabeza roja	14	13	1
Lechuga Batavia	41	15	26
Ajo importado	27	4	23
Arveja verde en vaina	33	5	28

Fuente: DANE, SIPSA

* Información correspondiente al conteo de mercados del mes de noviembre

Nota: el total incluye mercados que no registraron variación

En contraste, se registró un alza las cotizaciones de la arveja verde en vaina, el ajo importado y la lechuga Batavia.

Subió la cotización de la arveja verde en vaina en 28 de los 33 mercados donde se ofreció. Lo anterior se debió a la reducción de la oferta de producto de primera calidad oriunda de Madrid, (Cundinamarca), El Santuario, Marinilla, El Carmen de Viboral, La Unión, La Ceja (Antioquia), Pamplona, Mutiscua (Norte de Santander), Hobo (Huila), Pasto e Ipiales (Nariño) donde los cultivos están pasando por un período de recesión productiva. En Bogotá el aumento fue del 19,69% y el kilo se negoció a \$4.882.

1.2 Frutas frescas

En noviembre, en comparación con octubre, cayeron las cotizaciones mayoristas del tomate de árbol, el mango Tommy, el limón Tahití, la piña gold, la papaya Maradol y la patilla.

Gráfico 4. Producto a la baja (tomate de árbol)
Noviembre 2024 – 2025



Gráfico 5. Producto al alza (aguacate papelillo)
Noviembre 2024 – 2025



Fuente: DANE, SIPSA

Por cuarto mes consecutivo cayó la cotización del tomate de árbol, esta vez en 39 de los 45 mercados en que se comercializó. Este comportamiento obedeció a la salida de cosechas en San Bernardo, Pasco, Silvania (Cundinamarca), La Unión, Sonsón, El Santuario, Yarumal, La Ceja, Santo Domingo, Santa Rosa de Osos (Antioquia), Aguadas (Caldas), (Antioquia), Ramiriquí, Tibaná y Jenesano (Boyacá). En Cali se presentó la mayor reducción con 13,36%, ofreciéndose el kilo a \$2.030 en noviembre.

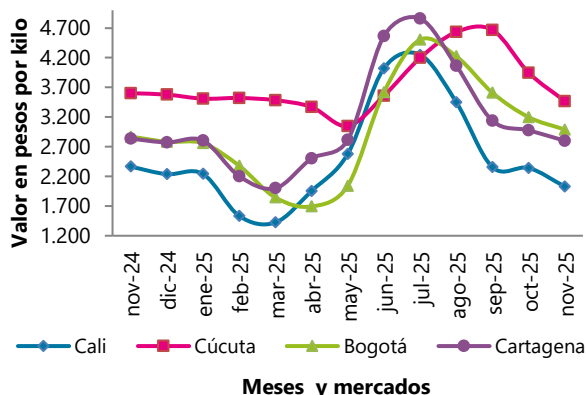
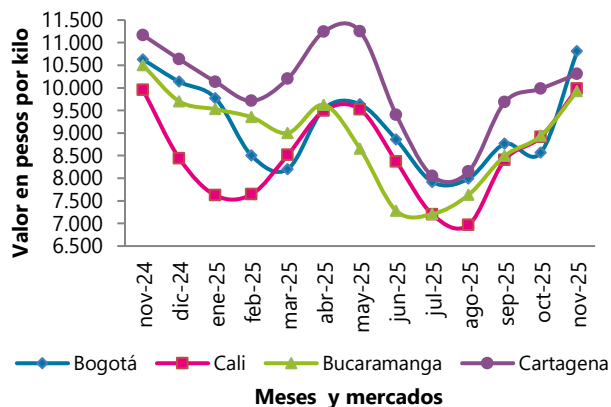
Descendió el precio del mango Tommy por segundo mes consecutivo ante el buen momento productivo por el que están pasando los cultivos en La Mesa, Tocaima, Anapoima, Anolaima, Apulo (Cundinamarca), Prado, Suárez y Espinal (Tolima). Lo anterior se registró en los 32 mercados donde se vendió este mes. En Medellín el kilo se negoció a \$2.013, un 50,50% menos que en el mes anterior.

Cuadro 2. Mercados en los que bajaron y subieron los precios de las frutas frescas Noviembre 2025

Producto	Mercados*		
	Total	Bajó	Subió
Tomate de árbol	45	39	6
Mango Tommy	32	32	0
Limón Tahití	31	31	0
Piña gold	31	27	4
Papaya Maradol	25	23	1
Patilla	25	23	2
Maracuyá	29	24	4
Granadilla	25	22	3
Limón común	25	21	4
Uva Isabela	26	21	4
Curuba	19	16	3
Kiwi	19	3	15
Pera importada	31	9	21
Lulo	37	11	26
Manzana royal gala importada	29	5	22
Manzana roja importada	32	6	24
Guayaba pera	37	7	29
Melón Cantalup	24	0	24
Aguacate papelillo	29	2	27

Fuente: DANE, SIPSA

* Información correspondiente al conteo de mercados del mes de noviembre

Nota: el total incluye mercados que no registraron variación

En cambio, en noviembre en comparación con octubre, subieron los precios mayoristas del aguacate papelillo, el melón Cantalup y la guayaba pera.

Se incrementaron las cotizaciones del aguacate papelillo por el bajo nivel de ingreso de la fruta desde Gigante, Guadalupe, La Plata (Huila), Fresno, Falan, Rovira, San Sebastián de Mariquita (Tolima), Lejanías, Mesetas, El Castillo, El Dorado (Meta) y Armenia (Quindío). Lo anterior se registró en 27 de los 29 mercados en los que se comercializó este mes. En Bogotá el kilo se negoció a \$10.808, un 26,13% más que en el mes anterior.

1.3 Tubérculos, raíces y plátanos

En noviembre, frente a octubre, subieron los precios mayoristas de las papas capira, única, parda pastusa y superior, el plátano hartón verde y la yuca ICA.

Gráfico 6. Producto al alza (papa capira)
Noviembre 2024 – 2025



Gráfico 7. Producto a la baja (papa criolla limpia)
Noviembre 2024 – 2025



Fuente: DANE, SIPSA

Aumentaron los precios mayoristas de la papa capira y esto se registró en 27 de los 28 mercados donde se vendió. Según los comerciantes, llegó menor cantidad de primera calidad ante la reducción de la recolección en Marinilla, El Santuario, La Unión, Sonsón (Antioquia), Córdoba, Pupiales e Ipiales (Nariño).

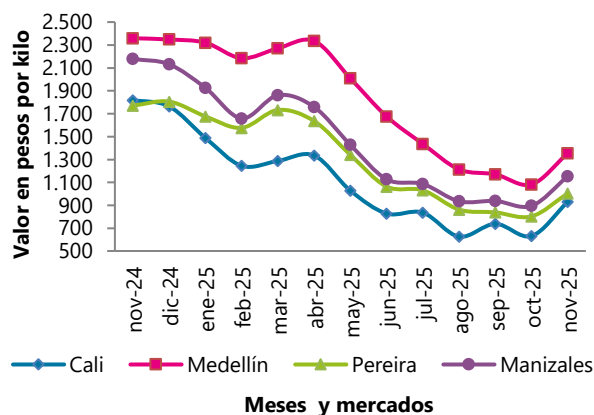
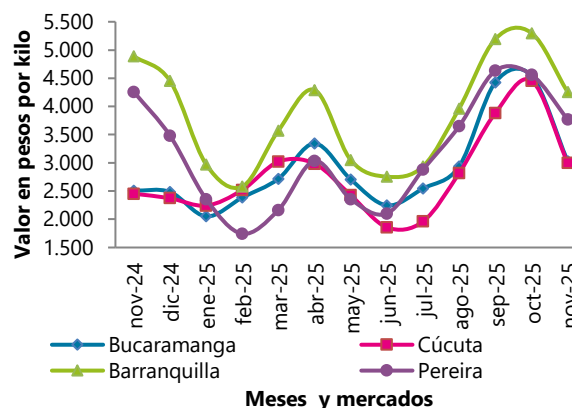
Así mismo, subieron las cotizaciones mayoristas del plátano hartón verde en 30 de los 37 mercados donde se vendió, por la terminación de las cosechas en Tierralta, Moñitos, Lórica, Los Córdoba (Córdoba), Tame, Saravena (Arauca), Villanueva, Yopal, Tauramena (Casanare), San Juan de Urabá, Turbo (Antioquia), Acevedo (Huila), Armenia (Quindío), Líbano, Rovira (Tolima) y Belalcázar (Caldas). En Cali el kilo se negoció a \$2.202, un 17,69% más que en el mes anterior.

Cuadro 3. Mercados en los que bajaron y subieron los precios de los tubérculos, raíces y plátanos
Noviembre 2025

Producto	Mercados*		
	Total	Bajó	Subió
Papa capira	28	1	27
Plátano hartón verde	37	7	30
Papa única	22	0	22
Papa parda pastusa	15	0	15
Papa superior	14	0	14
Yuca ICA	16	4	11
Papa rubí	6	0	6
Ñame espino	4	4	0
Yuca criolla	14	9	5
Arracacha amarilla	20	13	7
Papa criolla sucia	8	8	0
Papa criolla limpia	43	43	0

Fuente: DANE - SIPSA

* Información correspondiente al conteo de mercados del mes de noviembre

Nota: el total incluye mercados que no registraron variación

En contraste, cayeron los precios de la papa criolla limpia, la arracacha amarilla, la yuca criolla y el ñame espino.

En el caso de la papa criolla limpia, por ejemplo, esta vez el descenso se dio en los 43 mercados donde se vendió. Según los comerciantes, hubo un mayor ingreso gracias al buen momento productivo por el que están pasando los cultivos establecidos en El Carmen de Viboral, El Santuario, La Unión (Antioquia), Simijaca, Ubaque, Une, Chipaque, El Rosal (Cundinamarca), Silos (Norte de Santander), Santa Rosa de Viterbo, Belén, Ventaquemada (Boyacá), Pasto, Túquerres, Puerres, Ipiales e Iles (Nariño). En Bucaramanga el kilo se negoció a \$3.028, un 33,29% menos que en el mes anterior.

1.4 Granos y cereales, lácteos y huevos, cárnicos y procesados

1.4.1 Granos y cereales

En noviembre, frente a octubre, bajaron las cotizaciones de la lenteja y la arveja verde importadas y el arroz de primera.

**Cuadro 4. Mercados en los que bajaron y subieron los precios de los granos y cereales
 Noviembre 2025**

Producto	Mercados*		
	Total	Bajó	Subió
Lenteja importada	36	29	7
Arveja verde seca importada	26	17	5
Arroz de primera	33	20	10
Arroz excelso	10	8	2
Maíz amarillo cáscara	9	1	8
Fríjol bolón	10	1	9

Fuente: DANE, SIPSA

* Información correspondiente al conteo de mercados del mes de noviembre

Nota: el total incluye mercados que no registraron variación

Sigue bajando el precio mayorista de la lenteja importada, esta vez en 29 de los 36 mercados donde se negoció. Según los comerciantes, hubo buena disponibilidad de este producto canadiense. En Bogotá el kilo se negoció a \$4.980, un 15,85% menos que en el mes anterior.

1.4.2 Lácteos y huevos

En noviembre, frente a octubre, bajaron los precios mayoristas de los huevos rojos B, A y extra y el queso costeño.

**Cuadro 5. Mercados en los que bajaron y subieron los precios de los lácteos y huevos
Noviembre 2025**

Producto	Mercados*		
	Total	Bajó	Subió
Huevo rojo B	12	11	1
Huevo rojo A	24	14	8
Huevo rojo extra	15	10	4
Queso costeño	24	15	9
Queso cuajada	17	3	13

Fuente: DANE, SIPSA

* Información correspondiente al conteo de mercados del mes de noviembre

Nota: el total incluye mercados que no registraron variación

En el caso del huevo rojo B, por ejemplo, el descenso en el precio se registró en 11 de los 12 mercados donde se negoció. Lo anterior se debió a la mayor presencia de este tipo de huevo oriundo de El Santuario, San Pedro de los Milagros, El Carmen de Viboral (Antioquia), Los Patios, Chinácota (Norte de Santander) y Pueblo Nuevo (Córdoba). En Medellín la unidad se comercializó a \$358, 7,25% menos que en octubre.

**Gráfico 8. Producto a la baja en cereales
(lenteja importada)
Noviembre 2024 – 2025**

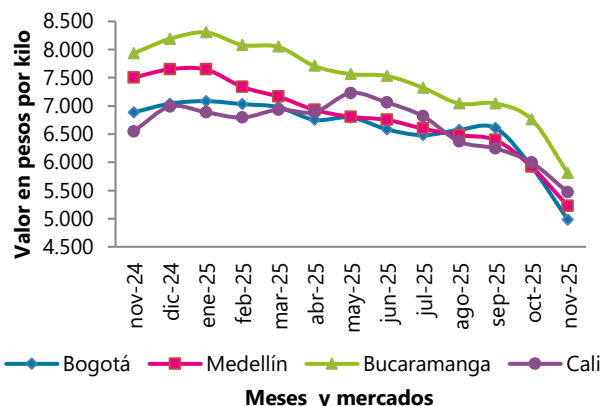

Fuente: DANE, SIPSA

**Gráfico 9. Producto a la baja en lácteos y
huevos (huevo rojo B)
Noviembre 2024 – 2025**

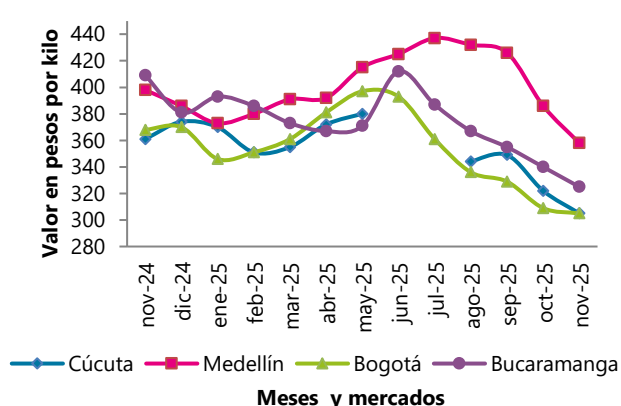

1.4.3 Carnes y pescados

En noviembre, comparado con octubre, aumentaron las cotizaciones mayoristas de algunos cortes de carne de res, como la punta de anca, el morrillo y la bola de pierna.

**Cuadro 6. Mercados en los que bajaron y subieron los precios de las carnes y los pescados
Noviembre 2025**

Producto	Mercados*		
	Total	Bajó	Subió
Carne de res, punta de anca	27	3	22
Carne de res, morrillo	21	2	18
Carne de res, bola de pierna	28	5	20
Carne de res, lomo fino	25	5	18
Carne de res, bola de brazo	20	3	15
Carne de res, chatas	25	7	17
Carne de res, costilla	24	6	15
Carne de res, falda	22	6	15
Carne de res, murillo	14	2	11
Carne de cerdo, brazo sin hueso	22	6	14
Carne de res, centro de pierna	20	5	13
Carne de cerdo, tocino papada	14	10	3
Bagre rayado entero fresco	11	9	2
Tilapia roja entera fresca	16	12	4

Fuente: DANE, SIPSA

* Información correspondiente al conteo de mercados del mes de noviembre

Nota: el total incluye mercados que no registraron variación

Se incrementó el precio mayorista de la punta de anca de res en 22 de los 27 mercados donde se negoció. Según los comerciantes, este comportamiento estuvo asociado a la mayor demanda de este tipo de corte; ingresó producto desde Córdoba y Antioquia. En Cúcuta el kilo se transó a \$35.250, 2,27% más que en octubre.

1.4.4 Productos procesados

En noviembre descendieron los precios mayoristas de la panela cuadrada morena, la azúcar morena y la harina de trigo.

**Cuadro 7. Mercados en los que bajaron y subieron los precios de los productos procesados
 Noviembre 2025**

Producto	Mercados*		
	Total	Bajó	Subió
Panela cuadrada morena	26	20	6
Azúcar morena	16	13	3
Harina de trigo	34	20	11
Azúcar refinada	18	13	5
Panela cuadrada blanca	14	11	3
Jugo instantáneo (sobre)	26	7	15
Margarina	25	5	17
Sal yodada	34	10	22

Fuente: DANE, SIPSA

* Información correspondiente al conteo de mercados del mes de noviembre

Nota: el total incluye mercados que no registraron variación

Cayeron las cotizaciones mayoristas de la panela cuadrada morena en 20 de los 26 mercados donde se vendió. Este comportamiento estuvo asociado al mayor procesamiento de caña en los trapiches ubicados en Villeta, Caparrapí (Cundinamarca), Santana, Moniquirá (Boyacá), Vélez, Bolívar, Guavatá, Chipatá, Barbosa, Güepsa (Santander) y Ancuya (Nariño).

2. RESULTADOS AÑO CORRIDO

En noviembre, se destacó en el grupo de las verduras y hortalizas el alza en los precios mayoristas del chόcolo mazorca, siendo el mercado de Bogotá donde se observó el mayor incremento en el precio con un 112,84%. También, subieron los precios del pepino cohombro; en el mercado de Bucaramanga se registró la mayor alza con 76,24%.

En cambio, se redujeron las cotizaciones del tomate, la mayor caída se registró en Cúcuta con 63,06%. De igual forma, bajaron los precios del pimentón y la mayor variación se registró en Cúcuta con 52,54%.

**Cuadro 8. Variación porcentual año corrido de los precios de las hortalizas y verduras
Noviembre 2025**

Producto	Barranquilla	Bogotá	Bucaramanga	Cartagena	Cali	Cúcuta	Medellín	Pereira
Ahuyama	44,02	12,19	36,46	28,18	11,36	27,05	16,12	21,62
Arveja verde en vaina	-3,80	-2,52	-8,89	-	-17,74	3,76	-11,67	-8,44
Cebolla cabezona blanca	-4,32	-11,27	-2,27	-5,07	-3,88	-4,17	-7,95	-10,55
Cebolla junca	8,90	18,66	13,28	0,51	8,86	15,15	-14,77	-17,63
Chόcolo mazorca	-	112,84	25,24	39,79	19,66	4,40	1,63	-
Frijol verde*	-5,62	-4,13	7,48	-	16,06	9,11	25,72	21,53
Habichuela	-24,42	6,13	-19,72	-29,71	47,65	-33,11	-29,54	40,70
Lechuga Batavia	-3,23	-38,52	-41,12	-19,57	-1,71	-23,39	-19,25	-10,23
Pepino cohombro	39,73	17,64	76,24	26,05	39,02	27,48	14,52	45,31
Pimentón	-8,34	-27,31	-36,19	-13,62	-31,93	-52,54	-25,53	-35,39
Remolacha	15,14	34,83	-7,52	15,36	47,05	-7,49	25,93	35,65
Tomate*	-44,47	-45,47	-58,10	-40,86	-27,99	-63,06	-50,40	-35,47
Zanahoria	-24,22	-30,17	-25,05	-17,14	-13,89	-28,76	1,97	-21,05

Fuente: DANE, SIPSA

*Variedad predominante en el mercado

- no es posible calcular la variación

En el grupo de las frutas frescas, aumentaron los precios del mango Tommy, el incremento más importante se registró en Medellín donde la cotización registró una variación de 74,59%.

De la misma forma subieron las cotizaciones mayoristas del maracuyá; el incremento más importante se presentó en Bogotá con 53,72%.

En cambio, se redujeron las cotizaciones mayoristas de la granadilla; el descenso más importante se registró en Medellín, donde los precios bajaron en un 34,49%. También bajaron los precios del banano y la caída más marcada se presentó en Medellín con 30,83%.

**Cuadro 9. Variación porcentual año corrido de los precios de las frutas frescas
Noviembre 2025**

Producto	Barranquilla	Bogotá	Bucaramanga	Cartagena	Cali	Cúcuta	Medellín	Pereira
Aguacate papelillo	-	6,63	2,30	-3,09	18,23	-36,08	20,79	30,89
Banano*	12,42	-19,44	-1,08	-	-23,98	-21,50	-30,83	-13,12
Coco	-28,17	-17,24	-	-30,40	-7,70	-	-30,43	-26,21
Granadilla	-	-16,33	-4,27	-	-4,19	-19,10	-34,49	-14,14
Guayaba pera	-11,83	52,89	-31,68	-4,80	8,64	-21,60	-13,39	-5,65
Limón Tahití	-8,35	-10,34	-	-9,53	-0,07	-22,76	6,81	18,24
Lulo	20,39	-0,11	12,46	1,94	1,38	7,92	14,04	-0,32
Mandarina*	3,56	12,23	-11,56	39,14	1,04	0,32	44,04	-0,23
Mango Tommy	18,96	72,52	53,26	-	34,15	8,92	74,59	27,45
Manzana verde importada	-	-1,97	1,32	0,29	5,19	3,06	-0,26	-0,59
Maracuyá	-	53,72	30,56	-	35,89	17,08	33,50	7,04
Mora de Castilla	-0,79	-26,75	2,86	-3,52	-7,62	18,81	19,81	-6,43
Naranja*	26,56	7,02	0,92	-	18,08	11,35	-0,67	-5,63
Papaya*	19	27,65	-3,84	-11,93	3,26	13,29	3,31	4,84
Piña *	3,05	-6,08	8,36	-21,03	-19,21	-20,10	4,24	-12,02
Tomate de árbol	-15,65	7,36	-4,44	1,01	-9,33	-3,08	2,12	3,72

Fuente: DANE, SIPSA

*Variedad predominante en el mercado

- no es posible calcular la variación

En el grupo de los tubérculos, raíces y plátanos, en noviembre de 2025 subió el precio de la yuca, en Pereira se observó el alza más marcada con 150,04%.

Así mismo, se registró un aumento en las cotizaciones de la arracacha; la mayor variación se presentó en Cali, donde los precios subieron un 140,53%.

Cuadro 10. Variación porcentual año corrido de los precios de los tubérculos Noviembre 2025

Producto	Barranquilla	Bogotá	Bucaramanga	Cartagena	Cali	Cúcuta	Medellín	Pereira
Arracacha*	-	133,20	-24,78	-	140,53	-34,86	-51,57	-4,60
Papa negra*	-26,41	-38,59	-28,35	-32,78	-45,30	-28,69	-42,32	-37,69
Papa criolla	-4,49	-8,88	21,90	-8,82	-1,11	26,30	43,34	8,27
Plátano hartón verde	26,09	34,05	39,65	64,00	-17,90	39,71	-20,87	-24,42
Yuca*	86,49	98,39	72,39	98,82	119,15	53,55	58,33	150,04

Fuente: DANE, SIPSA

*Variedad predominante en el mercado

-: no es posible calcular la variación

En contraste, cayeron las cotizaciones de la papa negra, la mayor variación en los precios se presentó en la ciudad de Cali con 45,30%.

3. RESULTADOS ANUALES

En noviembre se destacó en el grupo de las verduras y hortalizas el alza en los precios mayoristas del chόcolo mazorca el mayor aumento se registró en Bogotá con 119,02%. También aumentaron los precios de la ahuyama, la mayor variación se presentó en Bucaramanga, con 45,54%.

En cambio, bajaron los precios del tomate, siendo el mercado de Cúcuta, donde se registró el mayor descenso con un 58,19%. También descendieron las cotizaciones del pimentón y en el mercado de Cali se registró la caída más marcada con 43,54%.

**Cuadro 11. Variación porcentual anual de los precios de las hortalizas y verduras
Noviembre 2025**

Producto	Barranquilla	Bogotá	Bucaramanga	Cartagena	Cali	Cúcuta	Medellín	Pereira
Ahuyama	27,75	12,25	45,54	10,13	23,95	30,34	15,12	21,23
Arveja verde en vaina	-3,76	22,91	29,04	-	10,31	23,41	12,24	14,76
Cebolla cabezona blanca	21,57	9,02	27,17	10,98	-12,56	7,57	24,58	19,47
Cebolla junca	34,86	43,53	32,83	29,10	31,97	41,38	-6,42	-1,28
Chόcolo mazorca	-	119,02	25,67	25,57	11,79	19,33	13,87	-
Frijol verde*	-5,63	-5,73	15,80	-	9,38	10,62	0,62	11,59
Habichuela	-20,94	-38,94	-22,64	-21,52	-32,27	-22,91	-23,62	-15,09
Lechuga Batavia	45,15	14,44	-33,20	11,43	21,56	-6,66	7,13	11,46
Pepino cohombro	-7,88	-10,25	-4,92	-10,56	-18,43	14,52	-18,85	-6,10
Pimentón	8,09	-25,50	-4,22	-13,07	-43,54	-30,11	-22,05	-39,42
Remolacha	9,91	41,68	-1,55	2,09	25,22	-19,14	2,48	19,24
Tomate*	-34,43	-37,07	-43,92	-31,10	-19,01	-58,19	-37,34	-24,32
Zanahoria	-2,25	-18,05	-9,52	-10,85	-10,44	-27,43	-1,90	-12,72

Fuente: DANE, SIPSA

*Variedad predominante en el mercado

- no es posible calcular la variación

En el grupo de las frutas frescas, aumentaron las cotizaciones mayoristas de la papaya Maradol; el incremento más importante se presentó en Bogotá con 58,44%. Igualmente, el precio de la mora de Castilla registró un incremento en los precios, siendo el mercado de Medellín donde se presentó el mayor aumento con un 51,76%.

En contraste, cayeron los precios del limón Tahití y la mayor variación se observó en Cúcuta con 45,15%. También bajaron las cotizaciones del mango Tommy, siendo el mercado de Barranquilla el que presentó la mayor caída con un 38,66%.

Cuadro 12. Variación porcentual anual de los precios de las frutas frescas Noviembre 2025

Producto	Barranquilla	Bogotá	Bucaramanga	Cartagena	Cali	Cúcuta	Medellín	Pereira
Aguacate papelillo	-	1,70	-5,48	-7,71	0,29	-33,27	-2,13	-3,81
Banano*	29,78	-20,49	-13,37	-	-18,87	-19,10	-27,68	-19,42
Coco	-16,60	-15,92	-	-32,32	17,79	-	-34,35	-18,65
Granadilla	-	6,01	11,66	-	18,95	-19,75	-23,22	15,79
Guayaba pera	0,72	18,14	-17,67	5,24	5,62	-8,68	-9,60	4,13
Limón Tahití	-38,05	-37,54	-	-38,15	-43,45	-45,15	-44,30	-38,85
Lulo	24,68	4,80	17,37	5,93	-6,49	15,79	18,84	2,65
Mandarina*	-0,14	38,34	-1,82	26,34	-15,73	-2,90	-24,63	-9,61
Mango Tommy	-38,66	-26,85	-24,29	-	5,32	-34,77	-24,55	-23,44
Manzana verde importada	-	-7,40	4,95	0,69	5,85	3,98	-1,42	1,01
Maracuyá	-	7,58	12,65	-	16,17	24,76	20,66	6,91
Mora de Castilla	3,03	-3,13	3,33	2,66	18,85	15,01	51,76	20,98
Naranja Valencia	20,99	6,81	6,83	-	6,99	21,22	-11,17	-6,19
Papaya Maradol	55,67	58,44	46,30	38,52	14,86	22,70	16,50	12,22
Piña *	13,79	-3,80	11,18	-26,70	-29,89	-22,71	-12,75	-23,17
Tomate de árbol	-9,93	4,11	-6,60	-1,27	-14,20	-3,69	-11,01	3,56

Fuente: DANE, SIPSA

*Variedad predominante en el mercado

- no es posible calcular la variación

En el grupo de los tubérculos, raíces y plátanos, en noviembre de 2025, en comparación con noviembre de 2024, se registró un aumento en las cotizaciones de la arracacha; en Bogotá se observó la mayor alza con 225,07%. También, subieron las cotizaciones de la yuca y el incremento más marcado en los precios se presentó en la ciudad de Pereira con 164,47%.

En cambio, bajaron las cotizaciones de la papa negra, siendo el mercado de Cali, donde se registran las mayores caídas en los precios con 42,83%.

Cuadro 13. Variación porcentual anual de los precios de los tubérculos Noviembre 2025

Producto	Barranquilla	Bogotá	Bucaramanga	Cartagena	Cali	Cúcuta	Medellín	Pereira
Arracacha*	-	225,07	-16,61	-	159,93	-33,67	-41,07	-4,05
Papa negra*	-19,13	-32,95	-27,46	-28,07	-42,83	-30,38	-42,58	-26,71
Papa criolla	-13,01	-19,39	20,73	-17,71	-20,68	22,23	1,10	-11,48
Plátano hartón verde	22,40	27,66	61,74	70,99	-19,28	39,54	-18,02	-26,21
Yuca*	100,30	96,07	61,94	97,08	146,01	51,53	80,18	164,47

Fuente: DANE, SIPSA

*Variedad predominante en el mercado

-: no es posible calcular la variación

4. COMPARACIÓN ANUAL DE LOS RESULTADOS

4.1 Noviembre 2024 vs noviembre 2025

Tanto en noviembre de 2025 como en noviembre de 2024 subieron las cotizaciones mayoristas de los tubérculos, destacándose el plátano hartón verde, la yuca ICA y la papa rubí. En el caso del plátano hartón verde, por ejemplo, el alza de la cotización se dio ante la finalización de algunas cosechas en Córdoba, Antioquia, Arauca y Meta.

Cuadro 14. Número de mercados en los que bajaron y subieron los precios de los tubérculos Noviembre (2024 – 2025)

Producto	Noviembre de 2024		Noviembre de 2025	
	Mercados		Mercados	
	Bajan	Suben	Bajan	Suben
Plátano hartón verde	10	27	7	30
Yuca ICA	2	12	4	11
Papa rubí	1	5	0	6
Plátano dominico hartón verde	0	5	0	5

Fuente: DANE, SIPSA

5. LO QUE MÁS SUBE Y MÁS BAJA*

Lo que más sube	Lo que más baja
Bogotá	
Melón Cantalup, papas superior, parda pastusa, única, R-12 roja, R-12 negra y sabanera, aguacates Choquette y papelillo, arveja verde en vaina, lechugas crespa verde y Batavia, guayaba pera, camarón tití precocido seco, ajo importado, cebolla puerro y calabacín.	Mangos Tommy y común, apio, remolacha, feijoa, limones Tahití y común, zanahoria, rábano rojo, ciruela roja, calabaza, papa criolla sucia, tangelo, mandarina Arrayana, cebollas cabeza blanca y junca, tomate chonto, pepino cohombro y papaya Paulina.
Medellín	
Melón Cantalup, espinaca, zapote, calabacín, plátanos guineo, hartón verde y maduro, rábano rojo, papas R-12 negra y capira, limón mandarina, lechuga Batavia, ají topito dulce, aceite girasol, banano bocadillo, kiwi y carne de res bola de brazo.	Mangos tommy y común, limones Tahití y común, remolacha, pepino cohombro, papa criolla limpia, papaya Maradol, tomate chonto, patilla, ahuyama, ciruela roja, zanahoria larga vida, coliflor, brócoli, cebolla cabeza blanca, habichuela y repollo morado.
Bucaramanga	
Papas parda pastusa y única, guayaba pera, rábano rojo, espinaca, melón Cantalup, brócoli, coliflor, aguacate papelillo y ajo importado.	Mango Tommy, ciruela roja, limón Tahití, pepino cohombro, remolacha, papa criolla limpia, habichuela, zanahoria, durazno nacional, tomate Riogrande, mandarina común, curuba, repollos blanco y morado, frijol verde en vaina y cebolla junca.
Cúcuta	
Papas única y superior, guayaba pera, mora de Castilla, lechugas Batavia y crespa verde, arracacha amarilla, coliflor y fresa.	Mango tommy, limón Tahití, zanahoria, tomates Riogrande y chonto, repollos verde y morado, papa criolla limpia, pitahaya, carne de cerdo espinazo, cebolla junca, habichuela, calabaza, remolacha, mandarina común y pepino cohombro.
Cali	
Melón cantalup, papas capira, única y parda pastusa, guayaba pera, habichuela, plátano hartón verde, aguacate papelillo y mora de Castilla.	Limones Tahití y común, mango Tommy, cebollas junca y cabeza blanca, pepino cohombro, zanahoria larga vida, remolacha, papas criolla sucia y limpia, papaya Maradol, pimentón, apio, chócolo mazorca, arracacha amarilla, ulluco y tomate chonto.
Barranquilla	
Papa única, bananos Urabá y criollo, frijol verde en vaina, ajo importado, plátano hartón verde, lulo y guayaba.	Pepino cohombro, zanahoria, ahuyama, limón Tahití, habichuela, remolacha, cebollas junca y cabeza blanca, mandarina común, papa criolla limpia, tomates Riogrande y chonto, yuca criolla, berenjena y apio.
Pereira	
Melón Cantalup, papas parda pastusa, rubí, única y capira, habichuela, espinaca, arveja verde en vaina, coliflor, lechuga Batavia y frijol bolón.	Limones Tahití y común, mangos Tommy, manzano, Yulima y común, remolacha, zanahoria, papaya Maradol, pepino cohombro, apio, cebollas junca y cabeza blanca, papa criolla limpia, repollo blanco, pitahaya, ahuyama y tomate chonto.
Armenia	
Naranja Sweet, melón Cantalup, espinaca, limón común, plátanos hartón maduro y verde, coliflor, papas parda pastusa y suprema, habichuela, manzana royal gala importada, pierna perril con rabadilla y trucha en corte mariposa.	Zanahoria, repollo blanco, limón Tahití, bagre rayado en postas congelado, papaya Maradol, merluza filete importado, ahuyama, cebollas cabeza blanca y junca, tomate chonto, frijoles bolón y verde en vaina, tomate de árbol y curuba.
Cartagena	
Papas única y rubí, plátano hartón verde, ajo importado y guayaba común.	Limones Tahití y común, habichuela, remolacha, pepino cohombro, zanahoria, cebollas junca y cabeza blanca, ahuyama, patilla, papa criolla limpia, tomate chonto, sierra entera congelada, rábano rojo, naranja común, coliflor, papaya tainung y piña gold.

Fuente: DANE, SIPSA

* Noviembre versus octubre de 2025

6. INDICADORES DE CALIDAD

6.1 Indicador de cobertura

Este indicador permite definir la relación entre la cantidad de mercados programados frente a la cantidad de mercados reportados.

Está definido así:

$$IC = \left(\frac{\text{Fuentes reportadas}}{\text{Fuentes programadas}} \right) \times 100$$

Donde:

- Fuentes reportadas hace referencia al número total de fuentes que brindaron información en el mes.
- Fuentes programadas es el número total de fuentes programadas en el mes

Es necesario tener en cuenta que una fuente puede tener más de una programación según sus días de mercado.

Para el mes de noviembre de 2025 se tiene:

$$IC = \left(\frac{705}{705} \right) \times 100 = 100\%$$

Por tanto, se tiene como resultado una cobertura del 100% para SIPSA_P para el mes de noviembre.

FICHA METODOLÓGICA

El componente de precios mayoristas del Sistema de Información de Precios y Abastecimiento del Sector Agropecuario – SIPSA_P- es una operación estadística por muestreo no probabilístico.

Objetivo general: generar información continua sobre el comportamiento de los precios de venta mayorista de una canasta de alimentos en mercados mayoristas del país, para la toma de decisiones de los diferentes actores del sector agropecuario.

Objetivos específicos: 1. Recolectar información que permita identificar los hechos y factores que inciden en el comportamiento de los precios de venta mayorista de los productos agroalimentarios. 2. Proporcionar información oportuna sobre los precios mayoristas y su variación porcentual a través de publicaciones periódicas, con el fin de cubrir las necesidades de información de los diferentes agentes.

Alcance temático: corresponde a la captura de datos, procesamiento, análisis y difusión de la información del precio de venta mayorista promedio generado a través de los boletines diarios, semanales y mensuales y las series históricas disponibles en la página web del DANE. Todos los precios reportados incluyen el impuesto de valor agregado (IVA).

Universo de estudio: está constituido por una canasta de productos alimenticios frescos y procesados del sector agropecuario que se comercializan en forma mayorista en el país.

Población objetivo: está conformada por el conjunto de productos de la canasta de alimentos del SIPSA_P, que se comercializan en los mercados mayoristas de las principales ciudades del país.

Unidad de observación: corresponden a los productos alimenticios frescos y procesados del sector agropecuario que conforman la canasta de SIPSA_P y que se comercializan en los mercados mayoristas del país. También se incluyen el arroz y sus subproductos en los molinos activos y la panela.

Unidad de muestreo: corresponde a los puntos de venta en los mercados mayoristas, los mercados de panela, las bodegas de venta de granos y productos procesados, los molinos de arroz y los puntos de venta de frigoríficos, en los cuales se transan en forma mayorista los productos relacionados en la canasta de alimentos del SIPSA_P.

Unidad de análisis: corresponde a los productos de la canasta de alimentos del SIPSA_P y que ingresan a los mercados mayoristas definidos en esta operación estadística.

Marco: al ser una encuesta por muestreo no probabilístico se realiza una selección no aleatoria de la muestra para caracterizar el conjunto de las unidades de observación.

Fuentes: corresponden a los mercados mayoristas y las bodegas de venta de granos y productos procesados de las principales ciudades del país, los mercados de panela, los molinos de arroz activos y los puntos de venta de frigoríficos, en donde se transan en forma mayorista los productos alimenticios que componen la canasta de alimentos.

Cobertura geográfica: corresponde a los municipios o ciudades donde se ubican los mercados mayoristas en los que se recolecta información de precios mayoristas de la canasta de alimentos, así como los molinos activos de los municipios arroceros.

Método de recolección: La recolección de información se realiza inicialmente por medio de formularios diseñados para obtener información por producto. En las centrales de abastos y plazas de mercado la información se toma a través de entrevista directa.

Desagregación temática: La información se presenta en tablas que incluyen los resultados de la operación estadística, de acuerdo con la siguiente desagregación: 1. Grupo de alimentos, 2. Mercado mayorista. Las tablas con el precio promedio de venta mayorista y su variación porcentual se muestran según el grupo de alimento, producto y mercado mayorista.

Desagregación geográfica: la información se presenta por los mercados mayoristas, relacionando la ciudad a la cual pertenece.



Si requiere información adicional, contáctenos a través del correo

contacto@dane.gov.co

Departamento Administrativo Nacional de Estadística (DANE)
Bogotá D.C., Colombia

www.dane.gov.co