

Indicadores conyunturales

Actualización: 15 de febrero de 2019



GOBIERNO
DE COLOMBIA



DANE
INFORMACIÓN ESTRATÉGICA



Indicadores conyunturales

Mercado laboral

Índice de Precios al Consumidor – IPC

Encuesta Mensual Manufacturera – EMM

Encuesta Mensual de Comercio al por Menor – EMCM

Comercio exterior - Exportaciones

Comercio exterior – Importaciones

Censo de Edificaciones – CEED

Producto Interno Bruto

Proyecciones de población



INFORMACIÓN PARA TODOS

Mercado laboral Diciembre 2018

Actualizado el 31 de enero de 2019



GOBIERNO
DE COLOMBIA



DANE
INFORMACIÓN ESTRATÉGICA

Cuadro resumen

Total nacional y total 13 ciudades y áreas metropolitanas

Mensual (diciembre 2018) y trimestral (octubre-diciembre 2018)

| Concepto | Total Nacional | | Total 13 Ciudades y áreas metropolitanas | |
|------------------------------|----------------|--------------|--|--------------|
| | Dic - 18 | Oct - Dic 18 | Dic - 18 | Oct - Dic 18 |
| Tasa global de participación | 65,1 | 64,4 | 66,4 | 66,1 |
| Tasa de ocupación | 58,7 | 58,5 | 59,3 | 59,3 |
| Tasa de desempleo | 9,7 | 9,2 | 10,7 | 10,3 |
| Población ocupada | 22.953 | 22.838 | 10.835 | 10.831 |
| Población desocupada | 2.472 | 2.310 | 1.302 | 1.240 |
| Población inactiva | 13.660 | 13.896 | 6.143 | 6.189 |

Tasa global de participación, ocupación y desempleo Total nacional Mensual - Diciembre (2001 - 2018)

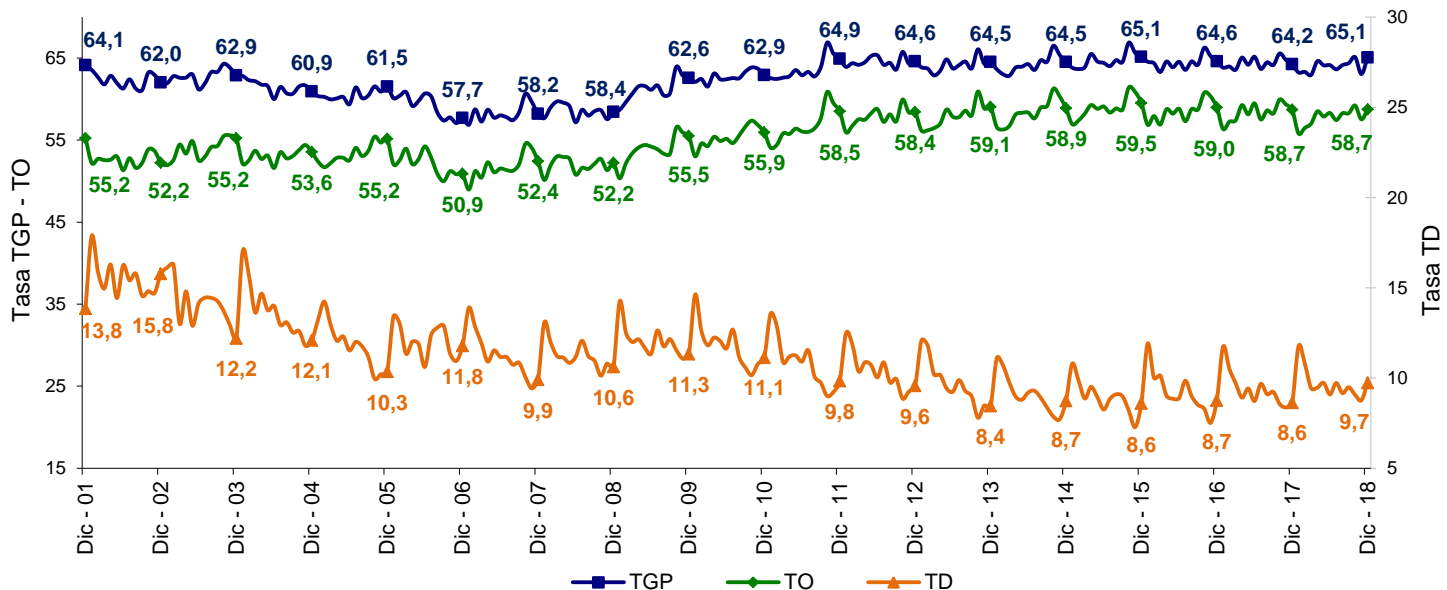

Tasa global de participación, ocupación y desempleo Total nacional Trimestre octubre - diciembre (2001 - 2018)

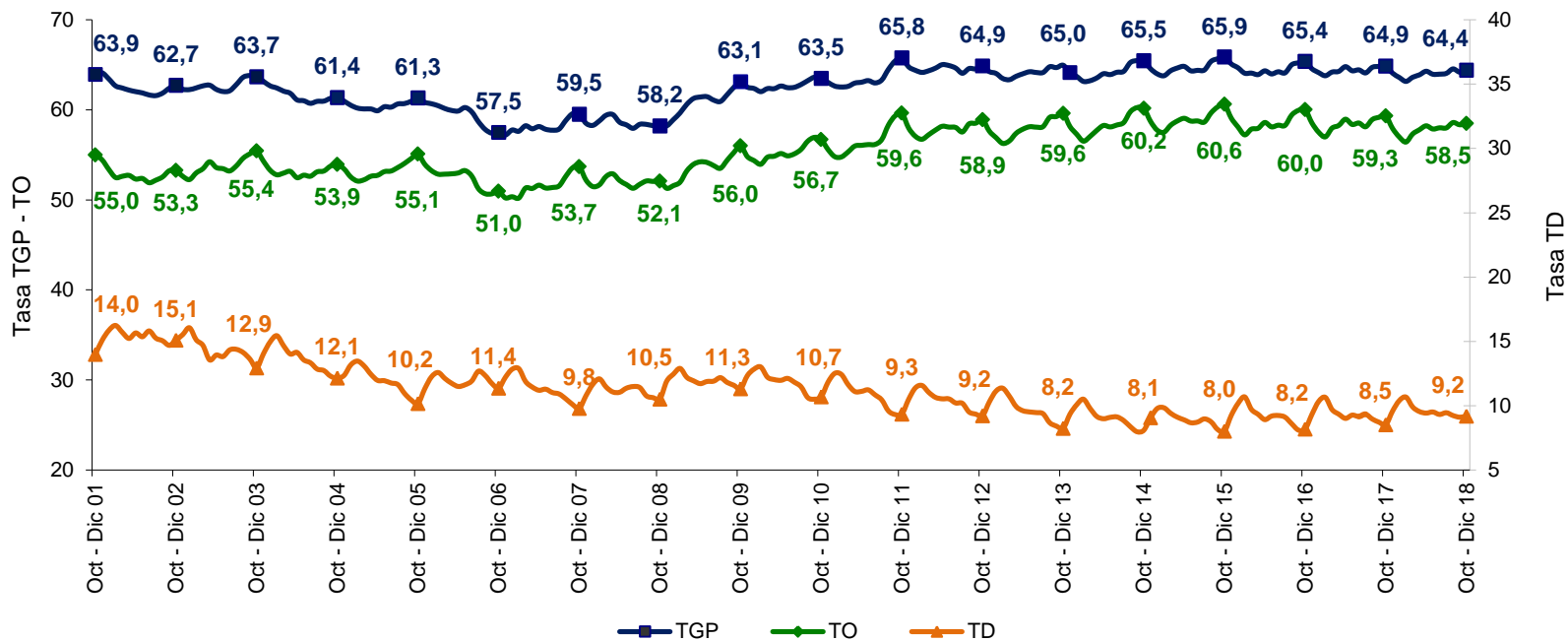

Tasa global de participación, ocupación y desempleo Total 13 ciudades y áreas metropolitanas Mensual - Diciembre (2001 - 2018)

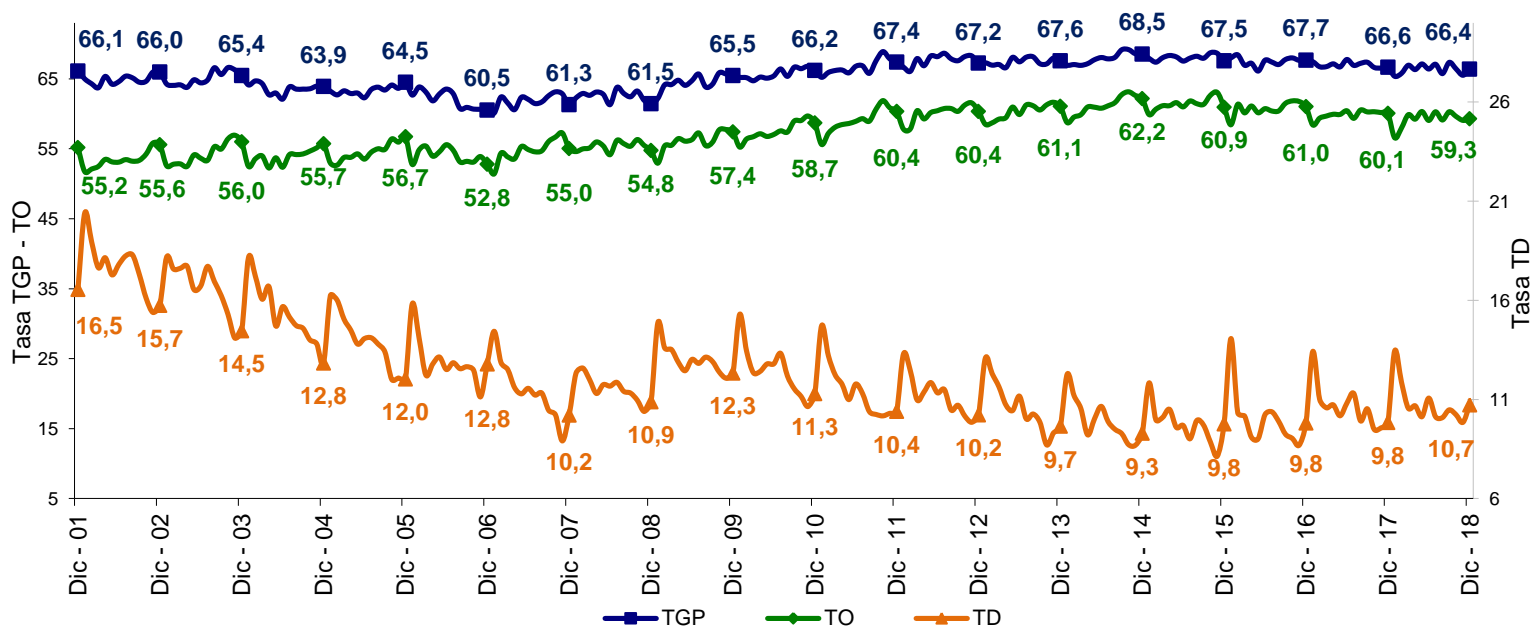

Tasa global de participación, ocupación y desempleo

Total 13 ciudades y áreas metropolitanas

Trimestre octubre - diciembre (2001 - 2018)

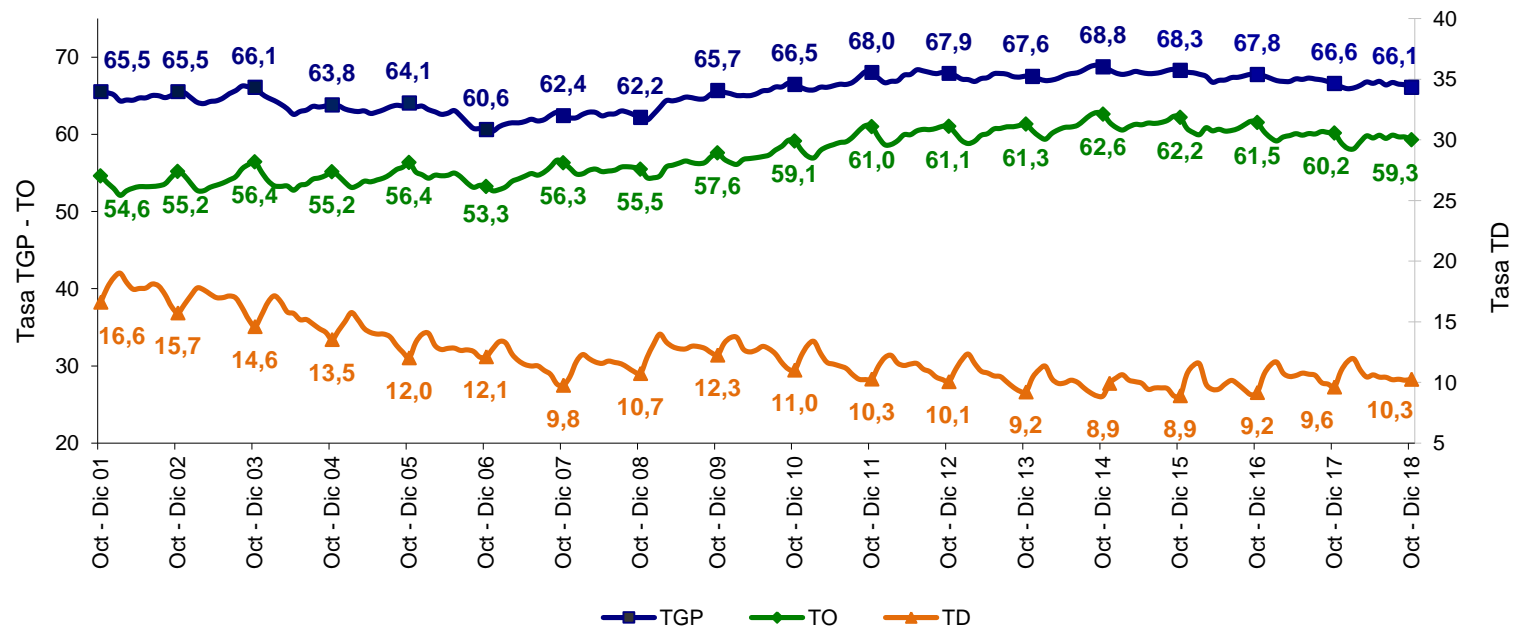

Cuadro resumen Cabeceras y Centros poblados y rural disperso Trimestre octubre - diciembre (2017 - 2018)

| Concepto | Cabeceras | | Centros poblados y rural disperso | |
|------------------------------|--------------|--------------|-----------------------------------|--------------|
| | Oct - Dic 17 | Oct - Dic 18 | Oct - Dic 17 | Oct - Dic 18 |
| Tasa global de participación | 65,8 | 65,4 | 61,5 | 61,1 |
| Tasa de ocupación | 59,5 | 58,6 | 58,9 | 58,2 |
| Tasa de desempleo | 9,7 | 10,4 | 4,3 | 4,7 |
| Población ocupada | 17.780 | 17.774 | 5.088 | 5.064 |
| Población desocupada | 1.900 | 2.060 | 230 | 250 |
| Población inactiva | 10.224 | 10.508 | 3.322 | 3.387 |

Fuente: DANE. GEIH.

Nota: Resultados en miles. Por efecto de redondeo en miles los totales pueden diferir ligeramente.

Nota: Datos expandidos con proyecciones de población elaboradas con base en los resultados del Censo 2005.

| Ciudad | TGP | TO | TD (2018) | TD (2017) | Variación TD |
|-------------------------------|-------------|-------------|-------------|------------|--------------|
| Quibdó | 58,7 | 49,1 | 16,4 | 14,2 | + |
| Cúcuta AM | 60,4 | 50,9 | 15,7 | 14,0 | + |
| Ibagué | 65,9 | 55,9 | 15,2 | 13,0 | + |
| Riohacha | 59,7 | 50,8 | 15,0 | 12,3 | + |
| Valledupar | 62,1 | 52,9 | 14,9 | 12,8 | + |
| Armenia | 65,2 | 56,4 | 13,5 | 13,4 | + |
| Florencia | 60,2 | 52,6 | 12,6 | 11,3 | + |
| Villavicencio | 67,5 | 59,4 | 12,0 | 10,5 | + |
| Tunja | 61,4 | 54,1 | 11,9 | 9,5 | + |
| Manizales AM | 58,3 | 52,1 | 10,8 | 10,5 | + |
| Neiva | 60,4 | 53,9 | 10,7 | 10,7 | = |
| Cali AM | 66,8 | 59,8 | 10,6 | 10,7 | - |
| Montería | 63,5 | 56,8 | 10,5 | 10,3 | + |
| Total 23 ciudades y AM | 65,6 | 58,8 | 10,4 | 9,7 | + |
| Medellín AM | 65,2 | 58,5 | 10,3 | 9,9 | + |
| Cartagena | 57,8 | 51,8 | 10,3 | 7,0 | + |
| Total 13 ciudades y AM | 66,1 | 59,3 | 10,3 | 9,6 | + |
| Bogotá DC | 68,8 | 61,9 | 10,1 | 9,5 | + |
| Sincelejo | 68,9 | 62,1 | 9,9 | 8,7 | + |
| Popayán | 59,4 | 53,6 | 9,7 | 9,1 | + |
| Barranquilla AM | 65,1 | 59,5 | 8,6 | 7,5 | + |
| Pereira AM | 65,0 | 59,5 | 8,5 | 8,2 | + |
| Bucaramanga AM | 66,0 | 60,5 | 8,2 | 8,0 | + |
| Santa Marta | 59,7 | 54,9 | 7,9 | 7,0 | + |
| Pasto | 62,3 | 57,6 | 7,6 | 9,4 | - |
| San Andrés* | 70,6 | 65,6 | 7,1 | 6,3 | + |

Indicadores de mercado laboral por ciudad

Trimestre
octubre – diciembre 2018

Notas:

- Datos expandidos con proyecciones de población elaboradas con base en los resultados del Censo 2005.
- El total de las 23 ciudades no incluye San Andrés por tener una distribución de la muestra diferente. Los resultados presentados para San Andrés corresponden al período julio - diciembre 2018.



INFORMACIÓN PARA TODOS

Índice de Precios al Consumidor - IPC Enero 2019

Actualizado el 5 de febrero de 2019



GOBIERNO
DE COLOMBIA



DANE
INFORMACIÓN ESTRATÉGICA



INFORMACIÓN PARA TODOS

ENCUESTA MENSUAL MANUFACTURERA

Diciembre 2018

Actualizado el 14 de febrero de 2019



GOBIERNO
DE COLOMBIA



DANE
INFORMACIÓN ESTRATÉGICA



Variación mensual, año corrido y anual del IPC Total nacional Enero 2019

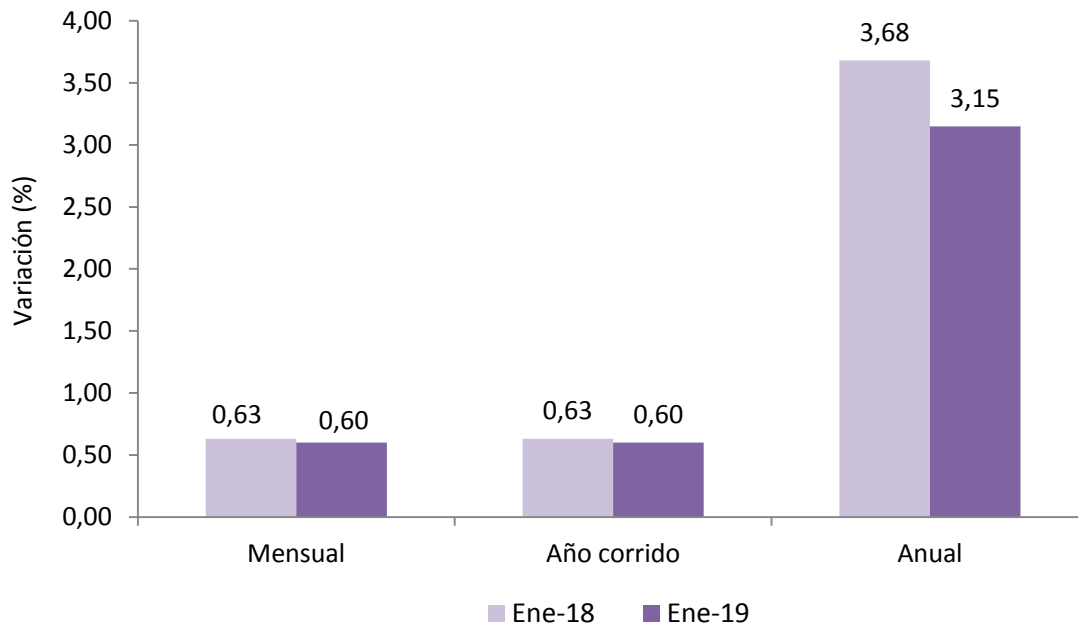



Variación mensual del IPC de los últimos doce años Total nacional Enero 2007 - 2019

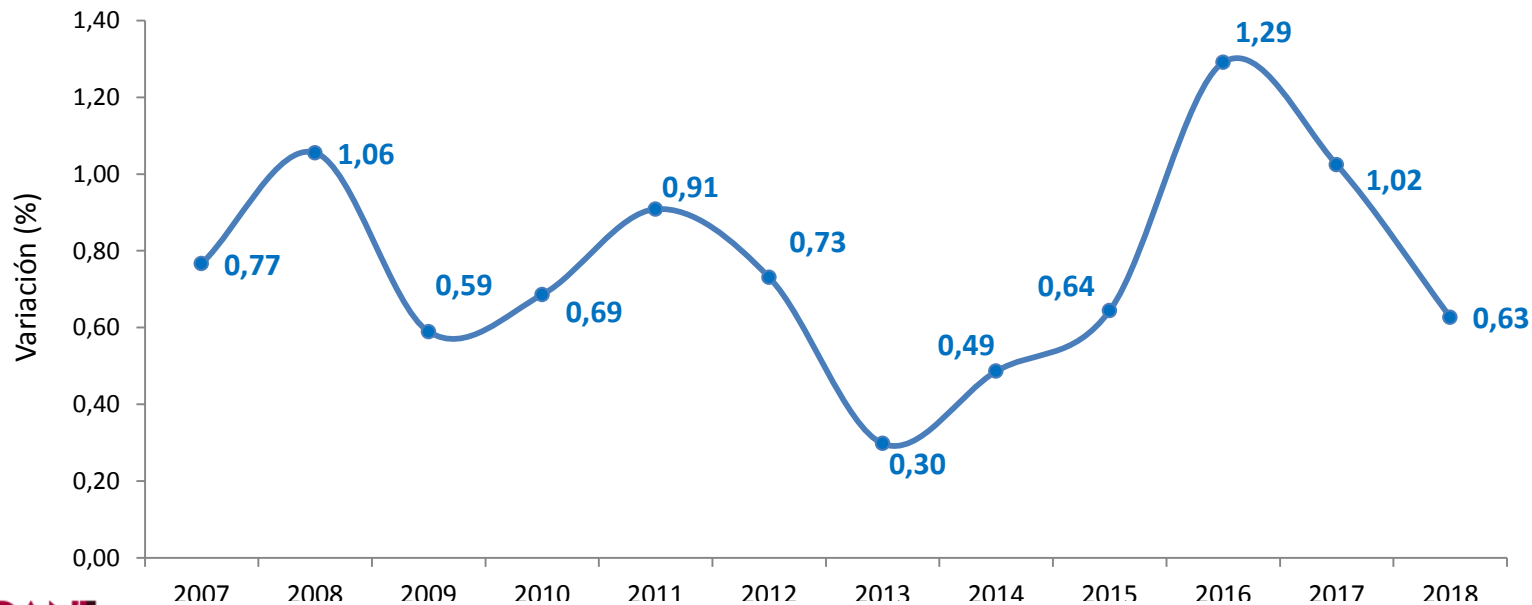



Variación año corrido del IPC de los últimos doce años Total nacional Enero 2007 - 2019

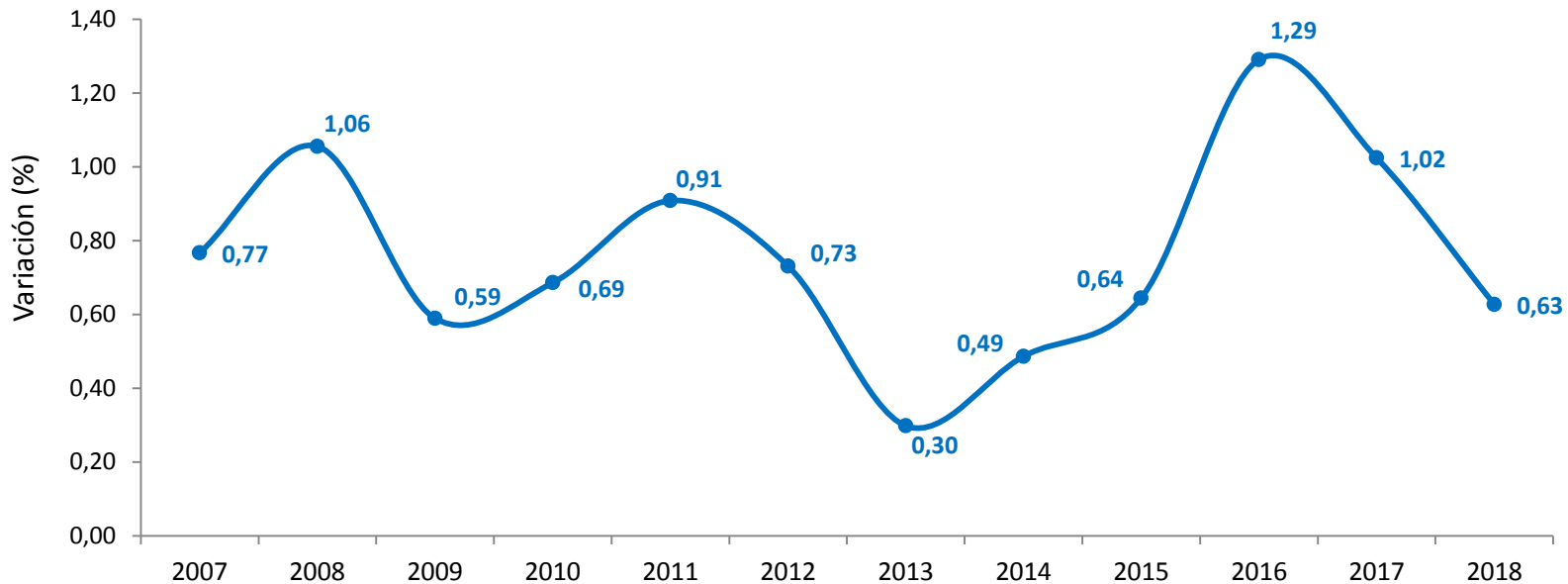



Variación anual del IPC de los últimos doce años Total nacional Enero 2007 - 2019

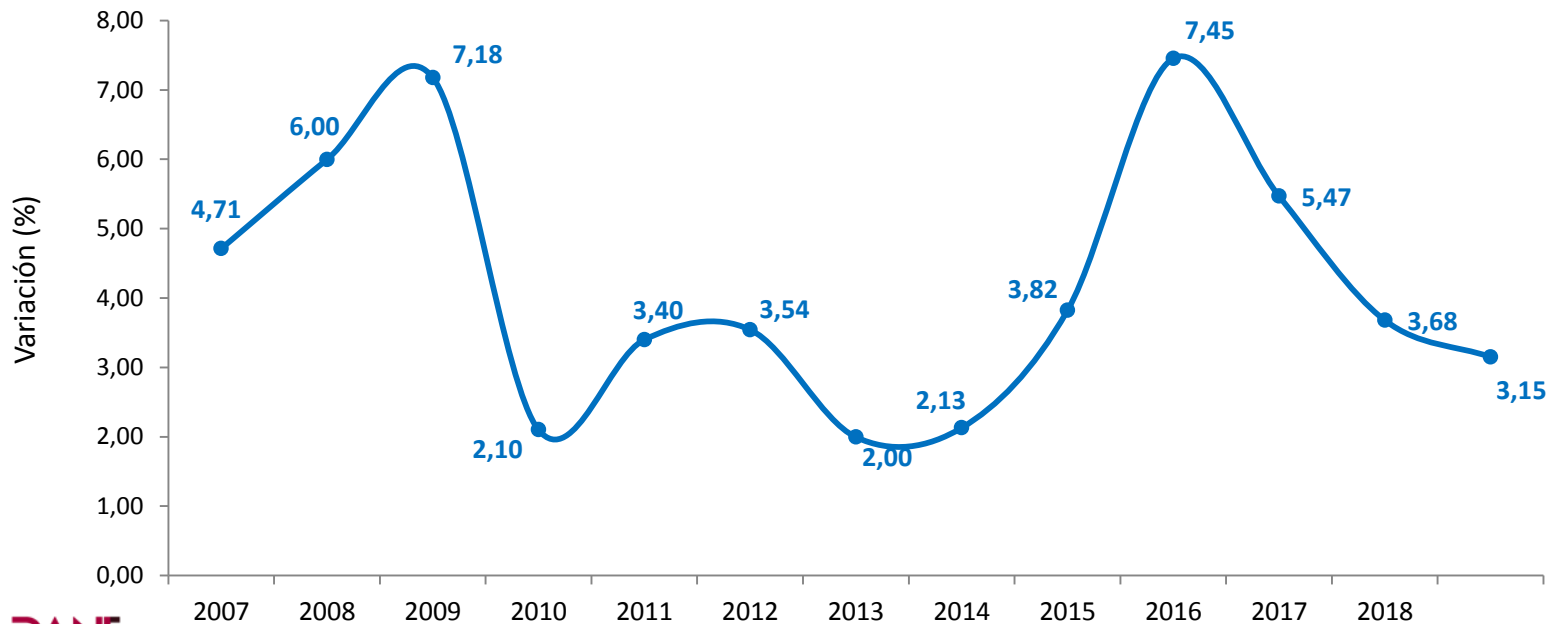



Variación mensual del IPC por divisiones de gasto Total nacional Enero (2018 – 2019)

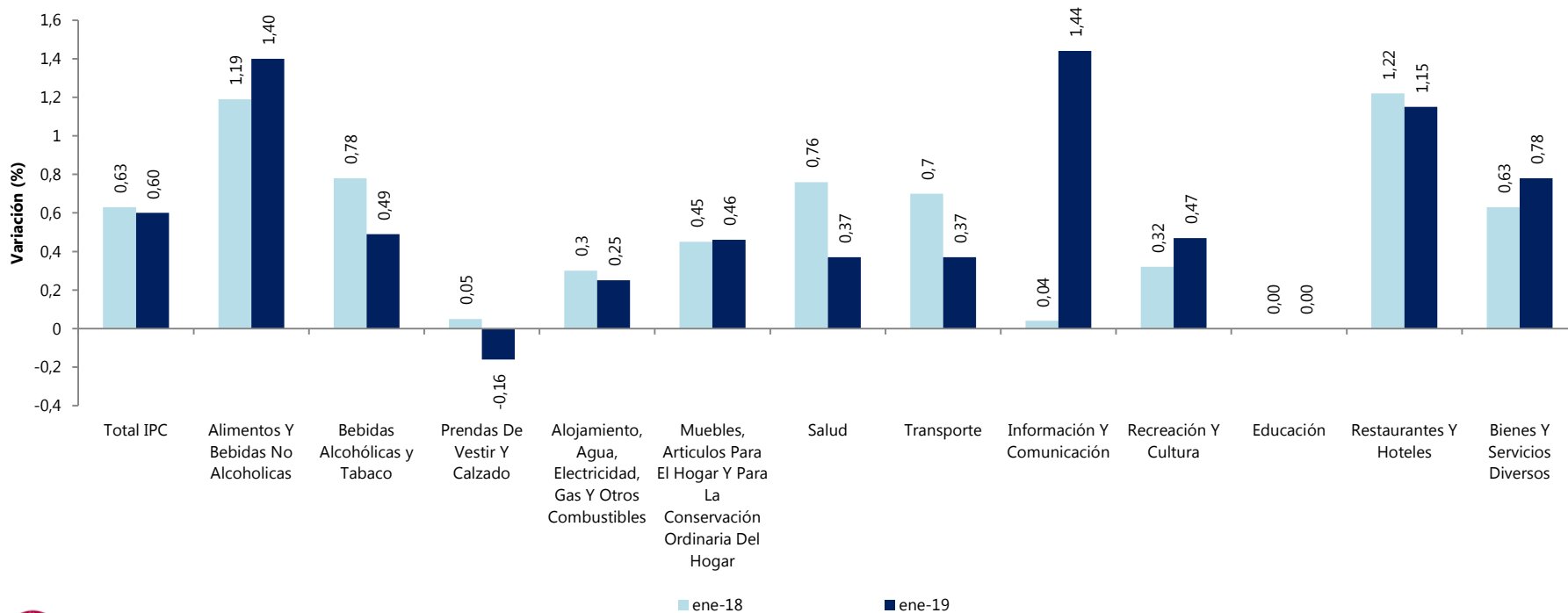



| Ciudad | Mes de referencia |
|---------------------|-----------------------|
| | Variación mensual (%) |
| BARRANQUILLA | 0,90 |
| POPAYAN | 0,86 |
| MEDELLIN | 0,76 |
| FLORENCIA | 0,71 |
| PASTO | 0,71 |
| IBAGUE | 0,68 |
| CALI | 0,67 |
| BUCARAMANGA | 0,61 |
| NACIONAL | 0,60 |
| CARTAGENA | 0,58 |
| ARMENIA | 0,56 |
| PEREIRA | 0,56 |
| BOGOTA D.C. | 0,55 |
| MANIZALES | 0,52 |
| VILLAVICENCIO | 0,47 |
| NEIVA | 0,46 |
| TUNJA | 0,45 |
| CUCUTA | 0,40 |
| OTRAS AREAS URBANAS | 0,38 |
| MONTERIA | 0,38 |
| VALLEDUPAR | 0,35 |
| SANTA MARTA | 0,34 |
| SINCELEJO | 0,27 |
| RIOHACHA | 0,25 |

Variación mensual del IPC por ciudades Enero 2019

Variación de la producción real, ventas y personal ocupado de la Industria Manufacturera Total Nacional Diciembre 2018

| Indicador | Variación anual (%) | | Variación año corrido (%) | |
|---------------------------------|-------------------------------------|-------------------------------------|---|--|
| | Diciembre 2018 vs Diciembre 2017 | Diciembre 2017 vs Diciembre 2016 | Enero - Diciembre 2018 vs Enero - Diciembre 2017 | Enero - Diciembre 2017 vs Enero - Diciembre 2016 |
| Producción real | -0,8 | -1,1 | 2,9 | -0,5 |
| Ventas | 0,6 | -0,5 | 3,4 | -0,3 |
| Personal ocupado | -0,9 | -1,3 | -1,4 | -0,8 |
| Variaciones desestacionalizadas | | | | |
| Producción real | -1,1 | -0,8 | 2,9 | -0,5 |
| Ventas | 0,3 | 0,3 | 3,4 | -0,4 |
| Personal ocupado | -1,4 | -1,4 | -1,4 | -0,8 |

Variación y contribución anual del valor de la producción real de la industria manufacturera, según clase industrial diciembre 2018

| Clase | Descripción | Variación % | Contribución (puntos porcentuales) |
|--------------|---|-------------|------------------------------------|
| T_IND | Total Industria | -0,8 | |
| 1900 | Coquización, refinación de petróleo, y mezcla de combustibles | -7,6 | -1,6 |
| 1400 | Confección de prendas de vestir | -12,1 | -0,6 |
| 2023 | Fabricación de Jabones y detergentes, perfumes y preparados de toc | -12,1 | -0,4 |
| 1089 | Elaboración de otros productos alimenticios n.c.p. | -8,9 | -0,3 |
| 2800 | Fabricación de maquinaria y equipo n.c. p. | -16,2 | -0,3 |
| 3200 | Otras industrias manufactureras | -8,8 | -0,1 |
| 1061 | Trilla de café | -17,2 | -0,1 |
| 2310 | Fabricación de vidrio y productos de vidrio | -9,8 | -0,1 |
| 1070 | Elaboración de azúcar y panela | -4,4 | -0,1 |
| 1600 | Transformación de la madera y sus productos | -14,6 | -0,1 |
| 1040 | Elaboración de productos lácteos | -2,2 | -0,1 |
| 1520 | Fabricación de calzado | -10,4 | -0,1 |
| 2920 | Fabricación de carrocerías para vehículos automotores, remolques | -18,4 | 0,0 |
| 1800 | Actividades de impresión | -2,7 | 0,0 |
| 1081 | Elaboración de productos de panadería | -2,0 | 0,0 |
| 1010 | Procesamiento y conservación de carne, pescado, crustáceos y molus | -0,8 | 0,0 |
| 2210 | Fabricación de productos de caucho | -7,5 | 0,0 |
| 3100 | Fabricación de muebles, colchones y somieres | -1,1 | 0,0 |
| 2420 | Industrias básicas de metales preciosos y no ferrosos | -6,2 | 0,0 |
| 1511 | Curtido y recurtido de cueros; recurtido y teñido de pieles | -18,2 | 0,0 |
| 1512 | Fabricación de artículos de viaje, bolsos de mano y artículos similares | 4,1 | 0,0 |
| 2410 | Industrias básicas de hierro y de acero | 0,3 | 0,0 |
| 1090 | Elaboración de alimentos preparados para animales | 1,0 | 0,0 |
| 1300 | Hilatura, tejeduría y acabado de productos textiles | 1,5 | 0,0 |
| 1082 | Elaboración de cacao, chocolate y prod de confitería | 2,7 | 0,0 |
| 2020 | Fabricación de otros productos químicos | 1,6 | 0,0 |
| 2500 | Fabricación de productos elaborados de metal | 1,8 | 0,0 |
| 1050 | Elaboración de productos de molinería, almidones y sus derivados | 2,6 | 0,0 |
| 2930 | Fabricación de partes, piezas (autopartes) y accesorios (lujos) para v | 18,1 | 0,1 |
| 2220 | Fabricación de productos de plástico | 2,4 | 0,1 |
| 2010 | Fabricación de sustancias químicas básicas, y sus productos | 3,1 | 0,1 |
| 2390 | Fabricación de productos minerales no metálicos n.c. p. | 1,6 | 0,1 |
| 3000 | Fabricación de otros tipos de equipo de transporte | 18,7 | 0,1 |
| 2700 | Fabricación de aparatos y equipo eléctrico | 9,1 | 0,1 |
| 1030 | Elaboración de aceites y grasas de origen vegetal y animal | 18,5 | 0,2 |
| 2910 | Fabricación de vehículos automotores y sus motores | 31,9 | 0,2 |
| 1700 | Fabricación de papel, cartón, y sus productos | 9,8 | 0,3 |
| 2100 | Fabricación de productos farmacéuticos, sustancias químicas medicin | 13,4 | 0,4 |
| 1100 | Elaboración de bebidas | 9,8 | 1,2 |



Variación anual de la producción real, las ventas y el personal ocupado de la industria manufacturera Diciembre 2015 - Diciembre 2018

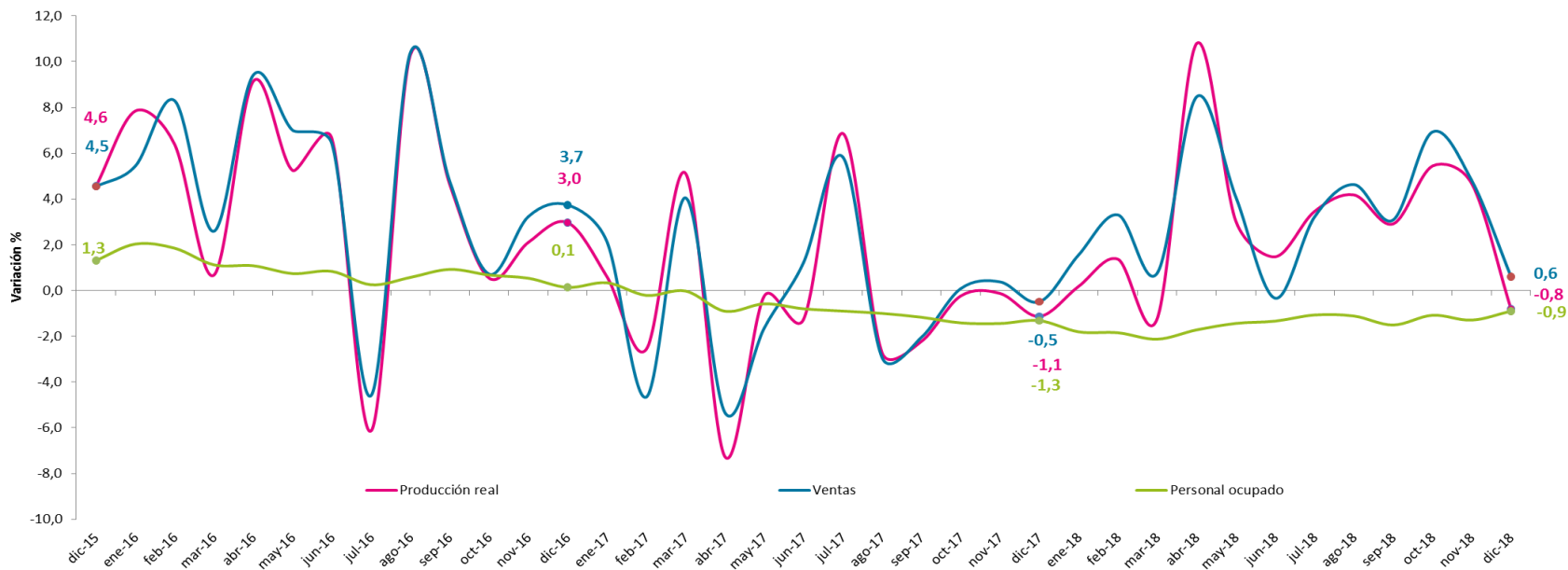

ENCUESTA MENSUAL DE COMERCIO AL POR MENOR - EMCM

Diciembre 2018

Actualizado el 14 de febrero de 2019



GOBIERNO
DE COLOMBIA



DANE
INFORMACIÓN ESTRATÉGICA

Variación de las principales variables de la EMCM Diciembre 2018

| Indicador | Variación anual (%) | | Variación año corrido (%) | |
|--|---------------------|--------|---------------------------|--------|
| | dic-18 | dic-17 | dic-18 | dic-17 |
| Total comercio al por menor | 7,0 | -4,7 | 6,2 | -1,1 |
| Total comercio al por menor sin vehículos | 4,8 | -1,0 | 4,8 | -0,2 |
| Total comercio al por menor sin combustibles | 7,7 | -5,1 | 7,0 | -1,2 |
| Total comercio al por menor sin combustibles ni vehículos | 5,2 | -0,8 | 5,4 | -0,1 |
| Total personal ocupado | 0,7 | 0,3 | 0,4 | 1,9 |
| Variaciones desestacionalizadas | | | | |
| Total comercio al por menor sin combustibles - desestacionalizada | 8,1 | -4,8 | 6,9 | -1,2 |
| Total comercio al por menor sin combustibles ni vehículos - desestacionalizada | 5,2 | -1,0 | 5,4 | -0,1 |
| Total personal ocupado - desestacionalizada | 0,8 | -0,2 | 0,4 | 1,9 |

Fuente: DANE - EMCM

Variación anual del comercio minorista por líneas de mercancías Diciembre 2018 / diciembre 2017

| Línea de mercancías | Variación % | Contribución (puntos porcentuales) |
|---|-------------|------------------------------------|
| Total comercio minorista | 7,0 | 7,0 |
| Vehículos automotores y motocicletas | 25,0 | 2,7 |
| Alimentos (víveres en general) y bebidas no alcohólicas | 5,5 | 1,1 |
| Equipo de informática y telecomunicaciones para uso personal o doméstico | 11,4 | 0,9 |
| Prendas de vestir y textiles | 4,5 | 0,6 |
| Bebidas alcohólicas, cigarrros, cigarrillos y productos del tabaco | 12,0 | 0,4 |
| *Otras mercancías para uso personal o doméstico, no especificadas anteriormente | 8,3 | 0,4 |
| Combustibles para vehículos automotores | 2,8 | 0,4 |
| Productos para el aseo del hogar | 10,2 | 0,2 |
| Artículos y utensilios de uso doméstico | 11,2 | 0,2 |
| Productos de aseo personal, cosméticos y perfumería | 4,3 | 0,2 |
| Calzado, artículos de cuero y sucedáneos del cuero | 3,7 | 0,1 |
| Electrodomésticos, muebles para el hogar | 2,2 | 0,1 |
| Artículos de ferretería, vidrios y pinturas | 3,4 | 0,1 |
| Productos farmacéuticos y medicinales | 0,4 | 0,0 |
| Libros, papelería, periódicos, revistas y útiles escolares | 0,8 | 0,0 |
| Repuestos, partes, accesorios y lubricantes para vehículos | -4,6 | -0,3 |



Variación anual de las ventas reales y el personal ocupado del comercio minorista Diciembre (2015 – 2018)

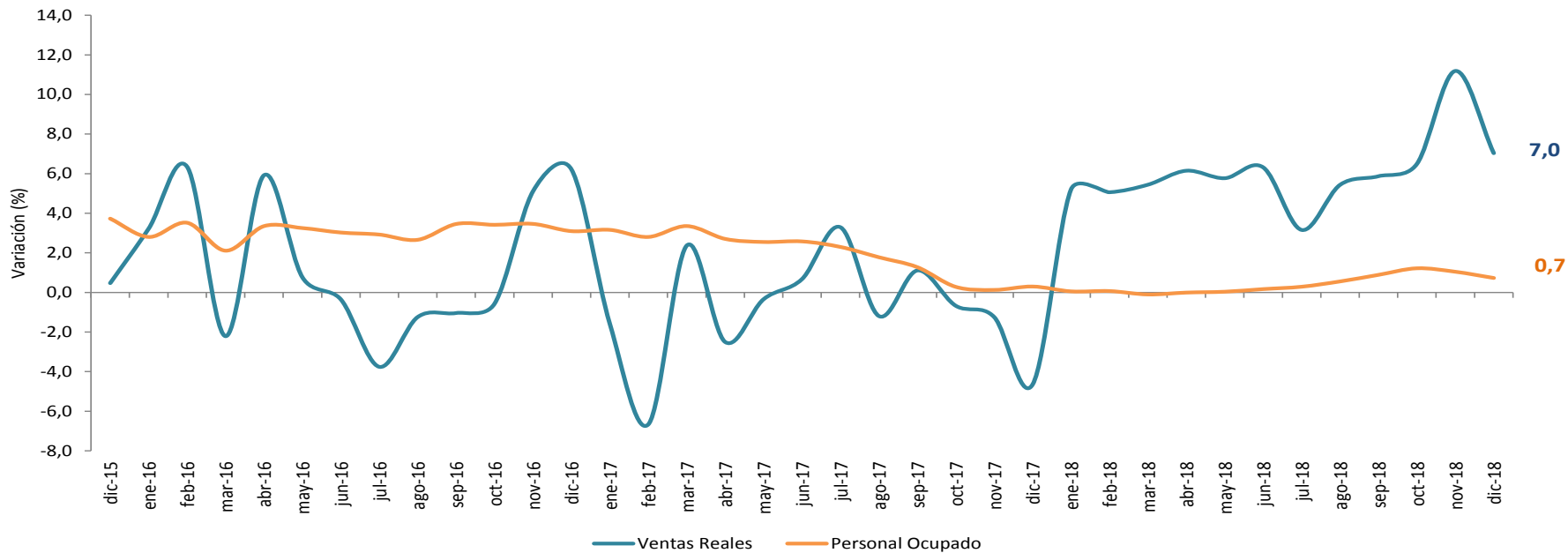

Exportaciones

Noviembre 2018

Actualizado: 3 de enero de 2019



GOBIERNO
DE COLOMBIA



DANE
INFORMACIÓN ESTRATÉGICA



Exportaciones de Colombia, según grupos de productos CUCI

Rev. 3 Total nacional

Enero – Noviembre 2018/2017p

| Principales grupos de productos | Noviembre | | | | Enero - Noviembre | | | |
|---|-------------------|-------------------|---------------|-----------------------------|-------------------|-------------------|---------------|-----------------------------|
| | 2017 ^P | 2018 ^P | Variación (%) | Contribución a la variación | 2017 ^P | 2018 ^P | Variación (%) | Contribución a la variación |
| Total | 3.102,7 | 3.348,9 | 7,9 | 7,9 | 33.899,7 | 38.440,3 | 13,4 | 13,4 |
| Agropecuarios, alimentos y bebidas ¹ | 569,7 | 549,7 | -3,5 | -0,6 | 6.802,6 | 6.739,0 | -0,9 | -0,2 |
| Combustibles y prod. de industrias extractivas ² | 1.676,6 | 2.009,2 | 19,8 | 10,7 | 18.410,3 | 22.715,5 | 23,4 | 12,7 |
| Manufacturas ³ | 718,2 | 662,7 | -7,7 | -1,8 | 7.045,3 | 7.654,6 | 8,6 | 1,8 |
| Otros sectores ⁴ | 138,2 | 127,4 | -7,8 | -0,3 | 1.641,4 | 1.331,2 | -18,9 | -0,9 |

Fuente: DANE - Exportaciones

Notas:

Cifras en millones de dólares FOB

1- Incluye las secciones de la CUCI 0, 1, 2 y 4, excluidos los capítulos 27 y 28

2 - Incluye la sección 3 de la CUCI y los capítulos 27,28 y 68

3 - Incluye las secciones de la CUCI 5, 6, 7 y 8, excluidos el capítulo 68 y el grupo 891

4 - Incluye la Sección 9 de la CUCI y el grupo 891

p Cifras provisionales





Valor FOB de las exportaciones y variación anual Noviembre (2015 – 2018)



Exportaciones según principal país de destino Noviembre (2017–2018)

| PAIS | Noviembre | |
|-----------------|----------------|----------------|
| | 2017 | 2018 |
| Total | 3.102,7 | 3.348,9 |
| Estados Unidos | 789,4 | 756,0 |
| China | 174,5 | 397,3 |
| Panamá | 266,8 | 391,1 |
| Ecuador | 131,5 | 217,7 |
| México | 101,4 | 154,9 |
| Chile | 81,3 | 136,6 |
| Santa Lucía | 54,7 | 111,1 |
| Brasil | 154,0 | 109,3 |
| Turquía | 183,1 | 88,9 |
| Perú | 91,0 | 80,0 |
| Puerto Rico | 27,7 | 63,2 |
| Venezuela | 28,5 | 57,5 |
| Portugal | 12,3 | 53,7 |
| Países Bajos | 93,9 | 46,5 |
| Canadá | 28,5 | 43,3 |
| Resto de países | 884,2 | 641,7 |



INFORMACIÓN PARA TODOS

Importaciones

Diciembre 2018

Actualizado el 14 de febrero de 2019



GOBIERNO
DE COLOMBIA



DANE
INFORMACIÓN ESTRATÉGICA

Importaciones de Colombia, según grupos de productos CUCI Rev. 3

Total nacional

Enero - diciembre 2018/2017p

| Principales grupos de productos | Diciembre | | | | Enero - Diciembre | | | |
|---|-------------------|-------------------|---------------|-----------------------------|-------------------|-------------------|---------------|-----------------------------|
| | 2017 ^p | 2018 ^p | Variación (%) | Contribución a la variación | 2017 ^p | 2018 ^p | Variación (%) | Contribución a la variación |
| Total | 3.635,5 | 4.182,9 | 15,1 | 15,1 | 46.071,1 | 51.230,6 | 11,2 | 11,2 |
| Agropecuarios, alimentos y bebidas ¹ | 485,5 | 545,2 | 12,3 | 1,6 | 6.249,3 | 6.908,0 | 10,5 | 1,4 |
| Combustibles y prod. de industrias extractivas ² | 385,1 | 458,3 | 19,0 | 2,0 | 4.507,8 | 4.405,2 | -2,3 | -0,2 |
| Manufacturas ³ | 2.749,1 | 3.170,8 | 15,3 | 11,6 | 35.227,3 | 39.869,2 | 13,2 | 10,1 |
| Otros sectores ⁴ | 15,9 | 8,6 | -46,0 | -0,2 | 86,6 | 48,2 | -44,3 | -0,1 |

1- Incluye las secciones de la CUCI 0, 1, 2 y 4, excluidos los capítulos 27 y 28

2 - Incluye la sección 3 de la CUCI y los capítulos 27,28 y 68

3 - Incluye las secciones de la CUCI 5, 6, 7 y 8, excluidos el capítulo 68 y el grupo 891

4 - Incluye la sección 9 de la CUCI y el grupo 891

p Cifras provisionales



Valor CIF de las importaciones y variación anual Diciembre (2014 – 2018)

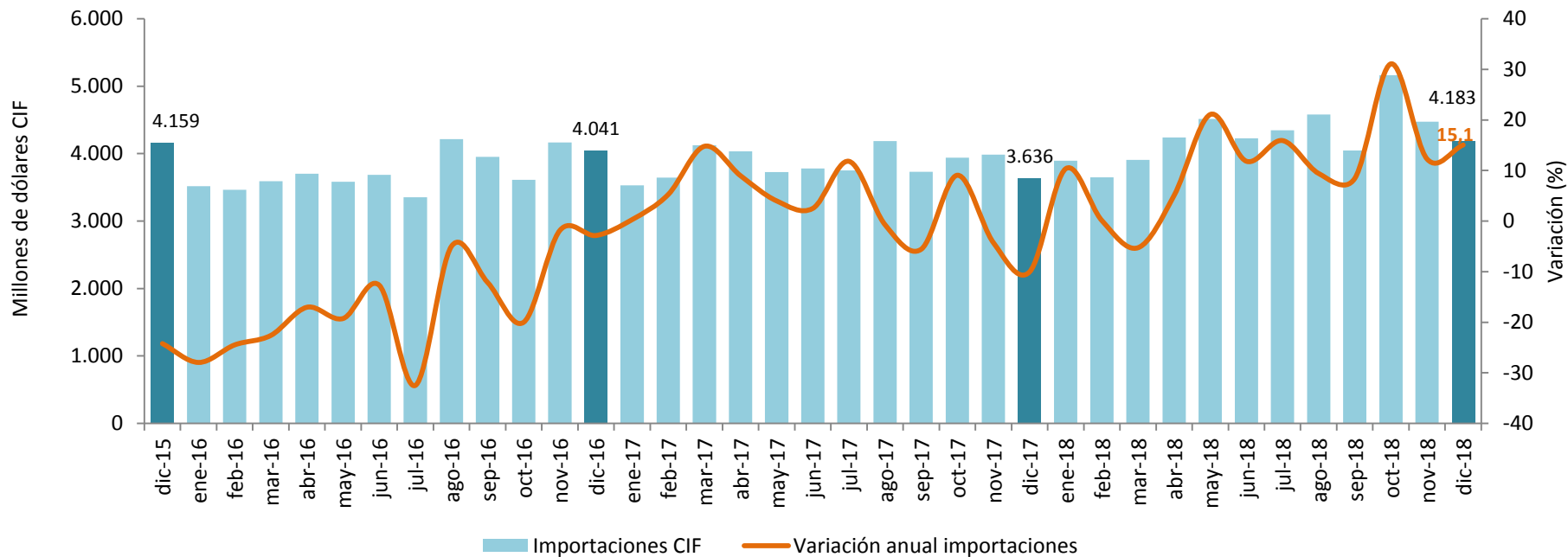

Balanza Comercial, según países Enero - diciembre (2017 - 2018)

| PAIS | Balanza Comercial (Millones de dólares FOB) | |
|-----------------|--|-----------------|
| | 2017 | 2018 |
| Total | -6.091,7 | -7.113,3 |
| China | -6.106,4 | -6.024,0 |
| México | -1.788,5 | -2.188,2 |
| Estados Unidos | -864,5 | -1.727,0 |
| Alemania | -1.335,9 | -1.656,6 |
| Brasil | -835,1 | -1.149,1 |
| Francia | -730,6 | -967,6 |
| Japón | -611,8 | -750,4 |
| India | -717,6 | -584,1 |
| Chile | 373,9 | 497,3 |
| Puerto Rico | 355,1 | 620,8 |
| Santa Lucía | 594,7 | 799,4 |
| Países Bajos | 1.268,4 | 802,7 |
| Ecuador | 772,6 | 1.066,1 |
| Turquía | 1.194,5 | 1.403,1 |
| Panamá | 2.414,4 | 3.022,6 |
| Resto de países | -74,9 | -278,2 |



INFORMACIÓN PARA TODOS

Censo de Edificaciones - CEED

Actualizado el 14 de agosto de 2018



GOBIERNO
DE COLOMBIA



DANE
INFORMACIÓN ESTRATÉGICA



Variación de las principales variables del CEED II trimestre 2018

| Indicador | Variación anual (%) | | Variación año corrido (%) | | Variación doce meses (%) | |
|-----------------|---------------------|-------------------|---------------------------|-------------------|--------------------------|-------------------|
| | II trimestre 2017 | II trimestre 2018 | II trimestre 2017 | II trimestre 2018 | II trimestre 2017 | II trimestre 2018 |
| Área nueva | -10,5 | -21,7 | -2,7 | -19,1 | -6,0 | -16,3 |
| Área en proceso | 3,2 | -9,2 | n.a | n.a | n.a | n.a |
| Área culminada | -12,6 | 23,4 | -13,8 | 20,9 | -2,8 | 2,3 |

Fuente: DANE.



Área en censada según estado de obra (miles de metros cuadrados)

I trimestre 2012 - II trimestre 2018

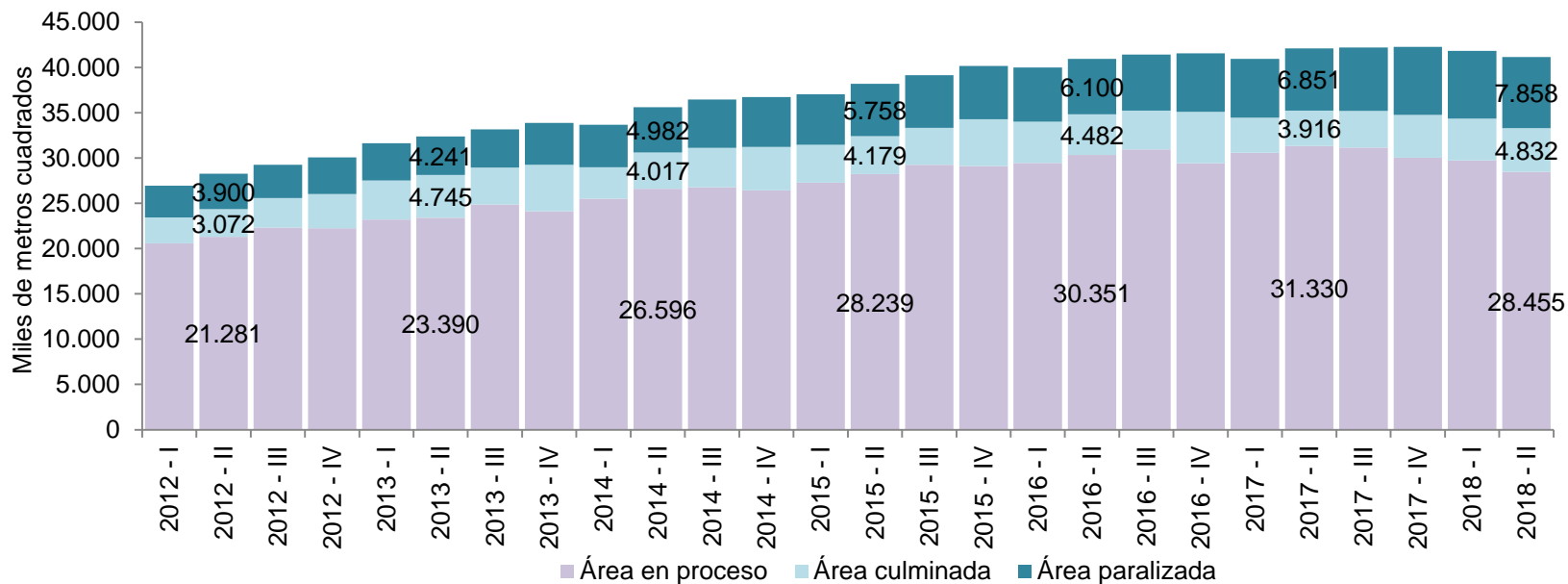

Fuente: DANE.



Variación anual del área según estados de obra II trimestre (2017 – 2018)

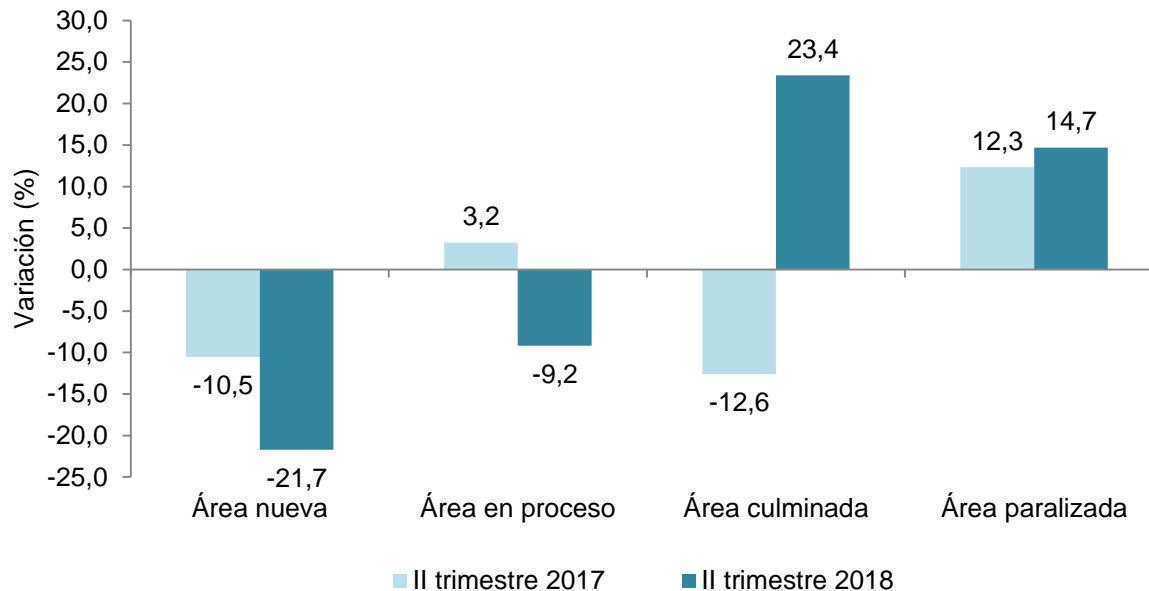

Fuente: DANE.



Área nueva, en proceso y culminada, según áreas de cobertura II trimestre 2018

| Metros cuadrados | | | |
|--------------------|------------------|-------------------|------------------|
| Áreas de cobertura | Área nueva | Área en proceso | Área culminada |
| Total | 3.796.738 | 28.455.303 | 4.831.819 |
| Bogotá | 732.299 | 7.104.635 | 880.983 |
| Medellín AM | 803.527 | 6.714.441 | 875.778 |
| Cundinamarca | 581.313 | 2.572.812 | 594.165 |
| Cali AU | 517.061 | 2.457.716 | 423.827 |
| Barranquilla AM | 327.874 | 2.605.808 | 472.243 |
| Bucaramanga AM | 123.124 | 1.399.114 | 272.337 |
| Pereira AM | 139.550 | 504.748 | 100.060 |
| Armenia AU | 75.891 | 672.166 | 75.658 |
| Cartagena AU | 99.068 | 1.415.448 | 234.662 |
| Ibagué AU | 92.907 | 749.813 | 255.031 |
| Cúcuta AM | 50.560 | 365.638 | 97.597 |
| Manizales AU | 57.731 | 566.283 | 93.770 |
| Villavicencio AU | 54.878 | 278.331 | 166.129 |
| Neiva AU | 9.224 | 185.649 | 73.959 |
| Pasto AU | 85.918 | 608.762 | 87.682 |
| Popayán AU | 45.813 | 253.939 | 127.938 |

Fuente: DANE.

Dirección de Síntesis y Cuentas Nacionales Producto Interno Bruto Tercer trimestre 2018

Noviembre 15, 2018



GOBIERNO
DE COLOMBIA



DANE
INFORMACIÓN ESTRATÉGICA



Tasas de crecimiento anual del PIB Serie original 2010- III / 2018Pr - III

Producto Interno Bruto Tasa de crecimiento anual Actividades económicas

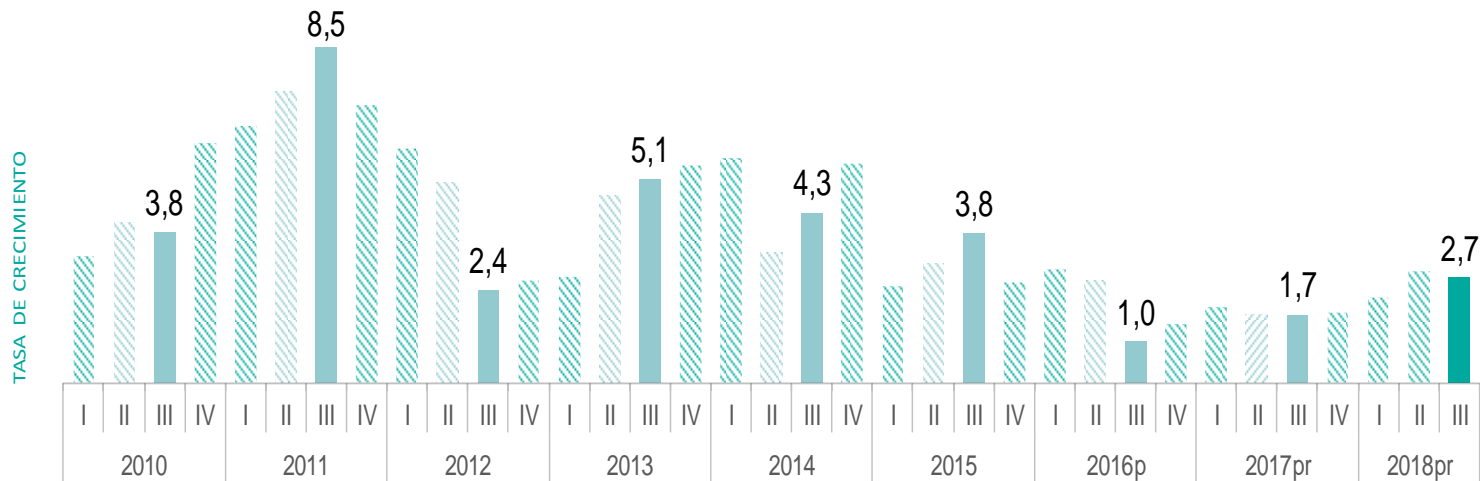

Fuente: DANE.



Tasas de crecimiento anual y año corrido de la serie original del PIB a 12 secciones de actividad económica.

| Actividad económica | Tasas de crecimiento | |
|---|---|---|
| | Serie original | |
| | Anual | Año corrido |
| | 2018 ^{Pr} - III / 2017 ^{Pr} - III | 2018 ^{Pr} / 2017 ^{Pr} |
| Agricultura, ganadería, caza, silvicultura y pesca | 0,1 | 2,7 |
| Explotación de minas y canteras | 1,0 | -1,8 |
| Industrias manufactureras | 2,9 | 1,5 |
| Suministro de electricidad, gas, vapor y aire acondicionado ² | 3,0 | 2,1 |
| Construcción | 1,8 | -2,5 |
| Comercio al por mayor y al por menor ³ | 2,6 | 3,1 |
| Información y comunicaciones | 3,7 | 2,7 |
| Actividades financieras y de seguros | 1,7 | 3,1 |
| Actividades inmobiliarias | 2,1 | 2,2 |
| Actividades profesionales, científicas y técnicas ⁴ | 3,6 | 4,8 |
| Administración pública, defensa, educación y salud ⁵ | 4,5 | 5,2 |
| Actividades artísticas, de entretenimiento y recreación y otras actividades de servicios ⁶ | 1,0 | 2,3 |
| Total Valor agregado | 2,6 | 2,4 |
| Total Impuestos - subvenciones | 3,4 | 3,6 |
| PRODUCTO INTERNO BRUTO | 2,7 | 2,5 |

Fuente: DANE, DSCN

Pr: cifra preliminar.

¹Series encadenadas de volumen con año de referencia 2015.

²Suministro de electricidad, gas, vapor y aire acondicionado; distribución de agua; evacuación y tratamiento de aguas residuales, gestión de desechos y actividades de saneamiento ambiental.

³Comercio al por mayor y al por menor; reparación de vehículos automotores y motocicletas; transporte y almacenamiento; alojamiento y servicios de comida.

⁴Actividades profesionales, científicas y técnicas; actividades de servicios administrativos y de apoyo.

⁵Administración pública y defensa; planes de seguridad social de afiliación obligatoria; educación; actividades de atención de la salud humana y de servicios sociales.

⁶Actividades artísticas, de entretenimiento y recreación y otras actividades de servicios; actividades de los hogares individuales en calidad de empleadores; actividades no diferenciadas de los hogares individuales como productores de bienes y servicios para uso propio.



Tasas de crecimiento anual de la serie original del PIB a 12 secciones de actividad económica

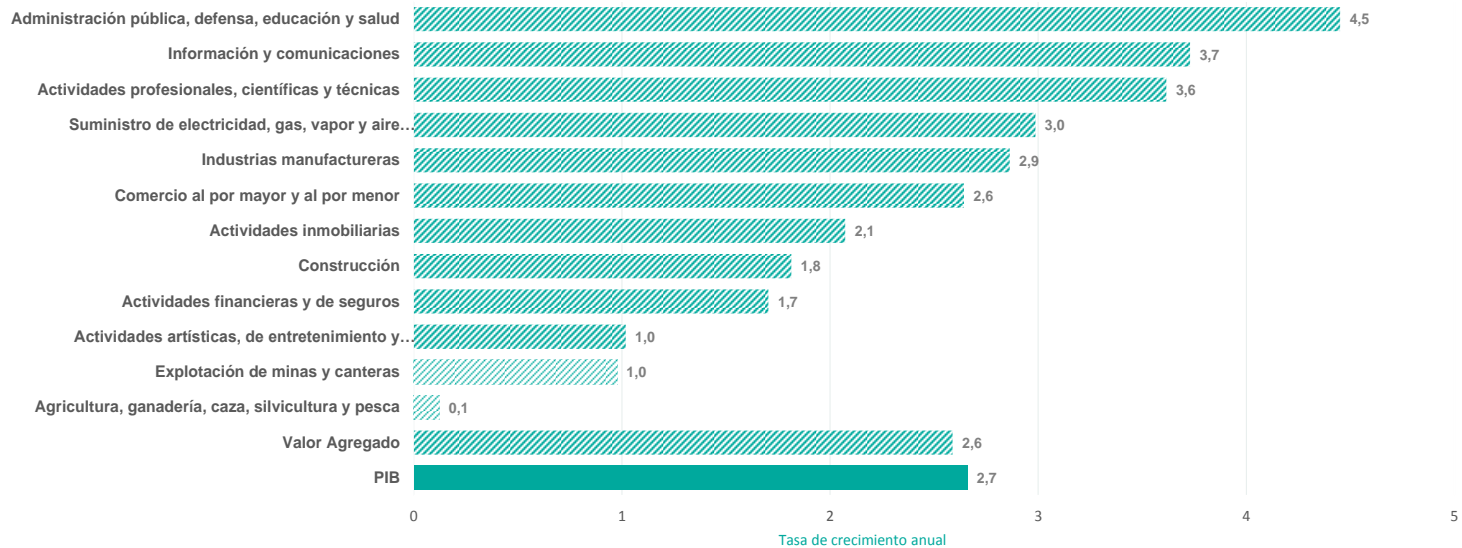

Fuente: DANE.



Variación anual de la serie original del PIB desde el enfoque del gasto. 2017pr-III / 2018pr-III

| Componentes del gasto | Tasas de crecimiento ¹ |
|---|---|
| | Serie original |
| | Anual |
| | 2018 ^{pr} - III / 2017 ^{pr} - III |
| Gasto de consumo final ² | 3,5 |
| Formación bruta de capital ³ | 2,6 |
| Exportaciones | 1,2 |
| Importaciones | 5,1 |
| PRODUCTO INTERNO BRUTO | 2,7 |

Fuente: DANE, DSCN

pr: cifra preliminar.

¹Series encadenadas de volumen con año de referencia 2015.

²El gasto en consumo final incluye el gasto de consumo final individual de los hogares; gasto de consumo final de las instituciones sin fines de lucro que sirven a los hogares y gasto de consumo final del gobierno general.

³La formación bruta de capital incluye la formación bruta de capital fijo, la variación de existencias v la adquisición menos disposición de objetos



Variación anual, año corrido de la serie original de los componentes del gasto.

| Componentes del gasto | Tasas de crecimiento ¹ | |
|---|--|--|
| | Serie original | |
| | Anual | Año corrido |
| | 2018 ^{pr} - III / 2017 ^{pr} - III | 2018 ^{pr} / 2017 ^{pr} |
| Gasto de consumo final ² | 3,5 | 3,2 |
| Formación bruta de capital ³ | 2,6 | 1,5 |
| Exportaciones | 1,2 | 1,2 |
| Importaciones | 5,1 | 3,2 |
| PRODUCTO INTERNO BRUTO | 2,7 | 2,5 |

Fuente: DANE, DSCN

pr: cifra preliminar.

¹Series encadenadas de volumen con año de referencia 2015.

²El gasto en consumo final incluye el gasto de consumo final individual de los hogares; gasto de consumo final de las instituciones sin fines de lucro que sirven a los hogares y gasto de consumo final del gobierno general.

³La formación bruta de capital incluye la formación bruta de capital fijo, la variación de existencias v la adquisición menos disposición de objetos valiosos.



Variación trimestral de la serie corregida de efecto estacional y calendario del PIB. 2010-II / 2018Pr-II

Producto Interno Bruto
Tasa de crecimiento anual, serie desestacionalizada



Fuente: DANE.



Variación trimestral de la serie corregida de efecto estacional y calendario de los componentes del gasto.

| Componentes del gasto | Tasas de crecimiento ¹ |
|---|---|
| | Serie corregida de efecto estacional y calendario |
| | Trimestral |
| | 2018 ^{pr} - III / 2018 ^{pr} - II |
| Gasto de consumo final ² | 1,0 |
| Formación bruta de capital ³ | 3,2 |
| Exportaciones | -1,2 |
| Importaciones | -1,2 |
| PRODUCTO INTERNO BRUTO | 0,2 |

Fuente: DANE, DSCN

pr: cifra preliminar.

¹Series encadenadas de volumen con año de referencia 2015.

²El gasto en consumo final incluye el gasto de consumo final individual de los hogares; gasto de consumo final de las instituciones sin fines de lucro que sirven a los hogares y gasto de consumo final del gobierno general.

³La formación bruta de capital incluye la formación bruta de capital fijo, la variación de existencias y la adquisición menos disposición de objetos valiosos.

Fuente: DANE.



Variación anual, año corrido de la serie original del gasto de consumo final

| Componentes del gasto de consumo final | Tasas de crecimiento ¹ | |
|---|--|--|
| | Serie original | |
| | Anual | Año corrido |
| | 2018 ^{pr} - III / 2017 ^{pr} - III | 2018 ^{pr} / 2017 ^{pr} |
| Gasto de consumo final individual de los hogares ^{2 3} | 3,2 | 2,6 |
| Gasto de consumo final del gobierno general | 4,5 | 5,5 |
| GASTO DE CONSUMO FINAL | 3,5 | 3,2 |

Fuente: DANE, DSCN

pr: cifra preliminar.

¹Series encadenadas de volumen con año de referencia 2015.

²Incluye el gasto de consumo final de las instituciones sin fines de lucro que sirven a los hogares.

³Incluye las compras de bienes por residentes efectuadas en el exterior y excluye las de no residentes efectuadas en el territorio económico.



Variación anual, año corrido de la serie original de la Formación Bruta de Capital

| Componente de la demanda | Tasas de crecimiento | |
|---|--|--|
| | Serie original | |
| | Anual | Año corrido |
| | 2018 ^{Pr} - II / 2017 ^{Pr} - II | 2018 ^{Pr} / 2017 ^{Pr} |
| Formación bruta de capital fijo | 1,7 | 0,6 |
| FORMACION BRUTA DE CAPITAL² | 2,8 | 0,4 |

Fuente: DANE, DSCN

Pr: cifra preliminar

1 Series encadenadas de volumen con año de referencia 2015.

2 La formación bruta de capital incluye la formación bruta de capital fijo, la variación de existencias y la adquisición menos disposición de objetos valiosos.



Variación anual, año corrido de la serie original de la formación bruta de capital

| Componente de la demanda | Tasas de crecimiento | | |
|---|--|--|---|
| | Serie original | | Serie corregida de efecto estacional y calendario |
| | Anual | Año corrido | Trimestral |
| | 2018 ^{pr} - III / 2017 ^{pr} - III | 2018 ^{pr} / 2017 ^{pr} | 2018 ^{pr} - III / 2018 ^{pr} - II |
| Formación bruta de capital fijo | 0,7 | 0,9 | 2,4 |
| FORMACION BRUTA DE CAPITAL² | 2,6 | 1,5 | 3,2 |

Fuente: DANE, DSCN

pr: cifra preliminar.

¹Series encadenadas de volumen con año de referencia 2015.

²La formación bruta de capital incluye la formación bruta de capital fijo, la variación de existencias y la adquisición menos disposición de objetos valiosos.

Proyecciones de población Censos y demografía



GOBIERNO
DE COLOMBIA



DANE
INFORMACIÓN ESTRATÉGICA



Proyecciones de población nacional y departamental por sexo, según departamentos

Años 2017 y 2018

| DP | Departamento | 2017 | | | 2018 | | |
|----|--|-------------------|-------------------|-------------------|-------------------|-------------------|-------------------|
| | | Total | Hombres | Mujeres | Total | Hombres | Mujeres |
| 0 | Total Nacional | 49.291.609 | 24.337.747 | 24.953.862 | 49.834.240 | 24.605.796 | 25.228.444 |
| 5 | Antioquia | 6.613.118 | 3.232.027 | 3.381.091 | 6.691.030 | 3.270.320 | 3.420.710 |
| 8 | Atlántico | 2.517.897 | 1.244.599 | 1.273.298 | 2.545.924 | 1.258.728 | 1.287.196 |
| 11 | Bogotá, D.C. | 8.080.734 | 3.912.910 | 4.167.824 | 8.181.047 | 3.963.853 | 4.217.194 |
| 13 | Bolívar | 2.146.696 | 1.073.593 | 1.073.103 | 2.171.280 | 1.085.879 | 1.085.401 |
| 15 | Boyacá | 1.279.955 | 641.873 | 638.082 | 1.282.063 | 643.194 | 638.869 |
| 17 | Caldas | 991.860 | 485.107 | 506.753 | 993.866 | 486.006 | 507.860 |
| 18 | Caquetá | 490.056 | 245.310 | 244.746 | 496.241 | 248.167 | 248.074 |
| 19 | Cauca | 1.404.205 | 711.149 | 693.056 | 1.415.933 | 717.064 | 698.869 |
| 20 | Cesar | 1.053.475 | 526.053 | 527.422 | 1.065.673 | 532.113 | 533.560 |
| 23 | Córdoba | 1.762.530 | 882.814 | 879.716 | 1.788.507 | 895.517 | 892.990 |
| 25 | Cundinamarca | 2.762.784 | 1.377.073 | 1.385.711 | 2.804.238 | 1.397.459 | 1.406.779 |
| 27 | Choco | 510.047 | 255.641 | 254.406 | 515.145 | 258.397 | 256.748 |
| 41 | Huila | 1.182.944 | 593.402 | 589.542 | 1.197.081 | 600.419 | 596.662 |
| 44 | La Guajira | 1.012.926 | 501.472 | 511.454 | 1.040.157 | 514.956 | 525.201 |
| 47 | Magdalena | 1.285.384 | 649.846 | 635.538 | 1.298.691 | 656.668 | 642.023 |
| 50 | Meta | 998.162 | 498.252 | 499.910 | 1.016.701 | 507.084 | 509.617 |
| 52 | Nariño | 1.787.545 | 897.201 | 890.344 | 1.809.116 | 908.023 | 901.093 |
| 54 | Norte de Santander | 1.379.533 | 683.405 | 696.128 | 1.391.239 | 689.069 | 702.170 |
| 63 | Quindío | 571.733 | 280.707 | 291.026 | 575.010 | 282.326 | 292.684 |
| 66 | Risaralda | 962.529 | 468.482 | 494.047 | 967.767 | 471.015 | 496.752 |
| 68 | Santander | 2.080.938 | 1.028.722 | 1.052.216 | 2.090.839 | 1.033.672 | 1.057.167 |
| 70 | Sucre | 868.438 | 440.013 | 428.425 | 877.057 | 444.317 | 432.740 |
| 73 | Tolima | 1.416.124 | 707.830 | 708.294 | 1.419.947 | 709.147 | 710.800 |
| 76 | Valle del Cauca | 4.708.262 | 2.280.018 | 2.428.244 | 4.756.113 | 2.302.714 | 2.453.399 |
| 81 | Arauca | 267.992 | 134.555 | 133.437 | 270.708 | 135.824 | 134.884 |
| 85 | Casanare | 368.989 | 186.910 | 182.079 | 375.249 | 189.954 | 185.295 |
| 86 | Putumayo | 354.094 | 178.880 | 175.214 | 358.896 | 181.152 | 177.744 |
| | Archipiélago de San Andrés, Providencia y Santa Catalina | 77.759 | 38.690 | 39.069 | 78.413 | 39.012 | 39.401 |
| 91 | Amazonas | 77.948 | 39.183 | 38.765 | 78.830 | 39.575 | 39.255 |
| 94 | Guainía | 42.777 | 22.005 | 20.772 | 43.446 | 22.336 | 21.110 |
| 95 | Guaviare | 114.207 | 59.485 | 54.722 | 115.829 | 60.281 | 55.548 |
| 97 | Vaupés | 44.500 | 22.359 | 22.141 | 44.928 | 22.523 | 22.405 |
| 99 | Vichada | 75.468 | 38.181 | 37.287 | 77.276 | 39.032 | 38.244 |

Fuente: DANE.



INFORMACIÓN PARA TODOS



GOBIERNO
DE COLOMBIA



DANE
INFORMACIÓN ESTRATÉGICA



@DANE_Colombia



/DANEColombia



/DANEColombia